

PROGRAM USUWANIA AZBESTU I WYROBÓW ZAWIERAJĄCYCH AZBEST DLA POWIATU BIELSKIEGO

AKTUALIZACJA

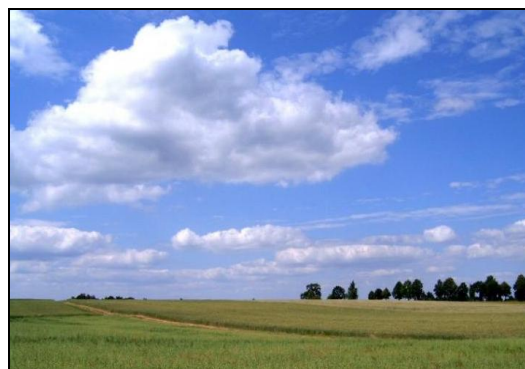

ZLECENIODAWCA:



STAROSTWO POWIATOWE w Bielsku - Białej
ul. Piastowska 40 43-300 Bielsko-Biała
e-mail: starosta@powiat.bielsko.pl, www.powiat.bielsko.pl

ZLECENIOBIORCA:



EKO – TEAM KONSULTING,
ul. Golezowska 16/125, 43-300 Bielsko-Biała,
tel.: (0-33) 486 53 53, fax: (0-33) 486 54 54, kom. 513 100 869,
e-mail: biuro@eko-team.com.pl, www.eko-team.com.pl

SPIS TREŚCI:

1.	WSTĘP	4
2.	CELE I ZADANIA PROGRAMU	7
3.	LOKALIZACJA PROGRAMU. CHARAKTERYSTYKA POWIATU	11
4.	INFORMACJE O AZBESIE I JEGO SZKODLIWOŚĆ DLA ZDROWIA LUDZKIEGO	15
4.1.	Azbest – informacje ogólne	15
4.2.	Występowanie azbestu, materiały zawierające azbest	15
4.3.	Zdrowotne skutki obecności azbestu w środowisku człowieka	19
5.	ZASADY POSTĘPOWANIA Z ODPADAMI ZAWIERAJĄCYMI AZBEST	22
5.1.	Stan prawny w aspekcie postępowania z odpadami zawierającymi azbest	22
5.2.	Ogólne zasady postępowania z wyrobami zawierającymi azbest	26
5.3.	Ogólne zasady postępowania przy pracach naprawczych oraz demontażu wyrobów zawierających azbest.....	27
5.4.	Zasady postępowania z wyrobami zawierającymi azbest w aspekcie obowiązującego prawa - zakładane procedury	30
5.5.	Metody unieszkodliwiania odpadów azbestowych.....	31
5.5.1.	Termiczne unieszkodliwianie odpadów azbestowych	31
5.5.2.	Chemiczne unieszkodliwienie wyrobów azbestowych.....	32
5.5.3.	Składowanie odpadów azbestowych	32
6.	INFORMACJA O ILOŚCI I ROZMIESZCZENIU WYROBÓW ZAWIERAJĄCYCH AZBEST NA TERENIE POWIATU.....	33
7.	WSKAZANIE MOŻLIWOŚCI I ŹRÓDEŁ FINANSOWANIA	39
7.1.	Oszacowanie kosztów usunięcia azbestu z obiektów budownictwa indywidualnego	39
7.2.	Źródła pozyskiwania środków finansowych na usuwanie azbestu	40
7.2.1.	Instrumenty oferowane przez Wojewódzki Fundusz Ochrony Środowiska i Gospodarki Wodnej w Katowicach.....	41
7.2.2.	Instrumenty oferowane przez Regionalny Program Operacyjny dla Województwa Śląskiego	41
7.2.3.	Bank Ochrony Środowiska S.A.	45
8.	OKREŚLENIE ZADAŃ DO REALIZACJI NA OKRES PROGRAMOWANIA. HARMONOGRAM WDRAŻANIA SYSTEMU	46
9.	OKREŚLENIE SPOSOBU MONITOROWANIA I OCENY WDRAŻANIA PROGRAMU	48
10.	ODDZIAŁYWANIE PROPONOWANEGO SYSTEMU USUWANIA WYROBÓW ZAWIERAJĄCYCH AZBEST NA ŚRODOWISKO	50
11.	ZARZĄDZANIE, ORGANIZACJA I WDRAŻANIE PROGRAMU.....	51

SPIS TABEL:

Tabela 1	Zakres zastosowania wyrobów zawierających azbest	17
Tabela 2	Zbiornicze zestawienie informacji o ilości wyrobów zawierających azbest zlokalizowanych na terenie poszczególnych gmin powiatu bielskiego – stan na 31.12.2008 rok.....	34
Tabela 3	Ilość unieszkodliwionych odpadów azbestu w poszczególnych gminach powiatu bielskiego w latach 2007 - 2008	38
Tabela 4	Harmonogram realizacji „Programu usuwania azbestu i wyrobów zawierających z terenu powiatu bielskiego na lata 2009 – 2032”	47
Tabela 5	Wskaźniki monitoringu Programu usuwania azbestu i wyrobów azbestowych dla powiatu bielskiego	49

SPIS RYSUNKÓW:

Rysunek 1	Lokalizacja powiatu bielskiego na tle województwa śląskiego	11
Rysunek 2	Podział administracyjny powiatu bielskiego.....	12
Rysunek 3	Lokalizacja powiatu bielskiego względem obszaru NATURA 2000.....	14
Rysunek 4	Ilość usuniętych wyrobów zawierających azbest z terenu poszczególnych gmin powiatu bielskiego w latach 2007 - 2008	35
Rysunek 5	Udział poszczególnych gmin powiatu bielskiego w procesie usuwania wyrobów zawierających azbest w roku 2007	36
Rysunek 6	Udział poszczególnych gmin powiatu bielskiego w procesie usuwania wyrobów zawierających azbest w roku 2008.....	37

SPIS ZAŁĄCZNIKÓW:

<i>Załącznik nr 1</i>	Procedury bezpiecznego postępowania z wyrobami i odpadami zawierającymi azbest zgodnie z wymogami określonymi w Rozporządzeniu Ministra Gospodarki, Pracy i Polityki Społecznej: Dz. U. Nr 71/2004, poz. 649; Dz. U. Nr 192/2003, poz. 1876.
<i>Załącznik nr 2</i>	Ankieta – inwentaryzacja wyrobów zawierających azbest
<i>Załącznik nr 3</i>	Ankieta - ocena stanu i możliwości bezpiecznego użytkowania wyrobów zawierających azbest
<i>Załącznik nr 4</i>	Ankieta - informacja o wyrobach zawierających azbest i miejscu ich wykorzystywania
<i>Załącznik nr 5</i>	Ankieta – informacja o wyrobach zawierających azbest, których wykorzystywanie zostało zakończone
<i>Załącznik nr 6</i>	Ankieta – informacja o rodzaju, ilości i miejscach występowania azbestu, PCB oraz innych substancji stwarzających szczególne zagrożenie dla środowiska
<i>Załącznik nr 7</i>	Wykaz firm posiadających decyzję zatwierdzającą program gospodarki odpadami niebezpiecznymi zawierającymi azbest na terenie gmin powiatu bielskiego

1. WSTĘP

Podstawą opracowania „Programu usuwania azbestu i wyrobów azbestowych dla powiatu bielskiego” jest umowa zawarta pomiędzy Starostwem Powiatowym w Bielsku - Białej, reprezentowaną przez Starostę Bielskiego a „EKO – TEAM KONSULTING” Bielsko – Biała ul. Goleszowska 16/125.

Niniejszy dokument nawiązuje do „Programu oczyszczania kraju z azbestu na lata 2009 - 2032” przyjętego przez Radę Ministrów Rzeczypospolitej Polskiej w dniu 14.07.2009 roku, jak również nawiązuje do „Planu Gospodarki Odpadami dla powiatu bielskiego - aktualizacja” (maj 2009 r.), w którym to dokumencie podjęto decyzję o realizacji następujących działań:

- Aktualizacja Programu usuwania azbestu
- Dofinansowanie kosztów usuwania, transportu i deponowania odpadów zawierających azbest przy wymianie lub likwidacji pokryć dachowych i elewacji z gospodarstw domowych na terenie powiatu

Celem „Programu oczyszczania kraju z azbestu na lata 2009 - 2032” jest:

- Usunięcie i unieszkodliwienie wyrobów zawierających azbest
- Minimalizacja negatywnych skutków zdrowotnych powodowanych kontaktem z włóknami azbestu
- Likwidacja szkodliwego oddziaływania azbestu na środowisko

„Programu oczyszczania kraju z azbestu na lata 2009 - 2032” nakłada na powiaty następujące zadania:

- przygotowywanie i aktualizacja programów usuwania azbestu i wyrobów zawierających azbest, także w ramach planów gospodarki odpadami
- współpraca z gminami oraz marszałkiem województwa w zakresie opracowywania programów usuwania wyrobów zawierających azbest, w szczególności weryfikacji inwentaryzacji, w szczególności w zakresie lokalizacji składowisk odpadów zawierających azbest oraz urządzeń przewoźnych do przetwarzania odpadów zawierających azbest
- organizowanie usuwania wyrobów zawierających azbest przy wykorzystaniu pozyskanych na ten cel środków krajowych lub unijnych z uwzględnieniem zasad zawartych w „Programie oczyszczania kraju z azbestu na lata 2009 - 2032”
- inspirowanie właściwej postawy obywateli w zakresie obowiązków związanych z usuwaniem wyrobów zawierających azbest
- współpraca z mediami w celu propagowania odpowiednich inicjatyw społecznych oraz rozpowszechniania informacji dotyczących zagrożeń powodowanych przez azbest
- współpraca z organizacjami społecznymi wspierającymi realizację „Programu oczyszczania kraju z azbestu na lata 2009 - 2032”
- współpraca z organami kontrolnymi (inspekcja sanitarna, inspekcja pracy, inspekcja nadzoru budowlanego, inspekcja ochrony środowiska)

„Programu oczyszczania kraju z azbestu na lata 2009 - 2032” nakłada na gminy następujące zadania:

- uwzględnianie usuwania azbestu i wyrobów zawierających azbest w gminnych planach gospodarki odpadami,
- współpraca z lokalnymi mediami celem rozpowszechniania informacji dotyczących zagrożeń powodowanych przez azbest oraz wyroby z azbestem,
- przygotowywanie wykazów obiektów zawierających azbest oraz rejonów występującego narażenia na ekspozycję azbestu,
- przygotowywanie rocznych sprawozdań finansowych z realizacji zadań „Programu...”.

„Programu oczyszczania kraju z azbestu na lata 2009 - 2032” nakłada na rady gmin następujące zadania:

- przyjmowanie rocznych sprawozdań finansowych gminy z realizacji zadań „Programu...”.

Przygotowując niniejszy dokument wykorzystano m.in.:

- Ustawa o odpadach z dnia 27 kwietnia 2001 roku (Dz. U. Nr 39 z 2007 roku, poz. 251 – tekst jednolity w Obwieszczeniu marszałka Sejmu Rzeczypospolitej Polskiej z dnia 1 lutego 2007 roku w sprawie ogłoszenia jednolitego tekstu ustawy o odpadach)
- Ustawa z dnia 13 września 1996 roku o utrzymaniu czystości i porządku w gminach (Dz. U. Nr 230 z 2005 roku, poz. 2008 - tekst jednolity w Obwieszczeniu Marszałka Sejmu Rzeczypospolitej Polskiej z dnia 28 listopada 2005 r. w sprawie ogłoszenia jednolitego tekstu ustawy o utrzymaniu czystości i porządku w gminach) wraz z późniejszymi zmianami w ustawie z dnia 23 czerwca 2006 roku o zmianie ustawy o utrzymaniu czystości i porządku w gminach (Dz. U. Nr 144 z 2006 roku, poz. 1042)
- „Polityka Ekologiczna Państwa w latach 2009 – 2012 z perspektywą do roku 2016”
- „Krajowy Plan Gospodarki Odpadami 2010” załącznik do Uchwały Nr 233 Rady Ministrów z dnia 28 grudnia 2006 roku
- „Program oczyszczania kraju z azbestu na lata 2009 - 2032” przyjęty przez Radę Ministrów Rzeczypospolitej Polskiej w dniu 14.07.2009 roku
- „Poradnik finansowania usuwania azbestu ze środków krajowych i unijnych w latach 2008 – 2013” Warszawa 2008 r.
- „Poradnik dla użytkowników wyrobów azbestowych” Warszawa 2008 r.
- „Bezpieczne postępowanie z azbestem i materiałami zawierającymi azbest” Kraków 2007 r.
- „Plan usuwania wyrobów zawierających azbest z obiektów użyteczności publicznej stanowiących lub będących w zarządzaniu, administrowaniu przez organy administracji publicznej na szczeblu wojewódzkim, powiatowym i gminnym” Gliwice 2007 r.
- przepisy prawne (ustawy, rozporządzenia, dyrektywy)
- Aktualizacja Planu Gospodarki Odpadami dla województwa śląskiego z 2009 roku
- „Projekt aktualizacji Planu Gospodarki Odpadami dla powiatu bielskiego” – maj 2009 r.”

- „Program usuwania azbestu i wyrobów zawierających azbest dla powiatu bielskiego” – czerwiec 2007 r.
- Sprawozdania z realizacji Planów Gospodarki Odpadami dla poszczególnych gmin powiatu bielskiego za lata 2007 – 2008
- Ankiety wypełnione przez poszczególne gminy powiatu bielskiego na potrzeby sprawozdania z Planu Gospodarki Odpadami dla powiatu bielskiego (październik 2009 r.)

2. CELE I ZADANIA PROGRAMU

Podstawowym celem Programu jest realizacja głównych założeń zawartych w dokumencie „Program oczyszczania kraju z azbestu na lata 2009 - 2032” – usunięcie z terenu powiatu bielskiego wyrobów zawierających azbest do 2032 roku.

Celem niniejszego Programu jest:

- spowodowanie oczyszczenia obszaru powiatu z azbestu oraz usunięcie stosowanych od wielu lat wyrobów zawierających azbest
- wyeliminowanie negatywnych skutków zdrowotnych u mieszkańców powiatu spowodowanych azbestem oraz ustalenie koniecznych do tego uwarunkowań
- spowodowanie sukcesywnej likwidacji oddziaływania azbestu na środowisko i doprowadzenie w określonym horyzoncie czasowym, do spełnienia wymogów ochrony środowiska
- stworzenie odpowiednich warunków do wdrożenia przepisów prawnych oraz norm postępowania z wyrobami zawierającymi azbest

Zgodnie z dokumentami wyższego rzędu w niniejszym Programie założono następujące zadania dla powiatu bielskiego:

- Gromadzenie i coroczna aktualizacja danych liczbowych o ilości i rozmieszczeniu wyrobów zawierających azbest zgodnie z rozporządzeniem Ministra Gospodarki, Pracy i Polityki Społecznej z dnia 02.04.2004 r. (DZ.U. 2004, Nr 71, poz. 649); przy czym zadaniem gmin jest aktualizacja inwentaryzacji zgodnie z wymogami i przekazanie zebranych informacji starostwu powiatowemu
- Opracowanie mapy zagrożeń pyłem azbestu ze względu na koncentrację występowania uszkodzeń lub technologicznego zużycia wyrobów zawierających azbest
- Sporządzanie rocznych informacji w zakresie realizacji zadań „Programu...” oraz przekazanie ich samorządowi województwa
- Edukacja mieszkańców, właścicieli i zarządców nieruchomości m.in. poprzez lokalne media i organizacje społeczne w zakresie szkodliwości azbestu, obowiązków dotyczących postępowania z wyrobami zawierającymi azbest oraz sposobów bezpiecznego ich usuwania oraz unieszkodliwiania

Zadanie to można realizować poprzez publikacje w lokalnej prasie oraz na stronach internetowych a także poprzez ogłoszenia i plakaty w urzędach, przy sołectwach. Warto nawiązać współpracę w tej dziedzinie z organizacjami społecznymi. W ramach tego zadania należy przekazać społeczeństwu następujące informacje:

- akty prawne dotyczące obowiązków postępowania z wyrobami zawierającymi azbest oraz regulujących sposób bezpiecznego ich usuwania i unieszkodliwiania
- informacje o zagrożeniu, jakie niesie za sobą azbest
- informacje o działaniach powiatu i gmin podejmowanych w celu usunięcia wyrobów zawierających azbest
- wzory wniosków na dofinansowanie odbioru i składowanie odpadu

- aktualny wykaz firm posiadających koncesje na demontaż wyrobów zawierających azbest i transport powstałych odpadów.
- Inspirowanie właściwej działalności w zakresie usuwania wyrobów zawierających azbest. Działanie realizowane będzie poprzez:
 - system edukacji w zakresie szkodliwości i unieszkodliwiania wyrobów azbestowych
 - informowanie o potencjalnych źródłach uzyskania dotacji, preferencyjnych kredytów i pożyczek na wymianę pokryć dachowych i elewacji z azbestu
 - dofinansowanie ze strony gmin kosztów usunięcia azbestu
 - informowanie mieszkańców o stopniu realizacji Programu
- Współpraca z wojewodą, samorządem województwa i gminami w zakresie realizacji zadań „Programu...”
- Usunięcie wyrobów zawierających azbest z obiektów oświatowych i użyteczności publicznej podlegających starostwu powiatowemu
- Bieżący monitoring realizacji Programu i okresowe raportowanie jego realizacji Radzie Powiatu
- Okresowa weryfikacja i aktualizacja Programu

Zgodnie z dokumentami wyższego rzędu w niniejszym Programie założono następujące zadania dla gmin powiatu bielskiego:

- Coroczna aktualizacja inwentaryzacji wyrobów zawierających azbest zgodnie z rozporządzeniem Ministra Gospodarki, Pracy i Polityki Społecznej z dnia 02.04.2004 r. (DZ.U. 2004, Nr 71, poz. 649) i złożenie informacji z inwentaryzacji do starostwa oraz urzędu wojewódzkiego
- Sporządzenie gminnych programów usuwania azbestu i wyrobów zawierających azbest
- Bieżący monitoring realizacji gminnego programu i okresowe raportowanie (w tym finansowe) jego realizacji Radzie Gminy. W ramach działań monitoringowych określone powinny być zmiany wskaźników m.in.: ilości wyrobów zawierających azbest w gminie w kolejnych latach realizacji Programu, tj.: ilości usuniętych i unieszkodliwionych w danym roku; odpadów zawierających azbest i ilości wyrobów azbestowych pozostałych jeszcze do usunięcia
- Okresowa weryfikacja i aktualizacja gminnych programów. Potrzeba aktualizacji programów gminnych wynika z długiego okresu programowania i konieczności dostosowania programu do zmieniających się warunków.
- Edukacja mieszkańców i właścicieli oraz zarządców nieruchomości m.in. poprzez lokalne media i organizacje społeczne w zakresie szkodliwości azbestu, obowiązków dotyczących postępowania z wyrobami zawierającymi azbest oraz sposobów bezpiecznego ich usuwania oraz unieszkodliwiania
- Udzielanie pomocy finansowej osobom fizycznym, wspólnotom mieszkaniowym i innym właścicielom zasobów mieszkaniowych w usuwaniu odpadów zawierających azbest. Gminy zabezpieczą w budżecie własnym lub pozyskają środki zewnętrzne na częściowe

sfinansowanie kosztów demontażu, transportu i unieszkodliwiania odpadów zawierających azbest

- Odbiór odpadów azbestowych z nieruchomości osób fizycznych, wspólnot mieszkaniowych, jednostek budżetowych i zakładów budżetowych i innych. Odbiór odpadów azbestowych z ww. jednostek może odbywać się na wniosek zainteresowanego. Decydować może kolejność złożenia wniosku oraz kwota, jaką gmina będzie dysponować na ten cel. Odbiorem odpadów może zająć się odpowiednia firma wyłoniona w drodze przetargu. Przewoźnik za wykonaną usługę rozliczałby się w takiej sytuacji z gminą
- Podjęcie działań w kierunku pozyskania funduszy ze źródeł zewnętrznych na realizację gminnych programów. Gminy podejmą starania w celu pozyskiwania funduszy ze źródeł zewnętrznych, tj.:
 - Wojewódzkiego Funduszu Ochrony Środowiska i Gospodarki Wodnej
 - Narodowego Funduszu Ochrony Środowiska i Gospodarki Wodnej
 - funduszy strukturalnych Unii Europejskiej
 - i innych
- Usunięcie wyrobów zawierających azbest z obiektów oświatowych i użyteczności publicznej
- Wymiana rur wodociągowo – kanalizacyjnych z azbestu
- Eliminacja powstawania „dzikich” wysypisk odpadów zawierających azbest powinna się odbywać poprzez:
 - akcje edukacyjne skierowane do społeczeństwa gminy związane z postępowaniem z odpadami azbestowymi
 - monitoring występowania „dzikich” wysypisk – na bieżąco
 - likwidacja „dzikich” wysypisk

Usuwanie i wymiana wyrobów zawierających azbest jest zadaniem złożonym i długotrwałym ze względu na dużą ilość i różnorodność stosowanych wyrobów, a także wysokość niezbędnych nakładów finansowych na usuwanie tych wyrobów. Szacuje się, że do przeprowadzenia tego procesu niezbędny będzie okres około 30–tu lat. Tak rozległe w przestrzeni i czasie zadanie wymaga określonej strategii postępowania.

Niezbędnym jest więc systematyczne rozpowszechnianie wśród społeczności lokalnej informacji o skutkach dla zdrowia i środowiska powodowanych przez azbest i wyroby zawierające azbest. W tym celu istotnym jest przyjęcie następujących celów edukacyjnych:

- Opracowanie metod edukacji społeczeństwa zarówno miejskiego, jak i wiejskiego
- Współpraca na płaszczyźnie edukacyjnej z zainteresowanymi osobami prawnymi i fizycznymi (np. stowarzyszeniami)
- Edukacja w zakresie możliwości skutecznego pozyskiwania środków na usuwanie azbestu
- Zorganizowanie fachowej pomocy wszystkim właścicielom obiektów zawierających azbest przy wypełnianiu „arkusza oceny stanu i możliwości bezpiecznego użytkowania...”

- Działania edukacyjno – informacyjne skierowane do mieszkańców o skutkach dla zdrowia i środowiska narażenia na azbest i obowiązku sukcesywnego usuwania go przez właścicieli nieruchomości

Przy realizacji „Programu...” należy zwrócić uwagę na obszary, z których azbest musi zostać usunięty, a następnie unieszkodliwiony poprzez jego składowanie na składowisku odpadów azbestowych. W związku z powyższym, przyjęto następujące założenia środowiskowe:

- Spowodowanie sukcesywnej likwidacji oddziaływania azbestu na środowisko i doprowadzenie, w określonym horyzoncie czasowym, do spełnienia wymogów ochrony środowiska
- Spowodowanie stopniowego oczyszczenia terytorium powiatu z azbestu oraz usunięcie stosowanych od wielu lat wyrobów zawierających azbest
- Ograniczenie uciążliwości wyrobów azbestowych użytkowanych od dawna
- Unieszkodliwianie wyrobów zawierających azbest, których stan techniczny nie pozwala na dalsze użytkowanie
- Uruchomienie finansowania „Programu...”
- Sukcesywne pozyskiwanie środków na wsparcie działań w zakresie usuwania azbestu

3. LOKALIZACJA PROGRAMU. CHARAKTERYSTYKA POWIATU

Obszar powiatu bielskiego leży w południowej części województwa śląskiego, na granicy z województwem małopolskim. Graniczy z powiatami: żywieckim, cieszyńskim, pszczyńskim, oświęcimskim i wadowickim oraz miastem Bielsko-Biała.



Rysunek 1 Lokalizacja powiatu bielskiego na tle województwa śląskiego

Gminy wchodzące w skład powiatu okalają tereny Miasta Bielska-Białej, stanowiącego odrębny powiat grodzki. Obszar powiatu bielskiego wynosi 459 km², co stanowi ok. 3,7% całości powierzchni województwa śląskiego. Liczba ludności powiatu wynosi 151 500 mieszkańców, czyli 3,2% ludności województwa. W skład powiatu wchodzi:

- Gmina miejska: Szczyrk
- Gminy miejsko-wiejskie: Czechowice-Dziedzice i Wilamowice
- Gminy wiejskie: Bestwina, Buczkowice, Jasienica, Jaworze, Kozy, Porąbka i Wilkowice

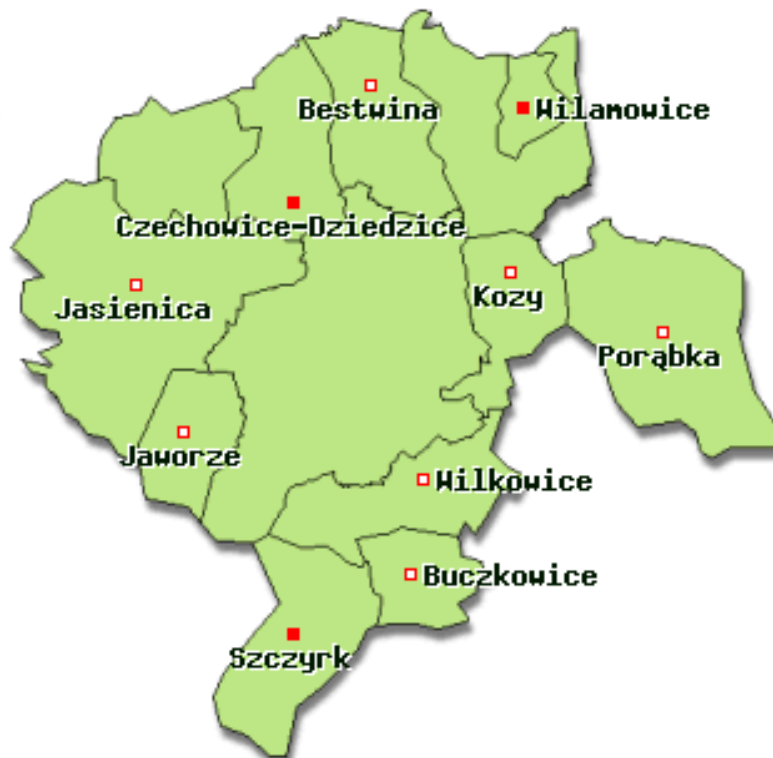

W opracowaniu wykorzystano mapy cyfrowe IMAGIS (R)

Rysunek 2 Podział administracyjny powiatu bielskiego

W podłożu powiatu bielskiego zalegają fliszowe utwory kredy i trzeciorzędu wykształcone jako piaskowce, łupki oraz wapienie, margle i zlepińce, a w części północnej trzeciorzędowe iły, piaski przewarstwione lokalnie ławicami piasków i żwirów oraz soczewkami gipsów i anhydrytów. Utwory te pokrywają czwartorzędowe gliny zwietrzelinowe, napływowe i lessopodobne, a w dolinach rzecznych mady, mułki, piaski i żwiry.

Obszar powiatu należy do karpackiego regionu hydrogeologicznego, podregionu zewnętrznokarpackiego, część północna powiatu leży w regionie przedkarpackim, podregionie przedkarpacko – śląskim. W przeważającej części obszar powiatu leży poza zasięgiem Głównych Zbiorników Wód Podziemnych. Tereny powiatu bielskiego leżą w zasięgu GZWP nr 348 Godula (Beskid Śląski), GZWP nr 447 Godula (Beskid Mały), GZWP 448 Dolina rzeki Biała, GZWP nr 446 Dolina rzeki Soła. Użytkowe poziomy wód czwartorzędowych są ściśle związane są z układem hydrograficznym głównie doliny rzeki Soły i Białej. Są to zbiorniki o porowym charakterze ośrodka, związane z utworami piaszczysto-żwirowymi, lokalnie zaglinionymi, wykazujące zróżnicowaną naturalną odporność na zanieczyszczenia. Zbiorniki kredowe związane są z masywem Beskidu Śląskiego i Beskidu Małego. Są to zbiorniki o szczelinowo porowym charakterze ośrodka, związane głównie z gruboławicowymi piaskowcami. Zarówno użytkowe poziomy wód czwartorzędowych, jak i kredowy są zbiornikami mającymi kontakt hydrauliczny z powierzchnią siecią rzeczną, są więc silnie narażone na potencjalne zanieczyszczenia i drenaż przez rzeki.

Na terenie powiatu bielskiego znajdują się

- 2 parki krajobrazowe: Park Krajobrazowy Beskidu Śląskiego, Park Krajobrazowy Beskidu Małego
- 4 rezerваты przyrody: Rezerwat przyrody Dolina Łańskiego Potoku, Rezerwat przyrody Morzyk, Rezerwat przyrody Rotuz, Rezerwat przyrody Zasolnica
- 1 zespół przyrodniczo-krajobrazowy: Zespół przyrodniczo-krajobrazowy Jaworze
- użytki ekologiczne
- pomniki przyrody

Na terenie powiatu bielskiego dodatkowo objęto ochroną obszary związane z siecią Natura 2000:

- w ramach ostoi siedliskowych:
 - Beskid Śląski PLH 240001
 - Beskid Mały PLH 240023
- w ramach ostoi ptasich:
 - Dolina Górnej Wisły – PLB 240001
 - Dolina Dolnej Soły – PLB 120004



Rysunek 3 Lokalizacja powiatu bielskiego względem obszaru NATURA 2000

Przemysł powiatu, skupiony przede wszystkim w północnej części powiatu (Czechowice-Dziedzice i sąsiadującymi z nimi gminami), jest silnie branżowo zróżnicowany (przemysł paliwowy, metalurgiczny, zapalczany, meblowy, elektroenergetyczny, górnictwo węgla kamiennego, spożywczy, przetwórstwo warzywno-owocowe, produkcja wyrobów ceramicznych). W przemyśle zatrudnionych jest ok. 15 tys. osób. Z kolei część południowa Powiatu, z uwagi na znakomite walory przyrodnicze, klimatyczne i turystyczne, charakteryzuje się przewagą przemysłu turystycznego. Istnieje tu około 5 tys. miejsc noclegowych w różnych obiektach turystyczno-wypoczynkowych (domach wczasowych, hotelach, pensjonatach i kwaterach prywatnych), z których corocznie korzysta około 86 tysięcy turystów i wczasowiczów. Główne ośrodki turystyczne powiatu to miasto Szczyrk, będące stolicą sportów zimowych, Porąbka, malowniczo położona nad zaporą wodną i zbiornikiem na Sole oraz Jaworze i Wilkowice, posiadające walory klimatyczne i lecznicze wody.

Powiat bielski charakteryzuje się także wysokim wskaźnikiem funkcjonowania różnorodnych usług i rzemiosła. Powiat posiada ok. 23,3 tys. hektarów użytków rolnych. Gospodaruje tu ponad 4,1 tys. indywidualnych gospodarstw rolnych. Przeważa uprawa zbóż, roślin okopowych, warzyw i owoców, ozdobnych drzew i krzewów, jak i hodowla bydła mlecznego i ryb słodkowodnych. Największe znaczenie dla rozwoju powiatu bielskiego mają małe i średnie przedsiębiorstwa, które stanowią ponad 99% zarejestrowanych podmiotów gospodarczych.

4. INFORMACJE O AZBEŚCIE I JEGO SZKODLIWOŚĆ DLA ZDROWIA LUDZKIEGO

4.1. Azbest – informacje ogólne

Azbest jest to włóknisty materiał nieorganiczny (w wielu państwach znany pod nazwą Inu kamiennego lub bawełnianego kamienia). Jego największą zaletą jest odporność na wysokie temperatury. Po nagrzaniu do 350°C odporność mechaniczna włókien azbestu spada zaledwie o 20% (spowodowane to jest usunięciem części wody). Natomiast po przyjęciu wody z wilgotnego otoczenia wraca do poprzedniego stanu. Dopiero temperatura ponad 700°C powoduje całkowite odparowanie wody i nieodwracalne zniszczenie materiału (włókna tracą elastyczność i zaczynają się kruszyć).

4.2. Występowanie azbestu, materiały zawierające azbest

Właściwości termoizolacyjne i dźwiękochłonne, wytrzymałość na rozciąganie, elastyczność, a także odporność niektórych odmian azbestu na działanie kwasów, alkaliów i wody morskiej czynią zeń surowiec o szerokim zastosowaniu w ponad tysiącu technologiach. 60-80% azbestu zużywane jest jednak do produkcji wyrobów azbestowo-cementowych.

Azbest jest nazwą ogólną obejmującą włókniste minerały z grupy serpentynów i amfiboli. Dzięki od dawna znanej i cenionej odporności na wysoką temperaturę, trzy minerały azbestowe zyskały popularność i szerokie zastosowanie w gospodarce światowej. Są to: powszechnie stosowany chryzotyl (azbest biały), w mniejszym stopniu wykorzystywany krokidolit (azbest niebieski) i jeszcze rzadziej stosowany amosyt (azbest brązowy). Specyficzne właściwości azbestu, niepalność, wytrzymałość mechaniczna i termiczna oraz elastyczność sprawiły, że azbest znalazł szerokie zastosowanie w różnego rodzaju technologiach przemysłowych a zwłaszcza w budownictwie, energetyce, transporcie i w przemyśle chemicznym:

- **Budownictwo**

Azbest stosowano w wyrobach budowlanych powszechnego użycia: eternit, czyli płyty faliste azbestowo-cementowe o zawartości 10-13% azbestu do pokryć dachowych, płyty prasowane - płaskie o zbliżonej zawartości azbestu, płyty KARO - dachowe pokrycia lub elewacje, rury azbestowo-cementowe wysokociśnieniowe (krokidolit) i kanalizacyjne, stosowane także jako przewody wentylacyjne i dymowo-spalinowe (zawartość azbestu około 22%), kształtki azbestowo-cementowe oraz elementy wielkowymiarowe, stosowane w budownictwie ogólnym i przemysłowym (płyty azbestowo-cementowe płaskie wykorzystywane w lekkich przegrodach ścian warstwowych i wbudowane w płyty warstwowe prefabrykowane - PW3/A, PŻ/3W i PŻW 3/A/S).

Azbest mógł być stosowany w budownictwie wszędzie tam, gdzie potrzebna była podwyższona odporność ogniowa i zabezpieczenia ogniochronne elementów narażonych lub potencjalnie narażonych na wysoką temperaturę (klapy przeciwpożarowe, ciągi telekomunikacyjne, tablice rozdzielcze elektryczne, węzły ciepłownicze, obudowa klatki schodowej, przejścia kabli elektrycznych, przewodów ciepłowniczych i wentylacyjnych między stropami, zabezpieczenia elementów stropowych i ściennych strychów, piwnic, dróg ewakuacyjnych, konstrukcji stalowych). Azbest stosowano także w tkaninach wygłuszających hałas. Wyroby z azbestem projektanci dobierali indywidualnie do obiektów, z uwzględnieniem wymagań przeciwpożarowych.

- **Energetyka**
Azbest stosowano w elektrociepłowniach i elektrowniach, w obmurzach kotłów (jako izolacje termiczne w formie sznurów i tektur na uszczelnieniach dylatacji podgrzewaczy powietrza), a także w uszczelnieniach urządzeń poddanych wysokiej temperaturze, w zaworach, wymiennikach ciepła, w izolacjach tras ciepłowniczych (jako płaszcze azbestowo-cementowe lub azbestowo-gipsowe). Wyroby zawierające azbest umiejscowione są w: kominach o dużej wysokości (dylatacje wypełnione sznurem azbestowym), chłodniach kominowych (płyty azbestowo-cementowe w zraszalnikach i w obudowie wewnętrznej chłodni), chłodniach wentylatorowych (w obudowie wewnętrznej chłodni), rurach odprowadzających parę, zraszalnikach itp. (w formie izolacji cieplnej ze sznura azbestowego).
- **Transport**
Azbest stosowano do termoizolacji i izolacji elektrycznych urządzeń grzewczych w elektrowozach, tramwajach, wagonach, metrze (maty azbestowe w grzejnikach i tablicach rozdzielni elektrycznych), w termoizolacji silników pojazdów mechanicznych, w uszczelkach pod głowicę, elementach kolektorów wydechowych oraz elementach ciernych - sprzęgłach i hamulcach. Powszechnie stosowano azbest w kolejnictwie, w przemyśle lotniczym i stoczniowym, np. w statkach, szczególnie w miejscach narażonych na ogień, wymagających zwiększonej odporności na wysoką temperaturę.
- **Przemysł chemiczny**
Z azbestu wykonane są przepony stosowane w elektrolitycznej produkcji chloru. Ponadto azbest występuje w hutach szkła (np. w wałach ciągnących)

Wyroby zawierające azbest oraz odpady azbestowe można podzielić – w zależności od trwałości i ilości zastosowanego spoiwa wiążącego – na: miękkie (łamliwe, kruche) i twarde (niekruche, sztywne):

- klasa I – Wyroby miękkie o gęstości $< 1\ 000\ \text{kg/m}^3$ charakteryzują się dużym procentowym udziałem azbestu (powyżej 20%). Wyroby te ulegają łatwo uszkodzeniom mechanicznym, co wiąże się z uwalnianiem włókien do środowiska. Najczęściej spotykane są w obiektach przemysłowych (elektrociepłownie, huty). Narażeni na oddziaływanie ich pyłów są pracownicy wykonujący remonty izolacji lub uszczelnień urządzeń z udziałem azbestu. Wyroby miękkie to m.in.:
 - sznury, płótna, tkaniny z dodatkiem azbestu (lub wykonane z samego azbestu)
 - płyty i uszczelki kinkieryt (typu Gambit, Polonit), stosowane w ciepłownictwie na złączach rur, zaworów z gorącą wodą lub parą
 - płaszcze azbestowo-gipsowe stosowane w izolacji rur w ciepłownictwie
 - płyty i tektury miękkie (stosowane w izolacjach ognioochronnych)
 - płyty ognioochronne typu „PYRAL” produkcji czechosłowackiej lub „SOKALIT” produkcji NRD, zawierające około 30-50 % azbestu (służą do okładzin ognioochronnych konstrukcji budynków oraz jako sufity podwieszane o podwyższonej odporności na ogień, także jako materiał do klap przeciwpożarowych i przeciwdymnych)
 - natryski azbestowe na konstrukcje stalowe zastosowane jako ognioochronne zabezpieczenie stalowej konstrukcji budynków o tzw. konstrukcji nieszttywnej (np.

budynki przemysłowe, biurowe; często są to obiekty indywidualnie projektowane, „nasycone” technologią budowlaną krajów zachodnioeuropejskich z lat 60-70, np. budynki ambasad)

- klasa II – Wyroby twarde o gęstości $> 1000 \text{ kg/m}^3$ są to najpowszechniej występujące w krajowym budownictwie wyroby zawierające azbest. Charakteryzują się dużym stopniem zwięzłości, dużym udziałem spoiwa (najczęściej jest nim cement), niską procentową zawartością azbestu (około 5% w płytach płaskich lignocementowych modyfikowanych, 12-13% w płytach płaskich i falistych azbestowo-cementowych i około 20% w rurach azbestowo - cementowych). W przypadku uszkodzenia tego typu materiału emisja jest znacznie niższa niż w przypadku wyrobów z klasy I. W przeciwieństwie do wyrobów miękkich, przez długi okres pozostają wyrobami emitującymi małe ilości pyłu azbestu. Można je więc uważać za mniej groźne w użytkowaniu oraz podczas prac remontowych od wyrobów miękkich. Mniej groźne są też ich odpady. Wyroby twarde to m.in.:
 - płyty azbestowo-cementowe faliste
 - płyty azbestowo-cementowe płaskie prasowane
 - płyty azbestowo-cementowe KARO
 - płyty warstwowe PW3/A i podobne
 - rury azbestowo-cementowe
 - złącza, listwy, gąsiory wykonane z azbestocementu
 - płaszcze azbestowo-cementowe stosowane w izolacji rur w ciepłownictwie

Tabela 1 Zakres zastosowania wyrobów zawierających azbest

Klasa wyrobu	Rodzaj wyrobu zawierającego azbest	Zastosowanie
I	masy azbestowe natryskowe	izolacja ognioochronna konstrukcji stalowych i przegród budowlanych izolacja akustyczna obiektów użyteczności publicznej
I	sznury	piece przemysłowe wraz z kanałami spalin, nagrzewnice, rekuperatory, kominy przemysłowe
I	tektura azbestowa	izolacja termiczna i uszczelnienia w instalacjach przemysłowych, aparaturze kontrolno-pomiarowej i laboratoryjnej
I	płyty azbestowo-kauczukowe	uszczelnianie urządzeń przemysłowych pracujących w środowisku agresywnym
I	wyroby tekstylne z azbestu (rękawice i tkaniny azbestowe)	ochrona pracowników
I	masa lub tektura azbestowa	drobne urządzenia w gospodarstwach domowych, n,p, żelazka, płytki kuchenne, piece akumulacyjne
I	materiały i wykładziny cierne zawierające azbest	hamulce i sprzęgła
I	masy ognioodporne zawierające azbest	piece przemysłowe wraz z kanałami spalin
II	płyty azbestowo-cementowe faliste i gąsiory	pokrycia dachowe, balkony

II	plyty azbestowo-cementowe płaskie prasowane	ściany osłonowe ściany działowe elewacje zewnętrzne osłona ścian przewodów windowych, szybów wentylacyjnych i instalacyjnych, chłodnie kominowe, chłodnie wentylatorowe
II	plyty azbestowo-cementowe płaskie „karo”	pokrycia dachowe elewacje zewnętrzne
II	plyty azbestowo-cementowe suchoformowane „kolorys”, „acekol” i inne	elewacje zewnętrzne osłony kanałów wentylacyjnych i klimatyzacyjnych ściany działowe
II	rury azbestowo-cementowe (bezcisnieniowe i ciśnieniowe)	przewody kanalizacyjne i wodociągowe rynny spustowe na śmieci przewody kominowe
II	otuliny azbestowo-cementowe	izolacja urządzeń ciepłowniczych i innych przemysłowych
II	kształtki azbestowo-cementowe budowlane	przewody wentylacyjne podokienniki osłony rurociągów ciepłowniczych osłony kanałów spalinowych i wentylacyjnych
II	kształtki azbestowo-cementowe elektroizolacyjne	przegrody izolacyjne w aparatach i urządzeniach elektrycznych
II	plytki PCV	podłogi w blokach mieszkalnych
I lub II	plyty azbestowo-cementowe konstrukcyjne ognioodporne	osłony ognioodporne i przeciwpożarowe w budynkach przemysłowych (kotłownie) izolacja urządzeń grzewczych grodzie przeciwogniowe w okrętownictwie

Emisja pyłu azbestu może powstawać podczas uszkodzeń mechanicznych, np. przy piłowaniu lub szlifowaniu szybkoobrotowymi narzędziami elektrycznymi, niewyposażonymi w miejscowe odciągi pyłu. Do emisji pyłu dochodzi także w trakcie trwania destrukcji, np. emitują go stare płyty pokryć dachowych azbestowo-cementowych o naruszonej przez czynniki atmosferyczne lub chemiczne powierzchni zewnętrznej. Wówczas zanieczyszczony jest też grunt w bezpośrednim sąsiedztwie rynny odprowadzającej wodę opadową.

Wyroby zawierające azbest z chwilą ich usunięcia z miejsca zabudowania stają się odpadami, które zostały zakwalifikowane do niebezpiecznych. Zgodnie z Rozporządzeniem Ministra Środowiska z dnia 27 września 2001 r. w sprawie katalogu odpadów, załącznik Nr. 1 do rozporządzenia, następujące rodzaje odpadów zawierających azbest zaliczono do niebezpiecznych:

- 06 07 01 - odpady azbestowe z elektrolizy

- 06 13 04 - odpady z przetwarzania azbestu
- 10 11 81 - odpady zawierające azbest (z hutnictwa szkła)
- 10 13 09 - odpady zawierające azbest z produkcji elementów cementowo-azbestowych
- 15 01 11 - opakowania z metali zawierające niebezpieczne, porowate elementy wzmocnienia konstrukcyjnego (np. azbest) włącznie z pustymi pojemnikami ciśnieniowymi
- 16 01 11 - okładziny hamulcowe zawierające azbest
- 16 02 12 - zużyte urządzenia zawierające azbest
- 17 06 01 - materiały izolacyjne zawierające azbest
- 17 06 05 - materiały konstrukcyjne zawierające azbest

4.3. Zdrowotne skutki obecności azbestu w środowisku człowieka

Chorobotwórcze działanie azbestu jest wynikiem wdychania włókien zawieszonych w powietrzu. Dopóki włókna nie są uwalniane do powietrza i nie występuje ich wdychanie, wyroby z udziałem azbestu nie są szkodliwe dla zdrowia. Wyroby spójne (np. eternit), dopóki nie zostaną uszkodzone i włókna azbestowe nie uwolnią się, nie stanowią zagrożenia. Natomiast stosowanie wyrobów miękkich (jak koce gaśnicze, otuliny rur), ze względu na bardzo łatwe uwalnianie się włókien azbestowych do powietrza, jest dużo groźniejsze.

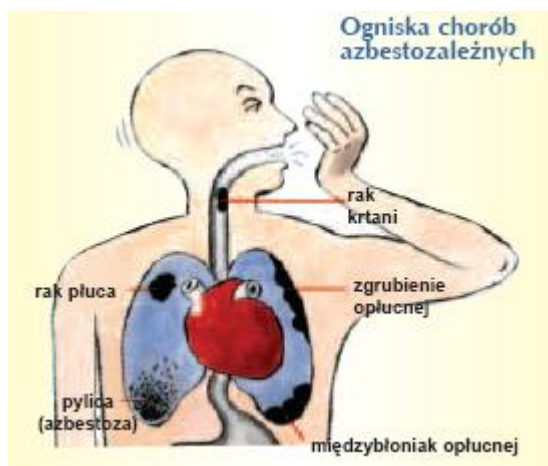

Biologiczna agresywność pyłu azbestu jest związana ze stopniem penetracji i ilością włókien w dolnej części układu oddechowego. Proces ten zależy od fizycznych i aerodynamicznych cech włókien. Szczególne znaczenie ma średnica poszczególnych włókien, długość odgrywa mniejszą rolę. Włókna cienkie o średnicy poniżej 3 μm przenoszone są łatwiej i odkładają się w końcowych odcinkach dróg oddechowych, podczas, gdy włókna grube, o średnicy powyżej 5 μm , zatrzymują się w górnej części układu oddechowego. Skręcone włókna chryzotylu o dużej średnicy mają tendencję do zatrzymywania się wyżej niż igłowate włókna azbestów amfibolowych, z łatwością przenikające do obrzeży płuca. W oczyszczaniu dolnej części układu oddechowego z włókien uczestniczą głównie trzy mechanizmy biologiczne. Większość pyłu usuwana jest z dróg oddechowych za pośrednictwem

śluzu, odkrztuszania, wypluwania lub połykania. Krótkie włókna pochłaniane są w drogach oddechowych przez makrofagi. Niektóre włókna azbestu wychwytywane są przez komórki nabłonkowe wyściełające drogi oddechowe; włókna gromadzą się w warstwie śródmiąższowej i przenoszone są do gruczołów chłonnych. Około 1/3 wdychanych włókien umiejscawia się w końcowych odcinkach układu oddechowego. Oczyszczanie drzewa oskrzelowego przebiega dwufazowo. Prawie połowa wdychanych włókien usuwana jest w ciągu kilku dni, pozostałe w dłuższym czasie. W procesie usuwania wewnątrzplucnych depozytów niewątpliwie negatywną rolę odgrywają czynniki zewnętrzne, takie jak dym tytoniowy i inne zanieczyszczenia powietrza. W oczyszczaniu dolnej części układu oddechowego z włókien uczestniczą głównie trzy mechanizmy biologiczne. Większość pyłu usuwana jest z dróg oddechowych za pośrednictwem śluzu, odkrztuszania, wypluwania lub połykania. Krótkie włókna pochłaniane są w drogach oddechowych przez makrofagi. Niektóre włókna azbestu wychwytywane są przez komórki nabłonkowe wyściełające drogi oddechowe; włókna gromadzą się w warstwie śródmiąższowej i przenoszone są do gruczołów chłonnych. Około 1/3 wdychanych włókien umiejscawia się w końcowych odcinkach układu oddechowego. Oczyszczanie drzewa oskrzelowego przebiega dwufazowo. Prawie połowa wdychanych włókien usuwana jest w ciągu kilku dni, pozostałe w dłuższym czasie. W procesie usuwania wewnątrzplucnych depozytów niewątpliwie negatywną rolę odgrywają czynniki zewnętrzne, takie jak dym tytoniowy i inne zanieczyszczenia powietrza. Na występowanie i typ patologii wpływa rodzaj azbestu, wymiary tworzących go włókien oraz stężenie włókien i czas trwania narażenia, a więc kumulowana dawka pyłu azbestu w ciągu życia osobniczego, określana iloczynem średniego stężenia pyłu i czasu trwania ekspozycji oraz efektywność biologicznych mechanizmów oczyszczania układu oddechowego. Wyniki dotychczasowych badań wskazują, że zatrzymywanie chryzotyli w górnych drogach układu oddechowego jest bardziej prawdopodobne, niż zatrzymywanie amfiboli. Usuwanie zaś chryzotyli z płuc jest również bardziej skuteczne, a więc retencja amfiboli w płucach jest większa.

Mimo istnienia normatywów higienicznych dla stężenia włókien azbestu w powietrzu (w Polsce 1000 włókien/m³ na 24 h), nie można określić dawki progowej dla działania rakotwórczego azbestu. Pył azbestowy może być przyczyną chorób układu oddechowego: pylicy azbestowej, łagodnych zmian opłucowych, raka płuc, międzybłonnaików opłucnej i otrzewnej. Wymienione schorzenia występują u osób zawodowo narażonych na duże dawki pyłu azbestowego, ale również u osób narażonych pozazawodowo, np. przebywających okresowo w powietrzu silnie zanieczyszczonym pyłami azbestowymi. Wysoki poziom takich zanieczyszczeń występuje np. przy niewłaściwie prowadzonych pracach remontowo-budowlanych na wyrobach zawierających azbest. Wdychane przez człowieka do płuc respirabilne włókna nie mogą być wydalone z organizmu. Zainicjowany proces rozwoju choroby spowodowanej podrażnieniem mechanicznym tkanki płucnej, objawiający się często astmą i uporczywym kaszlem, trwa bardzo długo, średnio 20 lat. Aby przeciwdziałać temu należy stosować się do zaleceń i wymogów dotyczących bezpiecznego usuwania i postępowania z odpadami zawierającymi azbest.

Najgroźniejsze działanie pyłów respirabilnych azbestu przypisuje się włóknom, które charakteryzują się długością >5 µm, średnicą <3 µm (proporcja - długość: średnica >3:1) i są wdychane z powietrzem. Mogą one wnikać głęboko do układu oddechowego i powodować groźne choroby, takie jak: pylicę azbestową (azbestozę), międzybłonia, nowotwór płuc i oskrzeli. Schorzenia te występują u osób zawodowo narażonych na duże dawki pyłu azbestowego lub u osób narażonych parazawodowo, czyli np. przebywających okresowo w powietrzu silnie zanieczyszczonym pyłami respirabilnymi azbestu.

Zanieczyszczenie powodujące choroby zawodowe, spotykane w przemyśle i przy pracach z azbestem, to kilkaset tysięcy włókien w 1 m³ powietrza. Poziomy takich zanieczyszczeń występują

np. przy pracach remontowych, przy usuwaniu wyrobów zawierających stare izolacje, natryski ognioochronne na konstrukcje stalowe budynków, podczas wymiany elementów urządzeń ciepłowniczych w energetyce. Przy niewłaściwie prowadzonych pracach z wyrobami azbestowymi ilość włókien respirabilnych azbestu w przestrzeniach zamkniętych obiektów może przekraczać kilka, a nawet kilkanaście mln wł./m³. Takie zanieczyszczenia powietrza w przeszłości występowały w zakładach wyrobów azbestowych, szczególnie przy produkcji tkanin azbestowych, także przy produkcji uszczelnień czy wyrobów azbestowo-cementowych. Dzięki technikom kontroli i ograniczeniu emisji obecnie poziomy zagrożeń zostały zmniejszone, a nawet lokalnie wyeliminowane.

Porównując szkodliwość różnych rodzajów azbestu należy zaznaczyć, że chryzotyl jest uznany za mniej groźny niż amosyt czy krokidolit.

Przyjęte wielkości NDS (najwyższe dopuszczalne stężenia na stanowiskach pracy zgodnie z rozporządzeniem Ministra Pracy i Polityki Społecznej z dnia 29.11.2002 roku w sprawie najwyższych dopuszczalnych stężeń i natężeń czynników szkodliwych dla zdrowia w środowisku pracy) dla różnych pyłów włóknistych, w tym azbestu, unaoczniają różnice w ich szkodliwym działaniu na organizm. Aktualnie obowiązujące wartości NDS dla pyłów zawierających azbest:

- pyły zawierające azbest chryzotylowy oraz pyły zawierające azbest chryzotylowy i inne minerały włókniste oraz pyły zawierające inne materiały włókniste, z wyjątkiem krokidolitu, np. antygort włóknisty - pył całkowity – 1 mg/m³; - włókna respirabilne - 0,2 wł./cm³
- pyły zawierające krokidolit: - pył całkowity - 0,5 mg/m³; - włókna respirabilne - 0,2 wł./cm³

Należy podkreślić, że działanie szkodliwe azbestu zwielokrotnia się wobec jednoczesnego narażenia organizmu na inne substancje rakotwórcze, np. węglowodory aromatyczne (szczególnie a - benzopiren), metale ciężkie, dym tytoniowy, itp.

5. ZASADY POSTĘPOWANIA Z ODPADAMI ZAWIERAJĄCYMI AZBEST

5.1. Stan prawny w aspekcie postępowania z odpadami zawierającymi azbest

Ustawy obowiązujące:

- Ustawa z dnia 19 czerwca 1997 r. o zakazie stosowania wyrobów zawierających azbest (Dz.U. z 2004 r. nr 3, poz. 20 z późn. zm.)
- Ustawa z dnia 7 lipca 1994 r. – Prawo budowlane (Dz.U. z 2006 r. nr 156, poz. 1118, z późn. zm.)
- Ustawa z dnia 27 kwietnia 2001 r. – Prawo ochrony środowiska (Dz.U. z 2008 r. nr 25, poz. 150 z późn. zm.)
- Ustawa z dnia 27 kwietnia 2001 r. o odpadach (Dz.U. z 2007 r. nr 39, poz. 251 z późn. zm.)
- Ustawa z dnia 27 lipca 2001 r. o wprowadzeniu ustawy - Prawo ochrony środowiska, ustawy o odpadach oraz zmianie niektórych ustaw (Dz.U. nr 100, poz. 1085 z późn. zm.)
- Ustawa z dnia 11 stycznia 2001 r. o substancjach i preparatach chemicznych (Dz.U. nr 11, poz. 84 z późn. zm.)
- Ustawa z dnia 28 października 2002 r. o przewozie drogowym towarów niebezpiecznych (Dz.U. nr 199, poz. 1671 z późn. zm.)

Rozporządzenia obowiązujące:

- Rozporządzenie Ministra Zdrowia z dnia 2 września 2003 r. w sprawie kryteriów i sposobu klasyfikacji substancji i preparatów chemicznych (Dz.U. nr 171, poz. 1666 z późn. zm.)
- Rozporządzenie Ministra Zdrowia z dnia 1 grudnia 2004 r. w sprawie substancji, preparatów, czynników lub procesów technologicznych o działaniu rakotwórczym lub mutagennym w środowisku pracy (Dz.U. nr 280, poz. 2771 z późn. zm.)
- Rozporządzenie Ministra Zdrowia z dnia 4 sierpnia 2004 r. w sprawie okresowych badań lekarskich pracowników zatrudnionych w zakładach, które stosowały azbest w produkcji (Dz.U. nr 183, poz. 1896)
- Rozporządzenie Ministra Zdrowia z dnia 9 sierpnia 2004 r. w sprawie leczenia uzdrowiskowego osób zatrudnionych przy produkcji wyrobów zawierających azbest (Dz.U. nr 185, poz. 1920 z późn. zm.)
- Rozporządzenie Ministra Zdrowia z dnia 10 stycznia 2005 r. w sprawie wzoru książeczki badań profilaktycznych dla osoby, która była lub jest zatrudniona w warunkach narażenia zawodowego w zakładach stosujących azbest w procesach technologicznych, sposobu jej wypełnienia i aktualizacji (Dz.U. nr 13, poz. 109)
- Rozporządzenie Ministra Zdrowia z dnia 20 kwietnia 2005 r. w sprawie badań i pomiarów czynników szkodliwych dla zdrowia w środowisku pracy (Dz.U. nr 73, z poz. 645 z późn. zm.)
- Rozporządzenie Ministra Zdrowia z dnia 28 września 2005 r. w sprawie wykazu substancji niebezpiecznych wraz z ich klasyfikacją i oznakowaniem (Dz.U. nr 201, poz. 1674)

- Rozporządzenie Ministra Pracy i Polityki Społecznej z dnia 29 listopada 2002 r. w sprawie najwyższych dopuszczalnych stężeń i natężeń czynników szkodliwych dla zdrowia w środowisku pracy (Dz.U. nr 217, poz. 1833 z późn. zm.)
- Rozporządzenie Ministra Gospodarki z dnia 30 października 2002 r. w sprawie rodzajów odpadów, które mogą być składowane w sposób nieselektywny (Dz. U. Nr 191, poz. 1595)
- Rozporządzenie Ministra Gospodarki, Pracy i Polityki Społecznej z dnia 23 października 2003 r. w sprawie wymagań w zakresie wykorzystywania i przemieszczania azbestu oraz wykorzystywania i oczyszczania instalacji lub urządzeń, w których był lub jest wykorzystywany azbest (Dz.U. nr 192, poz. 1876 oraz z 2008 r. nr 200, poz. 1235)
- Rozporządzenie Ministra Gospodarki, Pracy i Polityki Społecznej z dnia 2 kwietnia 2004 r. w sprawie sposobów i warunków bezpiecznego użytkowania i usuwania wyrobów zawierających azbest (Dz.U. nr 71, poz. 649)
- Rozporządzenie Ministra Gospodarki i Pracy z dnia 14 października 2005 r. w sprawie zasad bezpieczeństwa i higieny pracy przy zabezpieczaniu i usuwaniu wyrobów zawierających azbest oraz programu szkolenia w zakresie bezpiecznego użytkowania takich wyrobów (Dz.U. nr 216, poz. 1824)
- Rozporządzenie Ministra Środowiska z dnia 27 września 2001 r. w sprawie katalogu odpadów (Dz.U. nr 112, poz. 1206)
- Rozporządzenie Ministra Środowiska z dnia 14 lutego 2006 r. w sprawie wzorów dokumentów stosowanych na potrzeby ewidencji odpadów (Dz.U. nr 30, poz. 213)
- Rozporządzenie Ministra Środowiska z dnia 25 maja 2007 r. w sprawie zakresu informacji oraz wzorów formularzy służących do sporządzania i przekazywania zbiorczych zestawień danych (Dz.U. nr 101, poz. 686)
- Rozporządzenie Ministra Środowiska z dnia 26 lipca 2002 r. w sprawie rodzajów instalacji mogących powodować znaczne zanieczyszczenie poszczególnych elementów przyrodniczych albo środowiska jako całości (Dz.U. nr 122, poz. 1055)
- Rozporządzenie Ministra Środowiska z dnia 9 października 2002 r. w sprawie sposobu przedkładania wojewodzie informacji o rodzaju, ilości i miejscach występowania substancji stwarzających szczególne zagrożenie dla środowiska (Dz.U. nr 175, poz. 1439)
- Rozporządzenie Ministra Środowiska z dnia 5 grudnia 2002 r. w sprawie wartości odniesienia dla niektórych substancji w powietrzu (Dz.U. z 2003 r. nr 1, poz. 12)
- Rozporządzenie Ministra Środowiska z dnia 9 grudnia 2002 r. w sprawie zakresu, czasu, sposobu oraz warunków prowadzenia monitoringu składowisk odpadów (Dz. U. Nr 220, poz. 1858)
- Rozporządzenie Ministra Środowiska z dnia 24 marca 2003 r. w sprawie szczegółowych wymagań dotyczących lokalizacji, budowy, eksploatacji i zamknięcia, jakim powinny odpowiadać poszczególne typy składowisk odpadów (Dz.U. nr 61, poz. 549 oraz z 2009 r. nr 39, poz. 320)
- Rozporządzenie Ministra Środowiska z dnia 16 czerwca 2005 r. w sprawie podziemnych składowisk odpadów (Dz.U. nr 110, poz. 935)

- Oświadczenie Rządowe z dnia 23 marca 2007 r. w sprawie wejścia w życie zmian do załączników A i B Umowy europejskiej dotyczącej międzynarodowego przewozu drogowego towarów niebezpiecznych (ADR), sporządzonej w Genewie dnia 30 września 1957 r. (Dz.U. nr 99, poz. 667)
- Rozporządzenie Ministra Infrastruktury z dnia 26 czerwca 2002 r. w sprawie dziennika budowy, montażu i rozbiórki, tablicy informacyjnej oraz ogłoszenia zawierającego dane dotyczące bezpieczeństwa pracy i ochrony zdrowia (Dz.U. nr 108, poz. 953 z późn. zm.)
- Rozporządzenie Ministra Infrastruktury z dnia 19 grudnia 2002 r. w sprawie zakresu i sposobu stosowania przepisów o przewozie drogowym towarów niebezpiecznych do transportu odpadów niebezpiecznych (Dz.U. nr 236, poz. 1986)
- Rozporządzenie Ministra Infrastruktury z dnia 23 grudnia 2002 r. w sprawie świadectwa dopuszczenia pojazdów do przewozu niektórych towarów niebezpiecznych (Dz.U. Nr 237, poz. 2011, z późn. zm.)
- Rozporządzenie Ministra Infrastruktury z dnia 23 czerwca 2003 r. w sprawie informacji dotyczącej bezpieczeństwa i ochrony zdrowia oraz planu bezpieczeństwa i ochrony zdrowia (Dz.U. nr 120, poz. 1126)
- Rozporządzenie Ministra Infrastruktury z dnia 15 września 2005 r. w sprawie kursów doszkalających dla kierowców pojazdów przewożących towary niebezpieczne (Dz.U. nr 187, poz. 1571)

Obowiązujące dyrektywy i decyzje:

- Dyrektywa Rady 67/548/EWG z dnia 27 czerwca 1967 r. w sprawie zbliżenia przepisów ustawowych, wykonawczych i administracyjnych odnoszących się do klasyfikacji, pakowania i etykietowania substancji niebezpiecznych (Dz.Urz. WE L 196 z 16.08.1967, str. 1; Dz.Urz. WE Polskie wydanie specjalne, rozdz. 13, t. 1, str. 27)
- Dyrektywa Rady 76/769/EWG z dnia 27 lipca 1976 r. w sprawie zbliżenia przepisów ustawowych, wykonawczych i administracyjnych Państw Członkowskich odnoszących się do ograniczeń we wprowadzaniu do obrotu i stosowaniu niektórych substancji i preparatów niebezpiecznych (Dz.Urz. WE L 262 z 27.09.1976, str. 201; Dz.Urz. WE Polskie wydanie specjalne, rozdz. 13, t. 3, str. 317)
- Dyrektywa Komisji 1999/77/WE z dnia 26 lipca 1999 r. dostosowująca po raz szósty do postępu technicznego załącznik I do dyrektywy Rady 76/769/EWG w sprawie zbliżenia przepisów ustawowych, wykonawczych i administracyjnych Państw Członkowskich odnoszących się do ograniczeń we wprowadzaniu do obrotu o stosowaniu niektórych substancji i preparatów niebezpiecznych (azbest) (Dz. Urz. WE L 207 z 6.08.1999, s. 18, Dz. Urz. WE Polskie wydanie specjalne, rozdz. 13, t. 24, str. 193-195)
- Dyrektywa Rady 83/478/EWG z dnia 19 września 1983 r. zmieniająca po raz piąty dyrektywę 76/769/EWG w sprawie zbliżenia przepisów ustawowych, wykonawczych i administracyjnych Państw Członkowskich odnoszących się do ograniczeń we wprowadzaniu do obrotu i stosowaniu niektórych substancji i preparatów niebezpiecznych (azbest) (Dz.Urz. WE L 263 z 24.09.1983, str. 33; Dz. Urz. WE Polskie wydanie specjalne, rozdz. 13, t. 7, str. 118)

- Dyrektywa Rady 85/610/EWG z dnia 20 grudnia 1985 r. zmieniająca po raz siódmy (azbest) dyrektywę 76/769/EWG w sprawie zbliżenia przepisów ustawowych, wykonawczych i administracyjnych Państw Członkowskich odnoszących się do graniczeń we wprowadzaniu do obrotu i stosowaniu niektórych substancji i preparatów niebezpiecznych (Dz.Urz. WE L 375 z 31.12.1985, str. 1; Dz. Urz. WE Polskie wydanie specjalne, rozdz. 13, t. 8, str. 86)
- Dyrektywa Komisji 91/659/EWG z dnia 3 grudnia 1991 r. dostosowująca do postępu załącznik I do dyrektywy Rady 76/769/EWG w sprawie zbliżenia przepisów ustawowych, wykonawczych i administracyjnych Państw Członkowskich odnoszących się do ograniczeń we wprowadzaniu do obrotu i stosowaniu niektórych substancji i preparatów niebezpiecznych (azbest) (Dz.Urz. WE L 363 z 31.12.1991, str. 36; Dz. Urz. WE Polskie wydanie specjalne, rozdz. 13, t. 11, str. 13)
- Dyrektywa Rady 83/477/EWG z dnia 19 września 1983 r. w sprawie ochrony pracowników przed ryzykiem związanym z narażeniem na działanie azbestu w miejscu pracy (druga dyrektywa szczegółowa w rozumieniu art. 6 dyrektywy 80/1107/EWG) (Dz. Urz. WE 263 z 29.09.1983, str. 25; Dz.Urz. WE Polskie wydanie specjalne, rozdz. 5, t. 1, str. 264)
- Dyrektywa Parlamentu Europejskiego i Rady 2003/18/WE z dnia 27 marca 2003 r. zmieniająca dyrektywę Rady 83/477/EWG w sprawie ochrony pracowników przed ryzykiem związanym z narażeniem na działanie azbestu w miejscu pracy (Dz. Urz. WE L 97, z 15.04.2003, str. 48; Dz. Urz. WE Polskie wydanie specjalne, rozdz. 5, t. 4, str. 312)
- Dyrektywa Rady 91/382/EWG z dnia 25 czerwca 1991 r. zmieniająca dyrektywę 83/477/EWG w sprawie ochrony pracowników przed ryzykiem związanym z narażeniem na działanie azbestu w miejscu pracy (Dz.Urz. WE 206 z 29.07.1991, str. 16; Dz. Urz. WE Polskie wydanie specjalne, rozdz. 5, t. 1, str.415)
- Dyrektywa Rady 98/24/WE z dnia 7 kwietnia 1998 r. w sprawie ochrony zdrowia i bezpieczeństwa pracowników przed ryzykiem związanym z narażeniem na działanie czynników chemicznych przy pracy (czternasta dyrektywa szczegółowa w rozumieniu art. 16 ust. 1 dyrektywy 89/391/EWG (Dz.Urz. WE L 131 z 5.05.1998, str. 11; Dz. Urz. WE Polskie wydanie specjalne, rozdz. 5, t. 3, str. 279)
- Dyrektywa Rady 87/217/EWG z dnia 19 marca 1987 r. w sprawie ograniczenia zanieczyszczenia środowiska azbestem i zapobiegania temu zanieczyszczeniu (Dz.Urz. WE L 85 z 28.03.1987, str. 40; Dz.Urz. WE Polskie wydanie specjalne, rozdz. 13, t. 8, str. 269)
- Dyrektywa Rady 89/391/EWG z dnia 12 czerwca 1989 r. w sprawie wprowadzenia środków w celu poprawy bezpieczeństwa i zdrowia pracowników w miejscu pracy (Dz.Urz. WE L 183 z 29.06.1989, str. 1; Dz.Urz. WE Polskie wydanie specjalne, rozdz. 5, t. 1, str. 349)
- Dyrektywa Rady 94/33/WE z dnia 22 czerwca 1994 r. w sprawie ochrony pracy osób młodych (Dz.Urz. WE L 216 z 20.08.1994, str.12; Dz.Urz. WE Polskie wydanie specjalne, rozdz. 5, t. 2, str. 213)
- Dyrektywa 2004/37/WE Parlamentu Europejskiego i Rady w sprawie ochrony pracowników przed zagrożeniem dotyczącym narażenia na działanie czynników rakotwórczych lub mutagennych podczas pracy (szósta dyrektywa szczegółowa w rozumieniu art. 16 ust. 1 dyrektywy Rady 89/391 EWG) (Dz.Urz. WE L 158 z 30.04.2004, str. 50; Dz.Urz. WE Polskie wydanie specjalne, rozdz. 5, t. 5, str. 35)

- Dyrektywa Rady 1999/31/WE z dnia 26 kwietnia 1999 r. w sprawie składowania odpadów (Dz.Urz. WE L 182 z 16.07.1999, str. 1, z późn. zm.; Dz.Urz. WE Polskie wydanie specjalne, rozdz. 15, t. 4, str. 228)
- Decyzja Rady 2003/33/WE z dnia 19 grudnia 2002 r. ustanawiająca kryteria i procedury przyjęcia odpadów na składowiska, na podstawie art. 16 i załącznika II do dyrektywy 1999/31/WE (Dz.Urz. WE L 11 z 16.01.2003, str. 27, Dz.Urz. WE L 218 z 23.08.2007, str. 25; Dz.Urz. WE Polskie wydanie specjalne, rozdz. 15, t. 7, str. 314)

5.2. Ogólne zasady postępowania z wyrobami zawierającymi azbest

Azbest, jako materiał niebezpieczny podlega szczególnemu potraktowaniu. Odpady zawierające azbest powinny być utylizowane w odpowiednio do tego celu przystosowanych miejscach (składowiskach).

W zakresie sposobu użytkowania i warunków usuwania wyrobów zawierających azbest obowiązują następujące przepisy:

- Rozporządzenie Ministra Gospodarki, Pracy i Polityki Społecznej z dnia 2.04.2004 roku w sprawie sposobów i warunków bezpiecznego użytkowania i usuwania wyrobów zawierających azbest (Dz. U. Nr 17, poz. 649)

Rozporządzenie to nakłada na właściciela nieruchomości, na której zlokalizowane są wyroby zawierające azbest do:

- prowadzenia okresowej kontroli stanu tych wyrobów
- sporządzania sprawozdania z tych kontroli w postaci tzw. „oceny stanu i możliwości bezpiecznego użytkowania wyrobów zawierających azbest”
- przekazywania wyników kontroli organowi nadzoru budowlanego

Ponadto w celu bezpiecznego użytkowania wyrobów zawierających azbest właściciel nieruchomości winien:

- zabezpieczyć przez zabudowę przestrzeni, na której znajdują się wyroby azbestowe lub poprzez pokrycie wyrobów szczelną powłoką
- wyeliminować wszelkie prace związane z obróbką mechaniczną przy pracach zabezpieczających

W przypadku podjęcia decyzji o zabezpieczeniu lub usunięciu wyrobów zawierających azbest winien:

- zgłosić prace do właściwego organu administracji architektoniczno - budowlanej

Wykonawca prac polegających na zabezpieczeniu lub usuwaniu wyrobów zawierających azbest zobowiązany jest do:

- posiadania odpowiednich zezwoleń/pozwoleń/decyzji w zakresie gospodarowania odpadami niebezpiecznymi (zgodnie z obowiązującą ustawą o odpadach)
- przeszkolenia wszystkich pracowników zatrudnionych przy pracach związanych z zabezpieczaniem lub usuwaniem wyrobów zawierających azbest w zakresie bezpieczeństwa i higieny pracy oraz przestrzegania procedur dotyczących bezpiecznego postępowania

- opracowania szczegółowego planu prac usuwania wyrobów zawierających azbest
- posiadania niezbędnego wyposażenia technicznego i socjalnego zapewniającego prowadzenie prac zgodnie z ustalonym planem oraz zabezpieczeń pracowników i środowiska przed narażeniem na działanie azbestu
- zgłoszenia planowanych prac właściwemu organowi nadzoru budowlanego oraz właściwemu okręgowemu inspektorowi pracy, przed przystąpieniem do prac

Ponadto wykonawca prac winien:

- izolować od otoczenia obszar prac, przez zastosowanie osłon zabezpieczających przenikanie azbestu do środowiska
 - ogrodzić teren prac z zachowaniem bezpiecznej odległości od traktów komunikacyjnych dla osób pieszych
 - umieścić w strefie prac tablice informacyjne (informujące o azbecie)
 - zastosować środki techniczne ograniczające do minimum emisje azbestu do środowiska
- Rozporządzenie Ministra Gospodarki i Pracy z dnia 14.10.2005 roku w sprawie zasad bezpieczeństwa i higieny pracy przy zabezpieczaniu i usuwaniu wyrobów zawierających azbest oraz programu szkolenia w zakresie bezpiecznego użytkowania takich wyrobów (Dz.U. z 2005 roku Nr 216 poz. 1824)
- Rozporządzenie to szczegółowo określa sposób postępowania przed przystąpieniem do prac oraz w trakcie ich prowadzenia, w tym przede wszystkim obowiązki wykonawcy prac związanych z zabezpieczeniem bądź usunięciem wyrobów zawierających azbest w zakresie organizacji terenu prac, bezpieczeństwa pracowników i środowiska.

5.3. Ogólne zasady postępowania przy pracach naprawczych oraz demontażu wyrobów zawierających azbest

Dotychczasowe doświadczenia wskazują, że pewna część prac polegających na usuwaniu z budynków mieszkalnych elewacyjnych płyt azbestowo - cementowych, wykonywana jest na życzenie mieszkańców, bez wcześniejszego rozpoznania zagrożeń i rzeczywistej potrzeby takich prac. Co gorsza, szczupłe środki finansowe, przeznaczone na wykonanie takich robót, nie umożliwiają zatrudnienia firm prawidłowo i rzetelnie wykonujących wymagane czynności. Tak więc dochodzi do sytuacji, w której wyroby z azbestocementu, dające obecnie tak znikomy poziom zanieczyszczenia powietrza wewnętrznego w budynku, że nie odróżnia się go na podstawie wielogodzinnych pomiarów od poziomu tła (stanu powietrza zewnętrznego) - są usuwane i to w niewłaściwy sposób. Usuwanie to powoduje zanieczyszczenie w powietrzu zewnętrznym (pomiaru wykonywane na stanowiskach pracy) wynoszące kilkanaście lub kilkadziesiąt tys wł/m^3 . Już sama destrukcja powierzchni płyt azbestowo - cementowych przy użyciu szczotki drucianej, stosowanej dla oczyszczenia powierzchni płyt, w zależności od siły docisku i spoistości ścieranej płyty powodować może zanieczyszczenie od 1000 do powyżej 50 000 wł/m^3 .

Brak uszczelnienia otworów okiennych i inne błędy w organizacji pracy gwarantują przedostawanie się wytworzonych podczas demontażu pyłów azbestu do wnętrza budynku.

Można, więc wyrazić opinię, że większe zagrożenie pyłami azbestu powoduje nieumiejętny demontaż wyrobów z azbestem niż właściwa eksploatacja tych wyrobów. Powstaje, zatem pytanie:

- kiedy można eksploatować obiekt z wbudowanymi wyrobami zawierającymi azbest bez działań „naprawczych”?
- kiedy zaś należy podjąć działania „naprawcze ” i jakie są to działania?

Przyjmuje się, że wyroby zawierające azbest w budynku nie są automatycznie zagrożeniem dla jego mieszkańców, więc nie powinny być bezwzględnie usuwane z obiektu. Usuwanie tych wyrobów nieodłącznie związane jest z pewnym ich uszkodzaniem w trakcie demontażu, a więc ryzykiem przejściowego wzrostu zanieczyszczenia powietrza pyłami azbestu w strefach pracy (pośrednio wokół budynku lub w jego wnętrzu). Ryzyko to powinno być minimalizowane przez „wyspecjalizowanych wykonawców” i specjalistyczne - a więc kosztowne techniki pracy. Jednak „oszczędna” i jednocześnie „bezpieczna” forma realizacji prac nie jest możliwa. Z tego względu decydujące znaczenie ma odpowiednia kwalifikacja wyrobów pod względem bezpieczeństwa i prawidłowa ocena kiedy należy je usunąć.

W celu kwalifikacji wyrobów zawierających azbest do dalszego użytkowania lub usunięcia oraz określenia „stopnia pilności działań naprawczych”, właściciele obiektów posiadających obiekty z wyrobami zawierającymi azbest powinni wykonać „ocenę stanu i możliwości bezpiecznego użytkowania wyrobów” według załącznika nr 1 do Rozporządzenia Ministra Gospodarki, Pracy i Polityki Społecznej z 02.04. 2004 roku (Dz. U. nr 71 poz. 649) Podczas sporządzania wspomnianej tu „oceny ” lub wobec planowanych remontów w budynku, w którym znajdują się wbudowane wyroby zawierające azbest, należy mieć świadomość jakie czynności, albo wyroby i ich szczególna konfiguracja w obiekcie, stwarzają ryzyko uwolnienia do powietrza pyłów azbestu.

Są to np.:

- Nieumyślne, nieświadome uszkodzanie mechaniczne wspomnianych wyrobów podczas adaptacji, remontów i modernizacji (np. okablowanie, usuwanie ścianek działowych, usuwanie pokryć dachowych itp)
- Usuwanie lub próby zabezpieczenia, tych wyrobów zwłaszcza w sposób niewłaściwy
- Niewłaściwa eksploatacja wyrobów, lub zmiana sposobu eksploatacji wyrobów, powodująca ich drgania, tarcie, (szczególnie zagrożone destrukcją są wyroby w obiektach o konstrukcji niesztynnej), vibracje przenoszone na wyroby z azbestem, pochodzące od: pracy maszyn, wind, także niekorzystne dla budynku sąsiedztwo dróg obciążonych ciężkim transportem, transport szynowy, metro itp.
- Poddanie wyrobów z azbestem silnym ruchom powietrza, wywołanym pracą maszyn (np. wentylatory, odkurzacze)
- Uszkodzenia eksploatacyjne wyrobów zawierających azbest oraz starzenie się ich oraz zły stan techniczny, w tym uszkodzenia mechaniczne, spękania powierzchni, wyszczerbienie krawędzi, korozja chemiczna, biologiczna, termiczna, wilgotnościowa powodują zmiany (osłabienie) spoiwa wyrobów, co objawia się np. obecnością wykwitów, złuszczeń wyrobów, śladami drobnego pyłu na podłodze w miejscu zastosowania wyrobów (z widocznymi fragmentami uszkodzonych wyrobów a nawet masywnych wiązek włókien azbestu)

Ogólnie przyjmuje się, że wyroby będące w dobrym stanie „technicznym” niewykazujące objawów zużycia, uszkodzenia, starzenia się, można eksploatować „ bezpiecznie ”, jeśli: - kompetentnie i rzetelnie wykonana „ ocena wyrobów”, zgodnie z załącznikiem nr 1 do Rozporządzenia Ministra Gospodarki, Pracy i Polityki Społecznej z 02.04. 2004 roku nie przekroczyła 55 punktów; wyroby są prawidłowo eksploatowane (zgodnie ze swoim przeznaczeniem i zgodnie z zaleceniami dotyczącymi

użytkowania wyrobów azbestowych), a ponadto są one pokryte powłoką zabezpieczającą. W przeciwnych okolicznościach polecane jest: podjęcie „prac naprawczych” - rozumianych jako: zabezpieczenie wyrobów odpowiednimi preparatami (względnie penetrującymi), hermetyczna zabudowa wyrobów lub ich całkowite usunięcie.

Wśród sposobów eliminacji zagrożeń, które przewiduje się dla budynków z wyrobami azbestowymi, wyróżnia się, więc następujące główne kierunki działań:

- **Całkowite usunięcie wyrobów**
Jest to kosztowne, ale radykalnie rozwiązanie problemu, wymaga specjalistycznych narzędzi, stwarza nowe problemy - wytworzenie „niebezpiecznych odpadów” oraz powoduje okresowo wzrost pyłów azbestu w otoczeniu, których minimalizacja wymaga zaangażowania kosztownej techniki. „Usuwanie wyrobów zawierających azbest” nie może być „zasadą”, wyborem stosowanym jako rozwiązanie „ogólne” dla wszystkich sytuacji (ze względów ekonomicznych a także ograniczonych możliwości gospodarowania i składowania odpadów). Polecane byłoby zatem „rozłożenie” tego sposobu postępowania w czasie.
- **Impregnowanie wyrobów z azbestem**
Pomalowanie wyrobów odnosić się może wyłącznie do wyrobów we względnie dobrej kondycji technicznej. Polecane może być np. dla tych wyrobów, które mogą przenieść dodatkowe zwiększenie ciężaru, których powierzchnia jest czysta lub może być odczyszczona i może przyjąć powłokę ochronną. Metodą tą, powinny być objęte wyroby azbestowo - cementowe, będące w dobrym stanie „technicznym” w obiektach, które nie wymagają termo - modernizacji. Opisywane postępowanie jest rozwiązaniem tymczasowym, które jednocześnie „przesuwa” problem „azbestu” w czasie a nie rozwiązuje go całkowicie, gdyż wyrób azbestowy pozostaje w budynku, zobowiązując właściciela do okresowych przeglądów („ocen”) tego wyrobu. Na Zachodzie powszechnie stosuje się to rozwiązanie dla przedłużenia żywotności zarówno wyrobów azbestowo - cementowych będących w dobrej kondycji technicznej, czekając na zużycie wyrobów, planowany, większy remont jak też w obiektach przemysłowych azbestowych dla konserwacji izolacji, wyrobów azbestowych „miękkich”. Co do pokryć dachowych z „eternitu”, najmłodsze wyroby montowano zgodnie z prawem jeszcze na przełomie 1998/9 roku - jest więc nieco inaczej niż na Zachodzie (nie akcentując nadmiernie różnicy wyposażenia wykonawców robót i przeznaczanych na ten cel środków). Formalnie, impregnację wyrobów „miękkich” należy stosować jako rozwiązanie doraźne, używając preparatów „względnie penetrujących”, a posiadających aprobatę techniczną ITB.
Założyć jednocześnie trzeba, że wyroby te, mimo impregnacji, w określonej perspektywie czasowej zostaną usunięte.
- **Stosowanie barier pyłowych.**
Stosowanie barier pyłowych ze ścianek działowych, szczelnych sufitów podwieszanych, oddzielających hermetycznie wyroby z azbestem od otoczenia. Rozwiązanie to, podobnie jak rozwiązanie z punktu 2 jest doraźnym zmniejszeniem zagrożeń, przesuwa ono problem w czasie, umożliwiając eksploatację obiektu bez kosztownych prac specjalistycznych polegających na usuwaniu wyrobu. Ma ono większe zastosowanie w obiektach przemysłowych W Polsce na ogół nie jest ono popularne.

W odniesieniu do wyboru tych metod, w szczególności zaś sposobów zabezpieczania wyrobów zawierających azbest, uznać należy, że żaden przepis prawny nie został tu przyjęty a ogólną przesłanką kwalifikowania wyrobów do „niezwłocznego usunięcia lub dalszej ich eksploatacji jest wynik „oceny” wyrobu. Przygotowana „ocena” nie orzeka o wyborze prac naprawczych.

Decyzję, co do szczegółowych metod wyboru postępowania należałoby podjąć po uwzględnieniu bardzo wielu czynników skłaniających się na: stan wyrobów, warunków jego eksploatacji, kalkulację kosztów prawidłowo wykonanych prac „naprawczych” lub ich demontażu.. Z dużym przybliżeniem, które ma wyjaśnić podejście do problemu a nie stanowi zarazem uniwersalnego rozwiązania, można przyjąć, że: wyroby „twarde” (azbestowo - cementowe) zastosowane na zewnątrz budynków, o ile spełniają swoją funkcję (np. pokrycie dachowe jest szczelne, elewacja nie jest spękana) mogą być pozostawione w obiekcie bez usuwania ale powinny być pokryte odpowiednimi powłokami ochronnymi (o ile wcześniej tego nie uczyniono). Dotyczy to sytuacji gdy budynek posiada wystarczającą warstwę izolacji cieplnej, spełniając aktualne wymagania normowe. Jeśli wymagań izolacji cieplnej obiekt nie spełnia, a elewacja jest w dobrym stanie technicznym, właściciel sam powinien zdecydować, czy w ramach czekającej go termo - modernizacji, może ponieść dodatkowe koszty związane z usunięciem i unieszkodliwieniem posiadanych wyrobów azbestowych. Sytuacja wydaje się oczywista, gdy opisywana elewacja jest technicznie zużyta a termiczna izolacyjność ścian niewystarczająca - po usunięciu elewacji wykonać należy termo - modernizację. Wyroby tzw. „miękkie” np. izolacje azbestowe, tektury, sznury itp. oraz wyroby znajdujące się wewnątrz obiektów (kontaktujące się z powietrzem wewnętrznym), zwłaszcza wyroby w obiektach przeznaczonych na pobyt stały - zazwyczaj uzyskują tak dużą liczbę punktów we wspomnianych „ocenach”, że należy je z obiektów usunąć.

Zgodnie z obowiązującymi w Polsce przepisami do zabezpieczeń wyrobów budowlanych zawierających azbest powinny być stosowane środki impregnujące, które uzyskały aprobatę techniczną ITB:

- ZUAT-15A/1.12/2002 „Wyroby do zabezpieczania elewacyjnych i dachowych płyt azbestowo-cementowych w istniejących obiektach budowlanych”
- ZUAT-15A/1.13 „Wyroby do zabezpieczania zawierających azbest elementów istniejących obiektów budowlanych (z wyjątkiem elewacyjnych i dachowych płyt azbestowo-cementowych)”.

5.4. Zasady postępowania z wyrobami zawierającymi azbest w aspekcie obowiązującego prawa - zakładane procedury

Przepisy określające zasady bezpiecznego postępowania z wyrobami i odpadami zawierającymi azbest narzuciły szereg obowiązków, zarówno na właścicieli obiektów i urządzeń, gdzie został użyty azbest jak i na prowadzących wszelkiego rodzaju prace związane z usuwaniem bądź transportem czy umieszczeniem na składowisku wyrobów i odpadów zawierających azbest – szczegółowe procedury postępowania przedstawiono w załączniku do niniejszego dokumentu.

W Polsce problematyka bezpiecznego postępowania z wyrobami i odpadami zawierającymi azbest została uszeregowana w bloku tematycznym obejmującym łącznie 6 procedur zgodnie z wymogami określonymi w Rozporządzeniu Ministra Gospodarki, Pracy i Polityki Społecznej: Dz. U. Nr 71/2004, poz. 649; Dz. U. Nr 192/2003, poz. 1876. Są to:

- **Grupa 1.** Procedury obowiązujące właścicieli i zarządzających obiektami, instalacjami lub urządzeniami zawierającymi azbest lub wyroby zawierające azbest.
 - **Procedura 1.** Obowiązki i postępowanie właścicieli oraz zarządców, przy użytkowaniu obiektów i terenów z wyrobami zawierającymi azbest.

- **Procedura 2.** Obowiązki i postępowanie właścicieli i zarządców, przy usuwaniu wyrobów zawierających azbest z obiektów lub terenów.
- **Grupa II.** Procedury obowiązujące wykonawców prac polegających na usuwaniu wyrobów zawierających azbest - wytwórców odpadów niebezpiecznych.
 - **Procedura 3.** Postępowanie przy pracach przygotowawczych do usuwania wyrobów zawierających azbest.
 - **Procedura 4.** Prace polegające na usuwaniu wyrobów zawierających azbest, wytwarzaniu odpadów niebezpiecznych, wraz oczyszczeniem obiektu (terenu) instalacji.
- **Grupa III.** Procedura obowiązująca prowadzących działalność w zakresie transportu odpadów niebezpiecznych zawierających azbest.
 - **Procedura 5.** Przygotowanie i transport odpadów niebezpiecznych zawierających azbest.
- **Grupa IV.** Procedura obowiązująca zarządzających składowiskami odpadów niebezpiecznych zawierających azbest.
 - **Procedura 6.** Składowanie odpadów na składowiskach lub wydzielonych kwaterach przeznaczonych do wyłącznego składowania odpadów zawierających azbest.

Szczegółowy opis poszczególnych procedur przedstawiono w załączniku nr 1 do niniejszego dokumentu.

5.5. Metody unieszkodliwianie odpadów azbestowych

Ustawa o odpadach jasno stanowi, że wszędzie tam, gdzie odpady mogą być wtórnie wykorzystane, należy tak postępować. Stwarza to możliwość ograniczania strumienia wytwarzanych odpadów kierowanych do ostatecznego unieszkodliwienia oraz wpływa na obniżenie kosztów utylizacji.

W odniesieniu do odpadów azbestowych, jak dotąd zasada ta nie znajduje zastosowania. Powodem jest wspomniana odporność azbestu na działanie większości czynników destrukcyjnych takich jak temperatura lub czynniki chemiczne. To jest główny powód, który stanowi o ograniczonej ilości metod utylizacji odpadów azbestowych, sprowadzając je do utylizacji termicznej, chemicznej i składowania.

5.5.1. Termiczne unieszkodliwianie odpadów azbestowych

Z dostępnych kart charakterystyk azbestu wynika, że odmiana chryzotylowa topi się w temperaturze ponad 1500°C, odmiana amfibolowa w temperaturze około 1200°C. Te dane wskazują, że termiczny kierunek unieszkodliwiania odpadów azbestowych, na skalę proporcjonalną do znacznych ilości odpadów jest, jak dotąd nierealny, przy wykorzystaniu dostępnych instalacji do spalania odpadów niebezpiecznych.

Warto jednak zasygnalizować pewne rozwiązania w zakresie destrukcji wysokotemperaturowej podejmowane przez środowiska naukowców z Politechniki Śląskiej i Łódzkiej.

Jak dotąd w sferze badań, prób i eksperymentów pozostają prace podejmowane przez naukowców z Politechniki Śląskiej skierowane na termiczne unieszkodliwianie płyt eternitowych (azbestowo-cementowych). Zawierają one azbest w odmianie chryzotylowej w ilości do 15%.

Pod wpływem wysokiej temperatury (ponad 1000°C) ma następować niszczenie włóknistej struktury azbestu i przeobrażenie składu chemicznego w kierunku uzyskania produktu zawierającego krzemiany wapnia. Ten produkt, ze względu na właściwości chemiczne znajduje zastosowanie, jako dodatek do cementu, poprawiający specjalne własności wiążące i wytrzymałościowe.

Również na etapie prób i eksperymentów są prace prowadzone przy zastosowaniu plazmy termicznej. Są one dostępne między innymi w pracach Politechniki Łódzkiej. Istota metody polega na poddawaniu odpowiednio przygotowanych odpadów działaniu temperatury plazmy w przedziałach 6-15 tys °C. Skala możliwych zastosowań produktów wysokotemperaturowego rozkładu odpadów azbestowych jest znaczna.

Ograniczeniem są koszty.

5.5.2. Chemiczne unieszkodliwianie wyrobów azbestowych

Ten sposób unieszkodliwiania wyrobów azbestowych polega na rozpuszczaniu odpowiednio rozdrobnionych odpadów w 40% roztworze kwasu fluorowodorowego. Produktem reakcji są fluorki wapnia oraz krzemionka. Reakcja prowadzona w reaktorach w temperaturze 60-65°C. Ograniczeniem rozpowszechnienia tej metody utylizacji są koszty, które w przeliczeniu na tonę wynoszą ponad 750 USD w instalacjach przemysłowych. Technologia opracowana przez Solway Umweltchemie w Hanowerze.

5.5.3. Składowanie odpadów azbestowych

Jest to niewątpliwie najbardziej rozpowszechniony sposób unieszkodliwiania odpadów. Z racji omawianych wcześniej właściwości fizykochemicznych azbestu, z których odporność na działanie czynników atmosferycznych, kruchość i łamliwość stanowią, iż wszelkie prace na składowiskach przyjmujących odpady azbestowe, winny być prowadzone z zachowaniem szczególnych zasad bhp. Zagadnienia te drobiazgowo regulują stosowne akty prawne w postaci rozporządzenia ministra środowiska w sprawie stwierdzenia kwalifikacji w zakresie gospodarowania odpadami (Dz.U. Nr 140 z 2001 r. oraz w sprawie szczegółowych wymagań dotyczących lokalizacji, budowy, eksploatacji i zamknięcia, jakim powinny odpowiadać poszczególne typy składowisk Dz.U. Nr 61 z 2003).

Obecnie na terenie województwa śląskiego zlokalizowane są następujące składowiska odpadów przyjmujących odpady zawierające azbest (są to składowiska odpowiednio przygotowane na przyjmowanie tego typu odpadów):

- składowisko odpadów komunalnych w Knurowie, zarządzane przez PPHU "KOMART" Sp. z o.o. w Knurowie, pojemność około 284 740 m³ – sektor III na odpady azbestowe
- składowisko odpadów innych niż niebezpieczne i obojętne w Jastrzębiu Zdroju, zarządzane przez CONFINCO POLAND Sp. z o.o., pojemność 16 000 m³ – wydzielona subkwateryna na odpady zawierające azbest w ramach sektora III

6. INFORMACJA O ILOŚCI I ROZMIESZCZENIU WYROBÓW ZAWIERAJĄCYCH AZBEST NA TERENIE POWIATU

Wytyczne zakładają opracowanie Programu w oparciu o dokonanie rozpoznania ilości i stopnia zużycia wyrobów zawierających azbest, zabudowanych na konkretnych obiektach zlokalizowanych na terenie powiatu. W tym celu, m.in. dla potrzeb niniejszej aktualizacji Programu, Starostwo Powiatowe w Bielsku-Białej zwróciło się do Gmin Powiatu Bielskiego o przekazanie aktualnych danych o ilości wyrobów zawierających azbest zlokalizowanych na terenie gminy oraz o ilości usuniętych wyrobów zawierających azbest z terenu gmin.

Na podstawie danych przekazanych przez gminy powiatu (ankiety wypełniane przez gminy na potrzeby sprawozdania z PGO dla powiatu bielskiego) ocenia się szacunkowo, że na terenie Powiatu Bielskiego w roku 2007 znajdowało się 21 291,6 Mg wyrobów zawierających azbest, z czego do końca 2008 roku usuniętych zostało 1 665,114 Mg odpadów. Szacuje się, że wg stanu na styczeń 2009 roku, na terenie powiatu bielskiego do usunięcia pozostało około 19 626,49 Mg wyrobów zawierających azbest.

W Powiecie Bielskim, z uwagi na rolniczy charakter tego obszaru, wyroby zawierające azbest występują przede wszystkim w obiektach budowlanych mieszkalnych i inwentarskich, głównie w postaci różnego rodzaju płyt azbestowo-cementowych wykorzystywanych w latach ubiegłych do wykonania pokryć dachowych oraz elewacji budynków.

Gminy tworzą ewidencje występowania wyrobów zawierających azbest na podstawie zgłoszeń osób fizycznych, którą następnie do końca pierwszego kwartału (za poprzedni rok kalendarzowy) przesyłają do Urzędu Wojewódzkiego. Zatem, to właśnie na osobach fizycznych nie będących przedsiębiorcami ciąży obowiązek przedkładania informacji o zastosowanych wyrobach zawierających azbest, poprzez wypełnianie arkuszy ocen stanu i możliwości bezpiecznego użytkowania wyrobów zawierających azbest z wyszczególnieniem rodzaju, ilości i miejsca występowania wyrobów zawierających azbest odpowiednio wójtowi lub burmistrzowi.

Gminy Powiatu Bielskiego systematycznie powiadamiają swoich mieszkańców o obowiązku przedłożenia informacji o wyrobach zawierających azbest występujących w gospodarstwach. Gminy chcąc ułatwić mieszkańcom dostęp do wzoru formularza umieszczają go na swoich stronach internetowych, na łamach lokalnej prasy, tablicach ogłoszeń. Niektóre z gmin podjęły się opracowania uproszczonej ankiety dla posiadaczy wyrobów azbestowych dbając jednocześnie o właściwe doręczenie tejże ankiety zainteresowanym mieszkańcom.

Poniżej przedstawiono syntetyczne dane dotyczące problematyki azbestu dla poszczególnych gmin wchodzących w skład powiatu bielskiego wynikające ze „Sprawozdania z realizacji gminnych planów gospodarki odpadami”.

Tabela 2 **Zbiornicze zestawienie informacji o ilości wyrobów zawierających azbest
zlokalizowanych na terenie poszczególnych gmin powiatu bielskiego – stan na
31.12.2008 rok**

Gmina	Zatwierdzony Gminny Program usuwania azbestu	Ilość wyrobach zawierających azbest usuniętych w roku 2007	Ilość wyrobach zawierających azbest usuniętych w roku 2008	Sumaryczna ilość wyrobach zawierających azbest usuniętych w latach 2007 - 2008
Bestwina	nie	66,80	61,90	128,70
Buczkowice	nie	47,40	156,00	203,40
Czechowice- Dziedzice	nie	98,00	70,22	168,22
Jasienica	nie	65,83	63,25	129,08
Jaworze	nie	24,34	16,84	41,18
Kozy	nie	49,374	36,62	85,994
Porąbka	nie	46,85	78,50	125,35
Szczyrk	nie	133,00	55,00	188,00
Wilamowice	nie	120,68	189,81	310,49
Wilkowice	nie	125,30	159,40	284,70
Powiat bielski – suma		777,574	887,54	1665,114

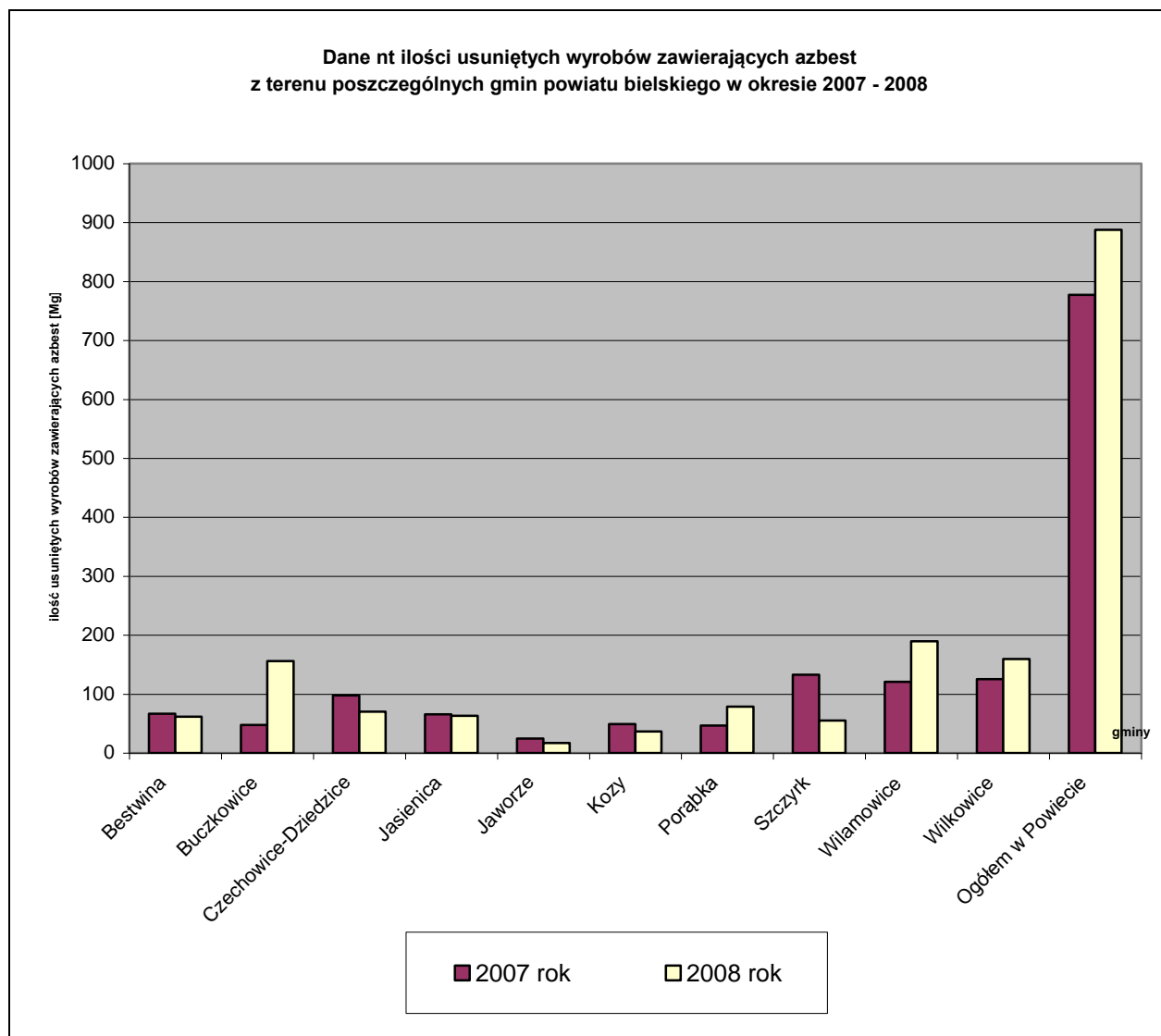

Rysunek 4 Ilość usuniętych wyrobów zawierających azbest z terenu poszczególnych gmin powiatu bielskiego w latach 2007 - 2008

**Udział poszczególnych gmin powiatu bielskiego w procesie usuwania odpadów azbestowych -
stan na 2007 rok**

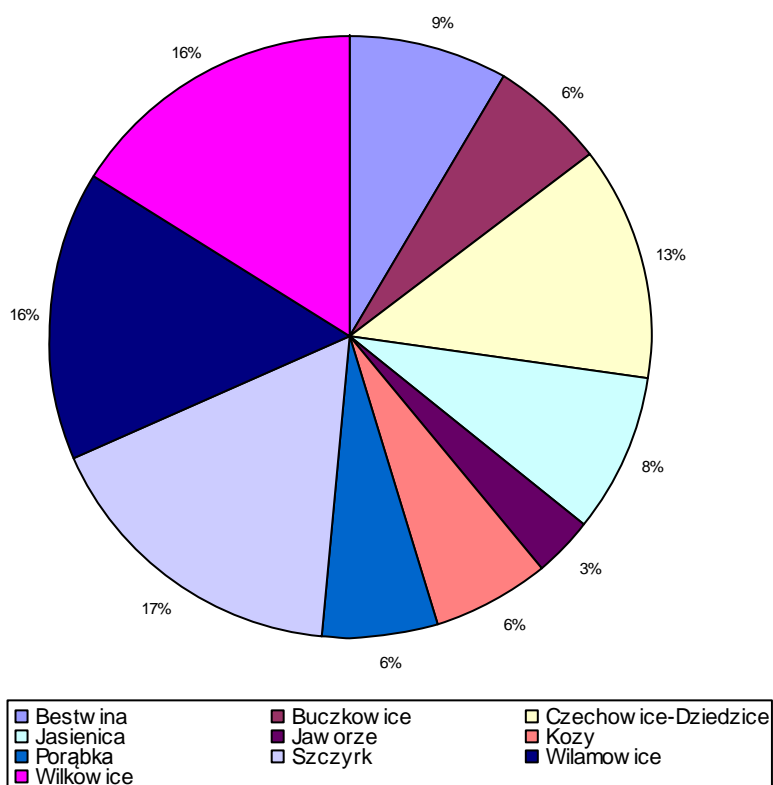

Rysunek 5 Udział poszczególnych gmin powiatu bielskiego w procesie usuwania wyrobów zawierających azbest w roku 2007

**Udział poszczególnych gmin powiatu bielskiego w procesie usuwania odpadów azbestowych
- stan na 2008 rok**

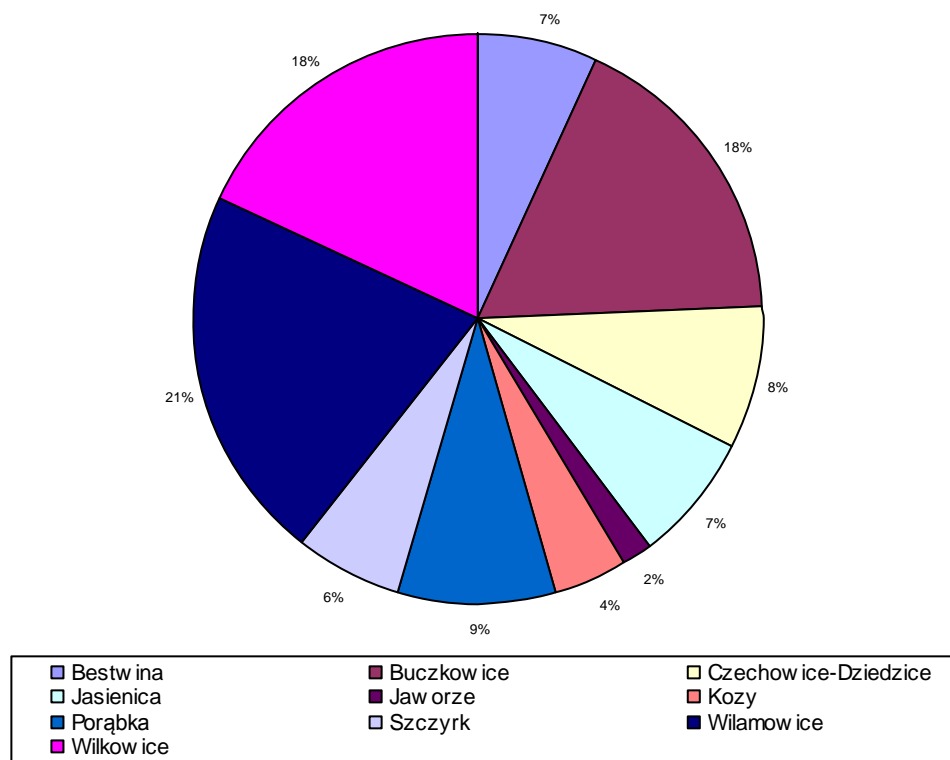

Rysunek 6 *Udział poszczególnych gmin powiatu bielskiego w procesie usuwania wyrobów zawierających azbest w roku 2008*

Tabela 3 **Ilość unieszkodliwionych odpadów azbestu w poszczególnych gminach powiatu bielskiego w latach 2007 - 2008**

Gmina	Ilość odpadów zawierających azbest [Mg] - stan na grudzień 2006 rok	Rok 2007				Rok 2008				Ilość odpadów zawierających azbest pozostałych do usunięcia [Mg] - stan na grudzień 2008 rok
		Ilość mieszkańców	Ilość usuniętych odpadów azbestowych [Mg]	Ilość usuniętych odpadów azbestowych w przeliczeniu na jednego mieszkańca [kg]	% usunięcia odpadów azbestowych	Ilość mieszkańców	Ilość usuniętych odpadów azbestowych [Mg]	Ilość usuniętych odpadów azbestowych w przeliczeniu na jednego mieszkańca [kg]	% usunięcia odpadów azbestowych	
Bestwina	536,70	10 612	66,80	6,29	12,45	10 716	61,90	5,78	13,17	408,00
Buczkowice	293,20	10 641	47,40	4,45	16,17	10 688	156,00	14,60	63,47	89,80
Czechowice-Dziedzice	1592,60	43 425	98,00	2,26	6,15	43 621	70,22	1,61	4,70	1424,38
Jasienica	1278,50	20 867	65,83	3,15	5,15	21 107	63,25	3,00	5,22	1149,42
Jaworze	1953,70	6 578	24,34	3,70	1,25	6 665	16,84	2,53	0,87	1912,52
Kozy	4446,30	11 780	49,37	4,19	1,11	11 947	36,62	3,07	0,83	4360,31
Porąbka	8305,60	14 940	46,85	3,14	0,56	14 996	78,50	5,23	0,95	8180,25
Szczyrk	39,60	5 715	133,00	23,27	-	5 735	55,00	9,59	-	-
Wilamowice	2212,10	15 471	120,68	7,80	5,46	15 705	189,81	12,09	9,08	1901,61
Wilkowice	633,30	12 426	125,30	10,08	19,79	12 586	159,40	12,66	31,38	348,60
Ogółem w Powiecie	21291,60	152 455	777,57	5,10	3,65	153 766	887,54	5,77	4,33	19626,49

7. WSKAZANIE MOŻLIWOŚCI I ŹRÓDEŁ FINANSOWANIA

7.1. Oszacowanie kosztów usunięcia azbestu z obiektów budownictwa indywidualnego

Koszty usunięcia wyrobów azbestowych oszacowano na podstawie informacji uzyskanych od specjalistycznych firm zajmujących się kompleksowo demontażem wyrobów zawierających azbest i usunięciem odpadów azbestowych (transport do miejsca unieszkodliwiania).

Z uzyskanych informacji wynika, że całkowity koszt usunięcia wyrobów azbestowych – demontaż, transport, składowanie waha się w granicach 25-80 zł za m² wyrobów azbestowych. Skala kosztów wynika z wielu czynników, między innymi od miejsca zabudowania wyrobów azbestowych, wysokości obiektu, rodzaju i ilości demontowanych elementów. Np. demontaż, pakowanie, transport i unieszkodliwianie pokryć dachowych z płyt azbestowo-cementowych (eternitu) oraz płyt osłonowych wynosi średnio około 40 zł za 1 m². Skuwanie natrysku azbestowo-cementowego (torkretu) jest już znacznie droższe (35 do 75 zł za 1 m²). Ceny powyższe obejmują wszystkie czynności związane z usuwaniem azbestu i z reguły mogą być negocjowane. W sprzyjających warunkach, w zależności od warunków lokalnych, możliwe są upusty w wysokości nawet 20-25%. Te, stosunkowo wysokie ceny wynikają z warunków, jakie musi spełniać przedsiębiorca usuwający azbest oraz nakładów z tym związanych. Składają się na nie koszty związane m.in. z uzyskaniem odpowiednich decyzji, specjalistycznym szkoleniem pracowników, przygotowaniem i zabezpieczeniem miejsca pracy, środkami ochrony osobistej dla pracowników oraz specjalistycznych narzędzi i materiałów stosowanych w pracach remontowych. Ponadto nadzór nad pracami musi być prowadzony przez specjalistów, a ewentualne badania potwierdzające prawidłowość wykonania prac wykonane przez laboratoria akredytowane. Także odpady do transportu muszą być bardzo dobrze zabezpieczone i oznakowane w specjalny sposób, a sam transport może być dokonany wyłącznie przez firmę posiadającą odpowiednie zezwolenie. Wszystko to generuje znacznie wyższe koszty niż w przypadku typowych prac budowlanych. Istotnym składnikiem ceny są koszty składowania. Jedyną dopuszczalną formą ostatecznego unieszkodliwiania odpadów zawierających azbest jest składowanie na składowiskach odpadów niebezpiecznych lub na wydzielonych częściach składowisk odpadów innych niż niebezpieczne i obojętne. Ze względu na określone przepisami warunki składowania koszty są stosunkowo wysokie i w zależności od ilości składowanych odpadów wynoszą najczęściej od 400 do 1000 zł za tonę. Cena ta musi uwzględniać relatywnie wysokie opłaty za umieszczenie odpadów na składowisku, wnoszone na konto urzędów marszałkowskich jako opłaty za korzystanie ze środowiska. Należy wyraźnie stwierdzić, że prawidłowe spełnienie warunków określonych przepisami jest kosztowne. W tej sytuacji, podejmując decyzję o usunięciu wyrobów zawierających azbest należy znaleźć odpowiednią firmę oraz źródła finansowania inwestycji.

Do dalszego oszacowania kosztów usunięcia wyrobów azbestowych z obiektów budownictwa indywidualnego przyjęto przeciętny koszt na poziomie:

- Średni koszt demontażu 1 m² pokryć dachowych zawierających azbest wynosi 15,00 zł/m² (około 750 zł/Mg)
- Średni koszt transportu zdemontowanych płyt azbestowych – 12 zł/m² (około 600 zł/Mg)
- Średni koszt składowania na składowisku: 400 zł/1 Mg odpadu

w związku z powyższym sumaryczne koszty usunięcia 1 Mg przedmiotowych wyrobów mogą się kształtować na poziomie około 1 750 zł/Mg.

Szacunkowe całkowite koszty usunięcia płyt azbestowo-cementowych z terenu powiatu bielskiego wyniosą:

19 626,49 Mg x 1 750 zł/Mg = 34 346 357 zł

VAT 7% 2 404 245 zł

Razem 35 750 602 zł

Całkowity koszt usunięcia wszystkich wyrobów azbestowych z obiektów indywidualnych na terenie powiatu bielskiego może wynieść około 35,75 mln zł.

Powyższa kwota jest jedynie wstępnym szacunkiem. Kwota ta nie uwzględnia dodatkowych kosztów, jakie musi ponieść właściciel posesji w związku z usuwaniem azbestu (nowe pokrycie dachowe, nowa elewacja – zakup materiałów, robocizna).

Zaleca się, aby usuwanie wyrobów azbestowych (dachy, ściany budynków) było połączone z termomodernizacją obiektów – jeżeli są to budynki mieszkalne.

7.2. Źródła pozyskiwania środków finansowych na usuwanie azbestu

Zgodnie z założeniami „Programu oczyszczania kraju z azbestu na lata 2009 – 2032” koszty związane z usunięciem wyrobów zawierających azbest mają być finansowane przez właścicieli – zarządców obiektów, w tym prywatnych właścicieli obiektów z wyrobami zawierającymi azbest.

Inicjatywy samorządu terytorialnego, zmierzające do sukcesywnego usuwania wyrobów azbestowych i likwidacji skutków ich szkodliwości dla mieszkańców i środowiska dają możliwości dofinansowania powyższych działań z funduszy jednostek samorządowych, środków celowych funduszy ekologicznych a także ze środków funduszy Unii Europejskiej.

Stąd też rola samorządu w pozyskiwaniu funduszy na wsparcie realizacji programu usuwania wyrobów azbestowych z terenu gminy ma istotne znaczenie, w szczególności dla prywatnych właścicieli obiektów, dla których usunięcie wyrobów zawierających azbest i w następstwie odnowa pokryć dachowych/elewacyjnych obiektów w większości przekracza ich możliwości finansowe.

„Program oczyszczania kraju z azbestu na lata 2009 – 2032” przewiduje następujące podstawowe instrumenty dofinansowania demontażu, transportu i unieszkodliwiania usuniętych wyrobów zawierających azbest:

- Narodowy Fundusz Ochrony Środowiska i Gospodarki Wodnej
- Program Rozwoju Obszarów Wiejskich na lata 2007 – 2013
- Fundusze Unii Europejskiej
- Bank Ochrony Środowiska S.A.
 - Linia KfW5
 - Kredyt na zakup i montaż urządzeń i wyrobów służących ochronie środowiska

W poszczególnych województwach instrumenty finansowe wspierające bezpieczne eliminowanie z użytkowania wyrobów azbestowych oferowane są przez następujące instytucje:

- Wojewódzkie Fundusze Ochrony Środowiska i Gospodarki Wodnej
- Bank Ochrony Środowiska S.A. (BOS) we współpracy z WFOSiGW
- Regionalne Programy Operacyjne dla poszczególnych województw

W poniższych rozdziałach podaje się informacje nt. instrumentów finansowania działań związanych z usuwaniem wyrobów zawierających azbest, dostępnych w województwie śląskim.

7.2.1. Instrumenty oferowane przez Wojewódzki Fundusz Ochrony Środowiska i Gospodarki Wodnej w Katowicach

Priorytet 2 Gospodarka odpadami

w ramach realizacji tego priorytetu realizowane jest działanie OZ.2.2. usuwanie i unieszkodliwianie azbestu, zgodnie z obowiązującym w 2009 roku regulaminem dofinansowania ze środków WFOŚiGW w Katowicach zadań z zakresu usuwania i unieszkodliwiania azbestu.

Beneficjentami wsparcia w ramach dofinansowania usuwania wyrobów zawierających azbest przez WFOŚiGW w Katowicach mogą być:

- osoby prawne
- osoby fizyczne
- wspólnoty mieszkaniowe

W ramach zadań związanych z usuwaniem azbestu dofinansowywane są koszty dotyczące demontażu, transportu oraz unieszkodliwiania odpadów azbestowych.

Na zadania związane z usuwaniem wyrobów zawierających azbest Wojewódzki Fundusz udziela preferencyjnie oprocentowanych pożyczek, kredytów preferencyjnych oraz dotacji:

- Realizacja zadań polegających na usuwaniu i unieszkodliwianiu azbestu z budynków służby zdrowia, oświaty i opieki społecznej może być dofinansowana w wysokości do 100% kosztów kwalifikowanych, w tym w formie dotacji do 60%.
- Realizacja zadań polegających na usuwaniu i unieszkodliwianiu azbestu z budynków stanowiących własność osób fizycznych może być dofinansowana w formie pożyczki w wysokości do 100% kosztów kwalifikowanych, ale wnioskodawcą może być jedynie jednostka samorządu terytorialnego, która przedkłada zbiorczy wniosek obejmujący budynki wszystkich zainteresowanych mieszkańców.
- Realizacja zadań polegających na usuwaniu i unieszkodliwianiu azbestu z budynków, w których utworzono wspólnotę mieszkaniową może być dofinansowana w formie pożyczki do 100% kosztów kwalifikowanych. Wnioskodawcą może być jedynie wspólnota mieszkaniowa.
- Realizacja zadań polegających na usuwaniu i unieszkodliwianiu azbestu z pozostałych obiektów budowlanych może być dofinansowana w formie pożyczki w wysokości do 100% kosztów kwalifikowanych, z wyłączeniem budynków stanowiących własność osób fizycznych.

Podstawowa forma wsparcia oferowana przez Fundusz jest preferencyjnie oprocentowana pożyczka z możliwością umorzenia jej części przeznaczona dla osób prawnych lub kredyt preferencyjny dla osób fizycznych oraz wspólnot mieszkaniowych. Dotacje mogą być udzielane wybranym podmiotom na unieszkodliwianie azbestu z obiektów służby zdrowia, oświaty i opieki społecznej.

7.2.2. Instrumenty oferowane przez Regionalny Program Operacyjny dla Województwa Śląskiego

W RPO dla województwa śląskiego w ramach następujących działań istnieje możliwość dofinansowania inwestycji związanych z bezpiecznym usuwaniem azbestu:

- Działanie 5.2. Gospodarka odpadami
wsparcie uzyskują projekty kompleksowego oczyszczania terenów z odpadów zawierających azbest oraz projekty dotyczące rekultywacji terenów zdegradowanych i składowisk odpadów na cele przyrodnicze; w ramach jednego działania dopuszcza się realizację inwestycji polegających na łączeniu kilku typów projektów, pod warunkiem, że dotyczą tej samej kategorii interwencji
udział środków UE w wydatkach kwalifikowanych kształtuje się na poziomie 20 - 85%, minimalny wkład własny beneficjenta wynosi 15% kosztów kwalifikowanych
- Działanie 6.2. Rewitalizacja obszarów zdegradowanych
w ramach tego działania mogą być dofinansowywane projekty, których przedmiotem jest zastępowanie azbestowych elementów budynków wielorodzinnych mieszkalnych materiałami mniej szkodliwymi dla zdrowia ludzi oraz z unieszkodliwianiem azbestu; projekty objęte dofinansowaniem z ww. działania muszą spełniać co najmniej 2 spośród wymienionych celów: gospodarczy, edukacyjny, turystyczny, rekreacyjny, społeczny i kulturalny
udział środków UE w wydatkach kwalifikowanych kształtuje się na poziomie 20 - 85%, minimalny wkład własny beneficjenta wynosi 15% kosztów kwalifikowanych.

Beneficjentami działania 5.2. Gospodarka odpadami mogą być:

- jednostki samorządu terytorialnego, ich związki i stowarzyszenia
- podmioty, w których większość udziałów lub akcji posiadają jednostki samorządu terytorialnego lub ich związki i stowarzyszenia
- podmioty działające na zlecenie jednostek samorządu terytorialnego, wybrane zgodnie z ustawą z dnia 29 stycznia 2004 r. Prawo zamówień publicznych
- jednostki zaliczane do sektora finansów publicznych posiadające osobowość prawną (nie wymienione wyżej)
- porozumienia podmiotów z pkt 1-4 reprezentowane przez lidera
- podmioty działające w oparciu o umowę/porozumienie zgodne z zapisami ustawy z dnia 28 lipca 2005 r. o partnerstwie publiczno-prywatnym

W działaniu 5.2 Gospodarka odpadami wsparcie uzyskują projekty kompleksowego oczyszczania terenów z odpadów zawierających azbest oraz projekty dotyczące rekultywacji obszarów zdegradowanych i składowisk odpadów na cele przyrodnicze. W ramach jednego działania dopuszcza się realizację inwestycji polegających na łączeniu kilku typów projektów pod warunkiem, że dotyczą tej samej kategorii interwencji.

W ramach typu projektu pn. kompleksowe oczyszczanie terenu z odpadów zawierających azbest, a także usuwanie azbestu z budynków użyteczności publicznej wraz z zapewnieniem bezpiecznego unieszkodliwiania odpadów, wsparcie uzyskują projekty związane z oczyszczaniem terenów z odpadów azbestowych, a także budynków użyteczności publicznej, za wyjątkiem budynków stanowiących siedzibę administracji publicznej.

W ramach RPO dla Województwa Śląskiego możliwa forma wsparcia jest pomoc bezzwrotna (dotacja), która beneficjentowi przekazywana będzie w formie zaliczek i refundacji.

Maksymalny udział środków UE w wydatkach kwalifikowanych na poziomie projektu wynosi 85% kosztów wydatków kwalifikowanych, z uwzględnieniem przepisów dotyczących pomocy publicznej. Minimalny udział środków UE w wydatkach kwalifikowanych na poziomie projektu wynosi 20%. Minimalny wkład własny beneficjenta wynosi 15% kosztów kwalifikowanych

inwestycji. W zakresie projektów, których wsparcie nie nosi znamion pomocy publicznej, rozpoczęciem okresu kwalifikowalności jest 1 stycznia 2007 r. W zakresie projektów, których wsparcie nosi znamiona pomocy publicznej, rozpoczęcie okresu kwalifikowalności wynikało będzie z zapisów właściwych rozporządzeń Ministra Rozwoju Regionalnego.

Wydatkiem kwalifikowalnym w ramach przedmiotowego typu projektu będą koszty zastąpienia materiałów azbestowych materiałami nieszkodliwymi (koszty demontażu i unieszkodliwienia materiałów azbestowych, koszty związane z przywróceniem stanu obiektu sprzed demontażu materiałów azbestowych). Natomiast jako niekwalifikowalne zostaną uznane wydatki na zakup środków transportu, np. na cele transportu odpadów oraz na oczyszczanie z azbestu budynków użyteczności publicznej stanowiących siedzibę administracji publicznej.

Beneficjentami w ramach działania 6.2 Rewitalizacja obszarów zdegradowanych mogą być:

- jednostki samorządu terytorialnego, ich związki i stowarzyszenia
- podmioty, w których większość udziałów lub akcji posiadają jednostki samorządu terytorialnego lub ich związki i stowarzyszenia
- podmioty działające na zlecenie jednostek samorządu terytorialnego wybrane zgodnie z ustawą z dnia 29 stycznia 2004 r. Prawo zamówień publicznych
- szkoły wyższe
- kościoły i związki wyznaniowe oraz osoby prawne kościołów i związków wyznaniowych
- organizacje pozarządowe
- jednostki zaliczane do sektora finansów publicznych, posiadające osobowość prawną (nie wymienione wyżej)
- spółdzielnie mieszkaniowe, wspólnoty mieszkaniowe
- porozumienia podmiotów wymienionych w pkt 1-8 reprezentowane przez lidera
- podmioty działające w oparciu o umowę/ porozumienie zgodne z zapisami ustawy z dnia 28 lipca 2005 r. o partnerstwie publiczno-prywatnym

W ramach działania 6.2 Rewitalizacja obszarów zdegradowanych współfinansowane mogą być m.in. projekty, których przedmiotem jest zastępowanie azbestowych elementów budynków wielorodzinnych mieszkalnych materiałami mniej szkodliwymi dla zdrowia człowieka wraz z unieszkodliwieniem azbestu. Unieszkodliwienie odpadów azbestowych powinno być wykonane przez podmiot, który uzyskał zezwolenie właściwego organu na prowadzenie działalności w zakresie gospodarki odpadami. Wymiana elementów azbestowych (konstrukcje, stropy, dachy, elewacje) nie może wiązać się z przebudową całego obiektu, tj. wymianą okien, pracami w indywidualnych mieszkaniach, remontem klatek schodowych, drzwi wejściowych itp. Koszty związane z dociepleniem czy zmianą elewacji budynku mogą być natomiast wliczone w koszty projektu polegającego na usuwaniu azbestu tylko i wyłącznie przy założeniu, że działanie to pociąga za sobą konieczność uszkodzenia starego docieplenia i zastąpienia go nowymi materiałami elewacyjnymi (prace mają charakter odtworzeniowy, a uszkodzenia lub wymiana na nowe elementów innych niż azbestowe, np. ocieplenie budynku, nie są możliwe do uniknięcia, co znajduje potwierdzenie w projektach technicznych). Inwestycje z zakresu tego typu projektu dotyczą co do zasady jedynie budynków mieszkalnych, w których nie jest prowadzona działalność usługowa, administracyjna i gospodarcza. Z możliwości ubiegania się o dofinansowanie nie zostaną jednak wykluczone wielorodzinne budynki mieszkalne, w których lokale użytkowe nie przekraczają 10% powierzchni.

W ramach RPO dla Województwa Śląskiego możliwa forma wsparcia jest pomoc bezzwrotna (dotacja), która beneficjentowi przekazywana będzie w formie zaliczek i refundacji.

Projekty realizowane w ramach działania 6.2 Rewitalizacja obszarów zdegradowanych muszą wynikać z Lokalnych Programów Rewitalizacji. W ramach jednego działania dopuszcza się realizację inwestycji polegających na łączeniu kilku typów projektów pod warunkiem, że dotyczą tej samej kategorii interwencji. Projekty z zakresu działania 6.2 Rewitalizacja obszarów zdegradowanych muszą spełniać co najmniej dwa spośród wymienionych celów: gospodarczy, edukacyjny, turystyczny, rekreacyjny, społeczny i kulturalny. Projekty spełniające tylko jeden cel: edukacyjny, turystyczny, rekreacyjny i kulturalny nie są możliwe do realizacji w ramach rewitalizacji z uwagi na konieczność przestrzegania linii demarkacyjnej pomiędzy priorytetami RPO dla Województwa Śląskiego na lata 2007-2013. Wsparcie projektów realizujących tylko jeden cel możliwe jest w przypadku, gdy realizują one cel gospodarczy lub społeczny. Sam cel społeczny może być realizowany jednak tylko w przypadku projektów związanych z zastępowaniem azbestowych elementów budynków wielorodzinnych mieszkalnych materiałami mniej szkodliwymi dla zdrowia człowieka wraz z unieszkodliwieniem azbestu. Ponadto, projekty z zakresu mieszkalnictwa muszą być realizowane na obszarach spełniających 3 dowolnie wybrane kryteria, opisane przy pomocy wskaźników, określonych w Wytycznych Ministra Rozwoju Regionalnego w zakresie programowania działań dotyczących mieszkalnictwa, opartych na art. 47101 rozporządzenia Komisji WE nr 1828/2006.

Ze wsparcia wyłączone są projekty związane z budową, przebudową, adaptacją, remontem budynków stanowiących siedzibę administracji publicznej. Inwestycje, których efektem jest wsparcie podmiotów pełniących funkcje związane z pomocą i opieką społeczną, a także ochroną zdrowia (np. domy opieki społecznej, ośrodki zdrowia) mogą być realizowane tylko jako niedominujący element szerszego zintegrowanego projektu rewitalizacji (np. przedmiotem projektu z zakresu rewitalizacji jest kwartał dzielnicy, gdzie przywraca się wcześniejsze funkcje lub nadaje nowe szeregowi terenów lub obiektów, w tym jeden z nich jest przeznaczony na potrzeby np. domu pomocy społecznej, szpitala czy ośrodka zdrowia). Projekty polegające wyłącznie na usuwaniu azbestu realizowane przez spółdzielnie, wspólnoty mieszkaniowe mogą dotyczyć wyłącznie budynków mieszkalnych. Nie jest możliwe finansowanie usuwania azbestu z budynków o charakterze gospodarczym, będących własnością spółdzielni.

Maksymalny udział środków UE w wydatkach kwalifikowalnych na poziomie projektu wynosi:

- 85% kosztów kwalifikowalnych projektu - dla projektów, które nie noszą znamion pomocy publicznej
- dla projektów, które noszą znamiona pomocy publicznej, jest możliwe do wysokości określonej w odrębnych przepisach dotyczących pomocy publicznej

Minimalny udział środków UE w wydatkach kwalifikowalnych na poziomie projektu wynosi 20%. Minimalny wkład własny beneficjenta wynosi 15% kosztów kwalifikowalnych zadania. Nie określono minimalnej ani maksymalnej wartości wsparcia oraz wartości projektu, który może być finansowany w poddziałaniu 6.2.1. W zakresie projektów, których wsparcie nie nosi znamion pomocy publicznej, rozpoczęciem okresu kwalifikowalności jest 1 stycznia 2007 r. W zakresie projektów, których wsparcie nosi znamiona pomocy publicznej, rozpoczęcie okresu kwalifikowalności wynikało będzie z zapisów właściwych rozporządzeń Ministra Rozwoju Regionalnego. Wydatkami kwalifikowanymi w ramach omawianego typu projektu są w szczególności: koszty zastąpienia materiałów azbestowych materiałami nieszkodliwymi (koszty demontażu i unieszkodliwienia materiałów azbestowych, koszty związane z przywróceniem, przy użyciu materiałów nieszkodliwych, stanu obiektu sprzed demontażu materiałów azbestowych), koszty odnowy części głównej struktury budynku np. dachu, fasady, instalacji technicznych budynku, koszty związane z usuwaniem azbestu, koszty związane z unieszkodliwieniem azbestu tylko gdy jest to nierozdzielna część projektu związana z usuwaniem azbestu.

7.2.3. Bank Ochrony Środowiska S.A.

Dofinansowania w formie kredytu na realizację zadań związanych z usuwaniem azbestu udziela również Bank Ochrony Środowiska SA. Przedmiotem kredytowania jest m. in.:

- usuwanie wyrobów zawierających azbest
- wymiana powierzchni dachowych azbestowych lub elewacyjnych płyt azbestowych
- demontaż, transport i utylizacja wyrobów azbestowych

Kredyt przeznaczony jest dla wszystkich ubiegających się.

Warunki kredytowania:

- kwota kredytu nie wyższa niż 100.000zł i nie przekraczająca:
 - 80% kosztu całkowitego inwestycji dla samorządów,
 - 70% kosztu całkowitego zadania dla przedsiębiorców i osób fizycznych,
- okres kredytowania: do 5 lat,
- okres karencji: do 6 miesięcy od daty zakończenia inwestycji,
- okres realizacji inwestycji: do 6 miesięcy od daty postawienia przez Bank kredytu do dyspozycji kredytobiorcy,
- okres wykorzystania kredytu: nie dłuższy niż okres realizacji zadania,
- prowizja: 1,5% kwoty udzielonego kredytu lecz nie mniej niż 100 zł.

8. OKREŚLENIE ZADAŃ DO REALIZACJI NA OKRES PROGRAMOWANIA.

HARMONOGRAM WDRAŻANIA SYSTEMU

Harmonogram realizacji zadań został sporządzony po analizie stanu gospodarki odpadami azbestowymi w poszczególnych gminach powiatu bielskiego, w oparciu o obowiązujące przepisy i akty prawne oraz uzupełniony o zadania wynikające z „Programu oczyszczania kraju z azbestu na lata 2009 - 2032”.

Ze względu na małą znajomość problematyki azbestu wśród mieszkańców powiatu bielskiego w niniejszym Programie zakłada się, iż poprzez odpowiednie działania informacyjno – edukacyjne należy doprowadzić do zapobiegania sytuacjom, w których dochodzi do usuwania wyrobów zawierających azbest przez właścicieli obiektów bez żadnego zabezpieczenia i wywożenia ich na dzikie wysypiska. Z uwagi na wysoki koszt usuwania i unieszkodliwiania odpadów azbestowych istotne jest także zachęcenie do prawidłowego usuwania wyrobów zawierających azbest poprzez dofinansowanie przedsięwzięć związanych z ich usuwaniem, podejmowanych przez osoby fizyczne, ze środków publicznych oraz zewnętrznych środków pomocowych.

Poniżej w tabeli zestawiono konieczne do realizacji zadania związane z likwidacją odpadów zawierających azbest na terenie Powiatu Bielskiego oraz zaproponowano okresy ich wykonania (harmonogram). Równocześnie w tabeli tej określono rolę samorządów Gminnych i samorządu Powiatowego przy realizacji poszczególnych zadań.

Tabela 4 Harmonogram realizacji „Programu usuwania azbestu i wyrobów zawierających z terenu powiatu bielskiego na lata 2009 – 2032”

Lp.	Nazwa zadania	Szacunkowy roczny koszt wdrożenia zadania	Okres realizacji
Zadania powiatu			
1.	Gromadzenie i coroczna aktualizacja danych o ilości i rozmieszczeniu wyrobów zawierających azbest, zgodnie z rozporządzeniem Ministra Gospodarki, Pracy i Polityki Społecznej z dnia 04.02.2004 r.	bez kosztów	2009 - 2032
2.	Współpraca z wojewodą, samorządem wojewódzkim i gminami w zakresie realizacji zadań „Programu”	bez kosztów	2009 - 2032
3.	Działania informacyjno – edukacyjne, w tym m.in.: - przygotowanie ulotek informacyjnych o szkodliwości azbestu i o obowiązkach związanych z koniecznością jego usuwania - przygotowanie stałej informacji, na stronach internetowych, poświęconej tematyce azbestu - okresowe publikacje w prasie lokalnej dotyczące tematyki azbestu	5 000 zł/rok	2009 - 2032
4.	Informacje z realizacji Programu Usuwania Azbestu oraz monitorowanie prac zamieszczane w opracowywanych, co dwa lata Sprawozdaniach z realizacji Planów Gospodarki Odpadami	5.000 zł co 2 lata	2009 - 2032
5.	Okresowa weryfikacja i aktualizacja „Programu”	6 000 zł	wg potrzeb
6.	Usunięcie wyrobów zawierających azbest z obiektów oświatowych i użyteczności publicznej podlegających starostwu powiatowemu	b.d.	2009 - 2032
Zadania Gmin powiatu bielskiego			
1.	Coroczna aktualizacja inwentaryzacji wyrobów zawierających azbest zgodnie z rozporządzeniem Ministra Gospodarki, Pracy i Polityki Społecznej z dnia 04.02.2004 r.	bez kosztów	2009 - 2032
2.	Sukcesywne dokonywanie przeglądu technicznego obiektów na terenie gmin stosownie do rozporządzenia Ministra Gospodarki z dnia 14.08.1998r.	bez kosztów	2009-2032
3.	Sporządzenie gminnych Programów usuwania wyrobów zawierających azbest	5 000 zł (dla 1 gminy)	2009 - 2010
4.	Bieżący monitoring realizacji gminnych programów i okresowe raportowanie (w tym finansowe) radzie Gminy	bez kosztów	2009 - 2032
5.	Okresowa weryfikacja i aktualizacja gminnych programów	5 000 zł (dla 1 gminy)	co 4 lata
6.	Edukacja mieszkańców i właścicieli oraz zarządców nieruchomości m.in. poprzez lokalne media i organizacje społeczne w zakresie szkodliwości azbestu, obowiązków dotyczących postępowania z wyrobami zawierającymi azbest oraz sposobów bezpiecznego ich usuwania i unieszkodliwiania	6 000 zł/rok (dla 1 gminy)	2009 - 2032
7.	Udzielenie pomocy j finansowej osobom fizycznym, wspólnotom mieszkaniowym i innym właścicielom zasobów mieszkaniowych w usuwaniu wyrobów zawierających azbest ¹	35 750 602 (wg obliczeń z rozdziału 7.1.)	2009 - 2032
8.	Demontaż wyrobów zawierających azbest, odbiór odpadów zawierających azbest z obiektów użyteczności publicznej oraz wymiana rur azbestowo – cementowych, transport i unieszkodliwienie odpadów zawierających azbest	bd.	2009 - 2032

¹ zadania właścicieli obiektów budowlanych i administratorów budynków

9. OKREŚLENIE SPOSOBU MONITOROWANIA I OCENY WDRAŻANIA PROGRAMU

Niniejszy Program usuwania azbestu i wyrobów zawierających azbest dla powiatu bielskiego wpisuje w „Program oczyszczania kraju z azbestu na lata 2009 - 2032”, którego zadania będą realizowane na trzech poziomach:

- Centralnym – Rada Ministrów, minister właściwy do spraw gospodarki i w strukturze ministerstwa Główny Koordynator KPUA
- Wojewódzkim – wojewoda, samorząd województwa
- Lokalnym – samorząd powiatowy, samorząd gminny

Należy zaznaczyć, że Powiatowy Program powinien być realizowany przez istniejące struktury samorządu powiatowego i nie powodować tworzenia nowych stanowisk w administracji. Nieodzownym elementem wspierającym założenia Programu będzie także współpraca z organizacjami pozarządowymi, instytutami naukowymi oraz mediami.

Niezbędnym elementem zarządzania Programem jest jego systematyczne monitorowanie. W ramach działań monitoringowych określone zostaną zmiany ilości wyrobów zawierających azbest powiecie bielskim w kolejnych latach realizacji Programu tj.:

- ilości zutylizowanych w danym roku odpadów zawierających azbest
- ilości wyrobów azbestowych pozostałych jeszcze do likwidacji

Raz na 2 lata w ramach raportowania Powiatowego Planu Gospodarki Odpadami przedstawiany będzie Radzie Powiatu raport przedstawiający wyniki realizacji Programu. Raport z realizacji Programu winien być wykonany przy uwzględnieniu podanych w tabeli poniżej wskaźników monitorowania:

Tabela 5 Wskaźniki monitoringu Programu usuwania azbestu i wyrobów azbestowych dla powiatu bielskiego

Wskaźnik monitoringu	Jednostka miary
Liczba wydawnictw, publikacji, kampanii edukacyjno – informacyjnych z zakresu usuwania wyrobów zawierających azbest i odpadów zawierających azbest	szt.
Liczba szkół uczestniczących w konkursach związanych z problematyką „azbestową”	szt.
Ilość szkoleń kadry administracyjnej jednostek samorządowych w zakresie „problematyki azbestowej”	szt.
Ilość obiektów, urządzeń, instalacji z wyrobami zawierającymi azbest	szt.
Ilość obiektów, urządzeń, instalacji objętych usuwaniem wyrobów zawierających azbest	szt.
Ilość obiektów, urządzeń, instalacji objętych zabezpieczeniem wyrobów zawierających azbest	szt.
Ilość odpadów azbestowych (usuniętych wyrobów zawierających azbest)	
Procentowa ilość usuniętych odpadów zawierających azbest w stosunku do ilości zinwentaryzowanej przed realizacją programu	%
Procentowa ilość usuniętych odpadów zawierających azbest w stosunku do ilości zinwentaryzowanej w poprzednim roku realizacji programu	%
Nakłady poniesione na usuwanie odpadów zawierających azbest	zł/rok
Ilość zlokalizowanych w powiecie dzikich wysypisk odpadów zawierających azbest	sztuki

10. ODDZIAŁYWANIE PROPONOWANEGO SYSTEMU USUWANIA WYROBÓW ZAWIERAJĄCYCH AZBEST NA ŚRODOWISKO

Niewłaściwe użytkowanie, a także usuwanie wyrobów zawierających azbest z uwagi na możliwości uwalniania włókien azbestu do otoczenia stanowi potencjalne zagrożenie dla środowiska i zdrowia ludzi.

Generalnie prace związane z usuwaniem azbestu lub wyrobów zawierających azbest w myśl obowiązujących przepisów prawnych muszą być prowadzone w sposób eliminujący uwalnianie azbestu do środowiska.

Prace demontażowe wyrobów azbestowych z instalacji lub obiektów przemysłowych, a także obiektów będących własnością (w zarządzie) spółdzielni, wspólnot bądź spółek mieszkaniowych podlegają odpowiednim procedurom formalnym, w tym kontrolnym. Stąd też należy sądzić, że wykonywanie tych prac jest zgodne z obowiązującymi procedurami a ich oddziaływanie na środowisko w trakcie usuwania, przygotowania do transportu i wywóz odpadów azbestowych ograniczone jest do wymaganego minimum.

Problem nadal stanowi usuwanie wyrobów azbestowych. Z dotychczasowych doświadczeń wynika, że w przeszłości (a także nadal) wiele prac związanych z usuwaniem (zabezpieczaniem) elementów zawierających azbest wykonywanych było systemem gospodarczym bez przestrzegania jakichkolwiek norm w tym zakresie, a usunięte wyroby azbestowe – odpady niebezpieczne deponowane były w miejscach niedozwolonych (np. w lasach, na polach, itp.).

Bezpieczne usuwanie wyrobów azbestowych ze wszystkich obiektów, w tym obiektów będących własnością osób fizycznych stanowi jeden z podstawowych celów Programu. Zakłada się, że w trakcie realizacji Programu demontaż wyrobów azbestowych prowadzić będą jedynie firmy spełniające odpowiednie wymogi formalno-prawne, dysponujące wymaganym sprzętem i przeszkoloną załogą.

Przewiduje się, że na poprawę obecnej sytuacji w zakresie usuwania wyrobów azbestowych przez indywidualnych właścicieli obiektów, w tym świadomości ekologicznej mieszkańców, wpływ mieć będą między innymi przewidywane w Programie działania edukacyjno-informacyjne. Prowadzone są i będą działania kontrolne – oświadczenia wykonawcy prac demontażowych wyrobów zawierających azbest o poprawności wykonania usług z posesji, których właściciele zamierzają skorzystać z dofinansowania na unieszkodliwianie odpadów azbestowych ze środków WFOŚiGW.

Zgodnie z dotychczasowymi doświadczeniami prawidłowo wykonywane prace z usuwaniem azbestu (nawilgacanie wyrobów, odpowiednie opakowanie, oczyszczenie terenu prac z resztek azbestu, itp.) nie wiążą się z nadmierną emisją włókien azbestu. Należy więc sądzić, że realizacja Programu, w tym właściwy sposób wykonywania prac nie wpłynie negatywnie na stan środowiska, ograniczając uwalnianie włókien azbestu do otoczenia z racji użytkowania wyrobów już zdegradowanych, a także w sposób istotny zapobieganie niewłaściwemu sposobowi pozbywania się odpadów azbestowych.

11. ZARZĄDZANIE, ORGANIZACJA I WDRAŻANIE PROGRAMU

Program usuwania azbestu i wyrobów zawierających azbest dla powiatu bielskiego stanowi podstawowy instrument wspierający pozyskiwanie środków zewnętrznych na działania zmierzające do oczyszczania terenu powiatu (i poszczególnych gmin powiatu bielskiego) z wyrobów zawierających azbest. Specjalne procedury konieczne do wdrożenia przy pracach z azbestem i sposób jego unieszkodliwiania wymagają znacznych środków finansowych. Stąd konieczne jest udzielanie jak najszerzego wsparcie finansowego dla wszystkich inicjatyw związanych z usuwaniem wyrobów i odpadów zawierających azbest, a także z monitoringiem zanieczyszczenia środowiska azbestem.

W ramach „Programu” dofinansowywany będzie koszt usunięcia wyrobów zawierających azbest z obiektów kubaturowych oraz finansowany będzie koszt załadunku na terenie nieruchomości, transport i składowanie odpadów zawierających azbest.

Głównym zadaniem powiatu bielskiego będzie:

- Okresowa weryfikacja i aktualizacja Programu zawarta w Sprawozdaniach z realizacji Planu Gospodarki Odpadami,
- gromadzenie i aktualizacja danych liczbowych o ilości i rozmieszczeniu wyrobów zawierających azbest zgodnie z rozporządzeniem Ministra Gospodarki, Pracy i Polityki Społecznej z dnia 02.04.2004 r. (DZ.U. 2004, Nr 71, poz. 649); przy czym zadaniem gmin jest aktualizacja inwentaryzacji,
- sporządzanie dwuletnich informacji w zakresie realizacji zadań „Programu...” oraz przekazanie ich zarządowi województwa i zarządowi powiatu, (informacje te zamieszczane będą w Sprawozdaniach z PGO)
- udzielanie gminom powiatu bielskiego pomocy przy pozyskiwaniu zewnętrznych środków finansowych.