

OPRACOWANIE nr 1611-01/PW/2017

ZADANIE INWESTYCYJNE

*Rozbudowa drogi powiatowej nr 2633S relacji
Strumień - Jasienica*

OBIEKT

*Przebudowa odcinka sieci telekomunikacyjnej
własności ORANGE Polska kolidującego
z przebudową drogi w rejonie skrzyżowania drogi
nr 2633S relacji Strumień - Jasienica
- ul. Strumieńska z ul. Międzyrzeczką, Spacerową
i Klubową w miejscowości Rudzica*

FAZA

PROJEKT WYKONAWCZY

Inwestor

*Zarząd Dróg Powiatowych w Bielsku-Białej
ul. Regeja 81
43-382 Bielsko-Biała*

Umowa nr

Rozdzielnik:

egz. nr 1 - 2 - ORANGE Polska
egz. nr 3 - 7 - Inwestor
egz. nr 8 - a/a

Zespół autorski

Projektował:

Adam Byrdziak
T-1/04/94

Opracował:

Wiesława Byrdziak

Zgodnie z art. 20 p. 4 ustawy z dnia 7 lipca 1994 r.
„Prawo budowlane” oświadczam, że projekt został
sporządzony zgodnie z obowiązującymi przepisami
techniczno-budowlanymi, normami oraz zasadami
wiedzy technicznej i jest kompletny z punktu
widzenia celu, któremu ma służyć oraz zawiera
wszystkie części składowe zakresu zlecenia.

Egz.nr

7

Data opracowania:

styczeń 2017r.

Spis treści :

Oświadczenie projektanta	2
1. Dane ogólne	
1.1. Temat opracowania	3
1.2. Podstawa opracowania	3
1.3. Warunki gruntowo-wodne	3
1.4. Strefa oddziaływania	4
1.5. Zakres rzeczowy	4
2. Ogólna charakterystyka techniczna inwestycji	
2.1. Stan istniejący	5
2.2. Stan projektowany	5
3. Technologia wykonania robót	
3.1. Budowa kabli ziemnych	8
3.2. Budowa linii słupowych i kabli nadziemnych	8
3.3. Budowa zakończeń kabli i słupów kablowych	9
4. Zestawienia	10
5. Uwagi końcowe	11
6. Decyzje, opinie i uzgodnienia	13
7. Informacja dotycząca bezpieczeństwa i ochrony zdrowia	23
8. Uprawnienia projektanta	25

SPIS RYSUNKÓW

- Rys. nr 1 - ark. 1 - Ogólny przebieg sieci telekomunikacyjnej - 1:10000
- Rys. nr 2 - ark. 1 - Przebieg trasowy - mapa sytuacyjna - skala 1:500
- Rys. nr 3 - ark. 1 - Schemat sieci

Oświadczenie projektanta:

Zgodnie z art. 20 p. 4 ustawy z dnia 7 lipca 1994 r. „Prawo budowlane” oświadczam, że projekt został sporządzony zgodnie z obowiązującymi przepisami techniczno-budowlanymi, normami oraz zasadami wiedzy technicznej i jest kompletny z punktu widzenia celu, któremu ma służyć oraz zawiera wszystkie części składowe zakresu zlecenia.

1. Dane ogólne

1.1. Przedmiot opracowania

Niniejsze opracowanie stanowi projekt wykonawczy dla zadania „rozbudowa drogi powiatowej nr 2633S relacji Strumień - Jasienica” i obejmuje przebudowę kolidującego odcinka sieci telekomunikacyjnej własności Orange Polska w rejonie skrzyżowania drogi nr 2633S relacji Strumień - Jasienica - ul. Strumieńska z ul. Międzyrzecką, Spacerową i Klubową w miejscowości Rudzica.

1.2. Podstawa opracowania

Podstawą opracowania jest:

- zlecenie,
- mapa do celów projektowych zaktualizowana przez uprawnionego geodetę,
- uzgodnienia i dane zebrane w terenie w zakresie niezbędnym do opracowania niniejszego projektu,
- dane uzyskane w Orange Polska w zakresie niezbędnym do opracowania niniejszego projektu,
- mapy ewidencji gruntów i wypisy z rejestru gruntów,
- zgoda właścicieli gruntów,
- ustawa z dnia 07.07.1994r. prawo budowlane,
- rozporządzenie Ministra Infrastruktury z dnia 03 lipca 2003r. w sprawie szczegółowego zakresu i formy projektu budowlanego,
- rozporządzenie Ministra Infrastruktury z dnia 02 września 2004r. w sprawie szczegółowego zakresu i formy dokumentacji projektowej, specyfikacji technicznych wykonania i odbioru robót budowlanych oraz programu funkcjonalno-użytkowego,
- rozporządzenie Ministra Infrastruktury z dnia 26 czerwca 2003r. w sprawie informacji dotyczącej bezpieczeństwa i ochrony zdrowia oraz planu bezpieczeństwa i ochrony zdrowia,
- rozporządzenie Ministra Infrastruktury z dnia 26 października 2005r. w sprawie warunków technicznych, jakim powinny odpowiadać telekomunikacyjne obiekty budowlane i ich usytuowanie
- normy Zakładowe TP-SA

1.3. Warunki gruntowo-wodne

Budowę geologiczną omawianego terenu uznano za nieskomplikowaną i korzystną. Warunki wodne w rejonie inwestycji uważa się za korzystne. W obszarze prowadzonych robót wód gruntowych nie stwierdzono, nie zauważono również miejscowych sączeń.

Zgodnie z § 4.2. rozporządzenia Ministra Transportu, Budownictwa i Gospodarki Morskiej z dnia 25.04.2012r. warunki gruntowe należy zaliczyć do prostych a inwestycję należy zakwalifikować do pierwszej kategorii geotechnicznej.

1.4. Strefa oddziaływania

Strefa oddziaływania projektowanej inwestycji mieści się w granicach działek, na których zlokalizowana jest inwestycja.

1.5. Zakres rzeczowy

Lp.	Rodzaj sieci	Długość [km]
1.	Kable telefoniczne nadziemne na podbudowie słupowej - przełożenie	172,0
2.	Kable telefoniczne ziemne - przełożenie	25,0
3.	Kable telefoniczne ziemne - budowa	23,0

2. Ogólna charakterystyka techniczna inwestycji

2.1. Stan istniejący

W rejonie projektowanej rozbudowy znajduje się sieć telefoniczna własności Orange Polska zbudowana w oparciu o kable ziemne i nadziemne podwieszone na podbudowie słupowej.

2.2. Stan projektowany

W celu umożliwienia bezkolizyjnej rozbudowy drogi powiatowej nr 2633S relacji Strumień - Jasienica należy przebudować kolidujące odcinki sieci telefonicznej:

- przebudować poza projektowany układ drogowy telefoniczne kable ziemne na odcinku od punktu oznaczonego na mapie jako „A” do punktu oznaczonego na mapie jako „B” przez odkopanie w istniejącej trasie i przełożenie na projektowaną trasę wskazaną na mapie,
- przełożone kable ziemne na odcinku pod jezdnią i chodnikami zabezpieczyć rurą dwudzielną A160PS,
- przebudować poza projektowany układ drogowy telefoniczne słupy kablowe uszczudlone z żerdziami drewnianymi:
 - wybudować słup nr BIJC01A/0005A-0006A/62/9’ - bliźniaczy uszczudlony obiektowy,
 - wybudować nowy odcinek kabla nr BIJC01A/0005A-0006A od punktu oznaczonego na mapie jako „A” do nowego słupa obiektowego nr BIJC01A/0005A-0006A/62/9’,
 - nowy odcinek kabla nr BIJC01A/0005A-0006A włączyć w istniejący w punkcie oznaczonym na mapie jako „A” wykonując złącze równoległe,
 - wybudować słup nr BIJC/62/8’ - bliźniaczy uszczudlony,
 - zlikwidować słup nr BIJC01A/0005A-0006A/62/9 - bliźniaczy uszczudlony obiektowy,
 - zlikwidować słup nr BIJC/62/10 - pojedynczy uszczudlony z odciałem,
 - zlikwidować słup nr BIJC/62/8 - pojedynczy uszczudlony z odciałem,
- przebudować odcinki kabli nadziemnych:
 - przejąć istniejące odcinki kabli telefonicznych nadziemnych na nowe słupy:
 - nr BIJC/62/8’,
 - BIJC01A/0005A-0006A/62/9’,
- kable przebudować zgodnie ze schematem,
- po przebudowie należy wyłączyć z złącza równoległego nieczynny odcinek kabla do zlikwidowanego słupa nr BIJC01A/0005A-0006A/62/9,
- wykonać pomiary elektryczne przebudowanych odcinków kabli i „przedzwonić” abonentów,
- wykonać powykonawczą inwentaryzację geodezyjną zabudowanego uzbrojenia.
- przebudowę należy wykonać maksymalnie wykorzystując zdemontowane materiały (słupy, szczudła, skrzynki słupowe, kable).

Projektowane trasy pokazano na planie sytuacyjnym (rys. nr 2).

Odcinek sieci telefonicznej zaprojektowano i należy przebudować zgodnie z:

- rozporządzeniem Ministra Infrastruktury z dnia 26 października 2005r. w sprawie warunków technicznych, jakim powinny odpowiadać telekomunikacyjne obiekty budowlane i ich usytuowanie,
- Rozporządzeniem Ministra Przemysłu i Handlu z dnia 14.11.1995r w sprawie warunków technicznych, jakim powinny odpowiadać sieci gazowe - Dziennik Ustaw nr 139 poz. 686.
- Zarządzeniem Ministra Łączności z 12 marca 1992r. w sprawie zasad i warunków, jakim powinny odpowiadać linie i urządzenia telekomunikacyjne oraz urządzenia do przesyłania płynów lub gazów w razie zbliżenia się lub skrzyżowania - Monitor Polski nr 13 poz. 94.
- Zarządzeniem Ministra Łączności z 12 marca 1992r. w sprawie zasad i warunków budowy linii telekomunikacyjnych wzdłuż dróg publicznych, wodnych, kanałów oraz w pobliżu lotnisk i w miejscowościach, a120 także ustalenia warunków, jakim te linie powinny odpowiadać. - Monitor Polski nr 13 poz. 95.
- PN-91/M-34506 "Gazociągi i instalacje gazownicze. Skrzyżowania gazociągów z przeszkodami terenowymi. Wymagania".
- ZN-96/TPSA-004 - Zbliżenia i skrzyżowania z innymi urządzeniami uzbrojenia terenowego. Ogólne wymagania techniczne.
- ZN-14/OPL-10 - Telekomunikacyjne sieci miejscowe. Osprzęt dla telekomunikacyjnych linii kablowych nadziemnych i napowietrznych. Wymagania i badania,
- ZN-96/TPSA-011 - Telekomunikacyjna kanalizacja kablowa. Ogólne wymagania techniczne.
- ZN-99/TPSA-025 - Telekomunikacyjne linie kablowe. Taśmy ostrzegawcze i ostrzegawczo-lokalizacyjne. Wymagania i badania.
- ZN-96/TPSA-027 - Telekomunikacyjne sieci miejscowe. Linie kablowe o żyłach metalowych. Wymagania i badania.
- ZN-96/TPSA-028 - Telekomunikacyjne sieci miejscowe. Tory kablowe abonenckie i międzycentralowe. Wymagania i badania.
- ZN-96/TPSA-029 - Telekomunikacyjne sieci miejscowe. Telekomunikacyjne kable miejscowe o izolacji i powłoce polietylenowej, wypełnione. Wymagania i badania.
- ZN-05/TPSA-030 - Telekomunikacyjne sieci miejscowe. Łączniki żył. Wymagania i badania.
- ZN-11/TPSA-031 - Telekomunikacyjne sieci miejscowe. Osłony złączowe - termokurczliwe i owijane. Wymagania i badania.
- ZN-05/TPSA-032 - Telekomunikacyjne sieci miejscowe. Łączówki i zespoły łączówkowe, kablowe i przełącznicowe. Wymagania i badania.
- ZN-05/TPSA-033 - Telekomunikacyjne sieci miejscowe. Obudowy zakończeń kablowych. Wymagania i badania.
- ZN-12/TPSA-035 - Telekomunikacyjne sieci miejscowe. Przyłącze abonenckie i sieć przyłączeniowa. Wymagania i badania.
- ZN-13/TPSA-036 - Telekomunikacyjne sieci miejscowe. Urządzenia ochrony ludzi i sieci telekomunikacyjnej przed przepięciami i przetężeniami. Wymagania i badania.
- ZN-10/TPSA-037 - Telekomunikacyjne sieci miejscowe. Systemy uziemiające telekomunikacyjnych obiektów budowlanych. Wymagania i badania.

oraz wymaganiami szczegółowymi innych użytkowników uzbrojenia terenowego i właścicieli bądź użytkowników gruntów przez które przebiegają projektowane sieci telekomunikacyjne.

3. Technologia wykonania robót

3.1. Budowa kabli ziemnych

Budowę kabli ziemnych prowadzić zgodnie z wymaganiami normy BN-89 8984-18 "Telekomunikacyjne linie kablowe dalekosieżne. Ogólne wymagania i badania" i Normami Zakładowymi TPSA.

Kable ziemne układać na głębokości 0,8 m. Pod jezdniami ulic i dróg wewnętrznych kable układać na głębokości min. 1,0m, prowadząc je w rurach ochronnych RHDPE ϕ 110/6,3 zgodnie z wymaganiami normy BN-73/8984-18, Normy Zakładowej TPSA i wymogami administratora drogi.

Układane kable na całości trasy chronić przed uszkodzeniami poprzez ułożenie w połowie ich przykrycia pomarańczowej, polwinitowej taśmy ostrzegawczej. Trasę kabli ziemnych oznakować w terenie betonowymi słupkami oznaczeniowymi.

Kable ziemne oznakować przy złączach kablowych i przepustach trwałymi oznacznikami kablowymi uzgodnionymi z ZT Bielsko-Biała, opisanymi zgodnie z normą.

Przy zbliżeniach i skrzyżowaniach z gazociągami należy przestrzegać PN-91 M-34501 "Gazociągi i instalacje gazownicze. Skrzyżowania gazociągów z przeszkodami terenowymi. Wymagania" oraz dodatkowo zaleceń Instrukcji TK-202/80 "Wytyczne postępowania w przypadkach zbliżeń i skrzyżowań kanalizacji kablowej z siecią gazową".

Przy zbliżeniach i skrzyżowaniach z innym podziemnym uzbrojeniem terenu należy przestrzegać Zarządzenia Ministra Łączności nr 94 i 95 z dnia 12 marca 1992.

3.2. Budowa linii słupowych i kabli nadziemnych

Do budowy linii słupowej należy stosować słupy drewniane oszczudlone o długości 7 i 8m. Budowę linii słupowej wykonać zgodnie z normą BN-76/8984-09 "Telekomunikacyjne linie napowietrzne „Ogólne wymagania i badania”, a odciaży doziemne zgodnie z BN/71/3231 - 16 do 19. " Telekomunikacyjne linie napowietrzne. Odciaży doziemne."

Do budowy zastosować kable samonośne wzdłużnie wodoszczelne. Budowę i montaż kabli wykonać zgodnie z normą BN-89/8984-17/03 "Telekomunikacyjne sieci miejscowe. Linie kablowe. Ogólne wymagania i badania" i informacje zawarte w tej części opracowania.

Podwieszenia kabli na słupach wykonać na uniwersalnych wspornikach mocujących za pomocą uchwytów odciągowych o długości 250mm do kabla z linką nośną. Podejścia kabli na słupy osłonić rurą HDPE ϕ 40/2,9 koloru czarnego do wys. 3m nad i 0.5m pod terenem.

Na początku i na końcu linii oraz w miejscach przecięcia linki nośnej kabla linkę należy uziemić. Ponadto uziemieniu podlegają:

- metalowe obudowy puszek kablowych lub ich konstrukcje wsporcze,
- ekrany lub zapory przeciwwilgociowe na początku i na końcu linii kablowej,

Instalację uziemiającą wykonać drutem stalowym ocynkowanym ϕ 5mm. Uziemienia ekranów i skrzynek wykonać zgodnie z p.3 instrukcji DT - 92 /ZDBŁ - 60. Jako zaciski uziemiające w górnej części słupa stosować śruby M14x45 (nacięte-gł.30mm, szer.5,2mm z nakrętką, podkładkami i dodatkową nakrętką kontruującą) przykręcane do poprzeczników . Do tych zacisków należy przyłączyć odizolowane linki nośne. Uziomy wykonać jako szpilkowe zgodnie z normą BN-75/8984-03 o wartości Ruz < 100 omów.

3.3. Budowa zakończeń kabli i słupów kablowych

Słupy kablowe wykonać z żerdzi drewnianych 7,0 i 8,0m, uszczudlonych z belkami ustojowymi. We wskazanych przypadkach obiekty kablowe należy wzmocnić podporą wykonaną z uszczudlonego słupa lub odciągami doziemnymi.

Podejścia kabli na słupy osłonić rurami HDPE fi 40/3,7 w kolorze czarnym do wysokości 3m nad i 0,5m pod terenem.

Słupy kablowe należy wyposażyć w instalację odgromową i uziemiającą zgodnie z BN-75/8984-03. Uziomy wykonać jako szpilkowe w dostosowaniu do rezystancji gruntu. Oporność uziemienia słupów kablowych ≤ 10 omów. Uziemieniu podlegają również zaciski uziemiające w puszkach kablowych słupowych, ekrany kabli w szafie i puszcze kablowej.

4. Zestawienia

Zestawienie kabli

Lp.	Relacja kabla	Typ kabla	Pojemność kabla	Długość elektryczna [m]
1	słup nr BIAC/50/05 - słup nr BIAC/50/04/A02	XzTKMXpwFtlx	10x4x0,5	23

5. Uwagi końcowe

1. **Przed przystąpieniem do robót ziemnych należy szczegółowo zapoznać się z usytuowaniem urządzeń podziemnych wykazanych na planach sytuacyjnych oraz z treścią i wymogami zawartymi w uzgodnieniach z właścicielami innych urządzeń w tym terenie, których należy powiadomić o planowanym rozpoczęciu robót oraz zlecić im nadzór specjalistyczny.**
2. **Dla dokładnej lokalizacji urządzeń podziemnych należy wykonać przekopy kontrolne z udziałem właścicieli uzbrojenia terenu w celu jego dokładnego zlokalizowania.**
3. **Przed przystąpieniem do robót ziemnych należy zapoznać się z treścią umów zawartych z właścicielami gruntów i przestrzegać zawartych w nich uzgodnień i zaleceń. Tyczenie trasy wykonać w obecności właścicieli gruntów.**
4. W czasie prowadzenia robót ziemnych należy zachować ostrożność z uwagi na możliwość napotkania niewykazanych urządzeń podziemnych.
5. Wszystkie roboty należy wykonać zgodnie z niniejszym projektem oraz obowiązującymi przepisami i normami budowy linii optotelekomunikacyjnych przy ścisłym przestrzeganiu przepisów BHP.
6. Do protokołu odbioru Wykonawca winien dołączyć dokumentację powykonawczą wybudowanej sieci, geodezyjny pomiar powykonawczy oraz pomiary końcowe kabli.
7. Wszystkie elementy metalowe zabudowane w trakcie budowy należy zabezpieczyć antykorozyjnie.

Do odbioru końcowego należy dostarczyć następujące dokumenty, warunkujące odbiór końcowy :

- dokumentację powykonawczą,
- dokumentację powykonawczą geodezyjną uwzględniającą faktyczne wymiary studni zlokalizowanych pod terenem, oraz szerokość ułożenia rur kanalizacji teletechnicznej :
- mapy w skali 1 : 500 (2 egz. całe sekcje),
- szkice polowe,
- wykaz współrzędnych,
- karty studni teletechnicznych uwzględniające ilości kabli w poszczególnych otworach
- na dyskiecie pomiar geodezyjny w formie pliku (*.dwg),
- powykonawczy wypis z rejestru gruntów potwierdzony przez służby geodezyjne, na których działkach zostały zlokalizowane urządzenia teletechniczne + mapy katastralne protokoły pomiarów kabli,
- protokoły pomiarów uziemień,
- wykaz zużytych kabli,
- wykaz wykonanych robót,
- wykaz zużytych materiałów,
- oświadczenia użytkowników obcego uzbrojenia o prawidłowości wykonanych robót i zabezpieczeń,
- oświadczenie kierownika robót o prawidłowości wykonanych robót i przywróceniu terenu do stanu pierwotnego,

- powykonawczy wypis z rejestru gruntów potwierdzony przez służby geodezyjne, na których działkach zostały zlokalizowane urządzenia teletechniczne + mapy katastralne,
- zgody właścicieli działek na lokalizację urządzeń teletechnicznych na ich terenie zgodnie z powykonawczym wypisem z rejestru gruntów,
- dziennik budowy,
- pozwolenie na budowę lub przyjęcie zgłoszenia robót budowlanych,

6. Decyzje, opinie i uzgodnienia

- Wstępne warunki techniczne przebudowy wydane przez Orange Polska S.A. - Wydział Ewidencji i Zarządzania Danymi o Infrastrukturze w Katowicach - pismo TODDKA/WT.211-70452/5395/16 z dnia 21.10.2016r.,
- Warunki techniczne przebudowy wydane przez Orange Polska S.A. - Wydział Ewidencji i Zarządzania Danymi o Infrastrukturze w Katowicach - pismo TODDKA/WT.215-82817/16 z dnia 12.12.2016r.,
- Uzgodnienie projektu wykonawczego przebudowy wydane przez Orange Polska S.A. - Wydział Ewidencji i Zarządzania Danymi o Infrastrukturze w Katowicach - pismo TODDKA/WT.215-10162/17 z dnia 16.02.2017r.,



Orange Polska
Hurt
Dostarczanie i Serwis Usług
Wydział Ewidencji i Zarządzania Danymi o Infrastrukturze - Katowice
ul. Francuska 101, 40-506 Katowice
tel.: 33 811-21-13; 32 257-52-62 fax.: 32 396 64 81

USŁUGI PROJEKTOWE
Grzegorz Głanowski
ul. Zdrojowa 12
43-356 Bujaków

Katowice, 21 października 2016 r.

Numer pisma: TODDKA/WT.211-70452/5395/16
Temat: Przebudowa drogi powiatowej 2633S Strumień-Jasienica

Szanowny Panie

Informujemy, że uzgadniamy projekt „Przebudowy Budowy drogi powiatowej 2633S Strumień-Jasienica oraz informuje, że w projektowanym obszarze istnieją urządzenia telekomunikacyjne naszej własności:

- kable ziemne teletechniczne
- kanalizacja teletechniczna
- kable napowietrzne na podbudowie słupowej

Przy realizacji procesu budowy wymagane jest spełnianie następujących warunków, które są integralną częścią uzgodnienia:

1. Należy wystąpić o warunki techniczne na przebudowę kable i słupa teletechnicznego w rejonie projektowanego ronda.
2. Wykonawca jest zobowiązany zgłosić do ORANGE POLSKA S.A. prace w strefie telekomunikacyjnej min. na 14 dni przed przystąpieniem do robót, powołując się na numer przedmiotowego pisma. Tryb i zasady zgłoszenia dostępne są na stronie www.orange.pl/wniosekondzior. Wykonywanie prac na sieci ORANGE POLSKA S.A. bez zgłoszenia jest naruszeniem własności ORANGE POLSKA S.A. i będzie zgłaszane organom ścigania. Powiadomienie powinno zawierać nazwę i adres wykonawcy prac oraz telefon kontaktowy. Pismo należy kierować na adres; ORANGE POLSKA S.A., Obsługa Techniczna Klienta w Katowicach, Wydział Utrzymania Usług i Infrastruktury, ul. Francuska 101, 40-506 Katowice
3. Roboty budowlano – montażowe w obrębie sieci telekomunikacyjnej wykonywać zgodnie z normami i przepisami obowiązującymi w budownictwie łączności ręcznie i pod nadzorem upoważnionego przedstawiciela ORANGE POLSKA S.A. Dostarczanie i Serwis Usług Obsługi Technicznej Klienta w Katowicach.
4. Lokalizację podziemnych urządzeń telekomunikacyjnych w terenie należy potwierdzić za pomocą przekopów kontrolnych, a w przypadku odkrycia w trakcie robót ziemnych urządzeń nienaniesionych na planie należy je zabezpieczyć na koszt inwestora i powiadomić przedstawiciela ORANGE POLSKA S.A. Dostarczanie i Serwis Usług Obsługi Technicznej Klienta w Katowicach oraz inspektora nadzoru. Istniejącą sieć teletechniczną eksploatowaną przez pokazano na załączonych podkładzie geodezyjnym kolorem pomarańczowym.
5. W strefie projektowanych wykopów kanalizację teletechniczną zabezpieczyć przed uszkodzeniem zgodnie z przedstawionym rozwiązaniem technicznym. Dodatkowe szczegóły zabezpieczenia ustalić

na roboczo z naszym przedstawicielem Wydziału Utrzymywania Usług i Infrastruktury dla strefy Utrzymaniowej Bielsko-Biała, drogą mailową na adres: e-mail: DISU.RSWUUIBBH@orange.com. Koszty zabezpieczenia ponosi naruszający stan istniejący.

6. W przypadku zmiany rzędnych terenu należy wyregulować poziom ram studni do projektowanej niwelety. Zachować normatywne przykrycie kanalizacji teletechnicznej. Koszty zabezpieczenia ponosi naruszający stan istniejący. Zabrania się zmniejszenia wysokości posadowienia naszych urządzeń teletechnicznych w związku z planowaną inwestycją (w razie konieczności wystąpić o warunki techniczne na przebudowę kolidujących odcinków urządzeń teletechnicznych podziemnych)
7. Miejsca zbliżeń i skrzyżowań oraz elementy zanikowe sieci teletechnicznej przed ich zasypaniem podlegają obowiązkowi zgłoszenia pracownikowi sprawującemu w imieniu Orange Polska nadzór nad realizowanymi pracami.
8. Po zakończeniu prac inwestor jest zobowiązany do pisemnego zgłoszenia z 14-dniowym wyprzedzeniem na adres podany w punkcie 1 niniejszego pisma – wykonanie zadanie do odbioru technicznego w zakresie miejsc kolizyjnych z sieciami teletechnicznymi oraz otrzymania pisemnej akceptacji w formie protokołu odbioru lub notatki służbowej
9. W przypadku uszkodzenia infrastruktury teletechnicznej, w szczególności w wyniku niedotrzymania wymagań i warunków określonych w niniejszym dokumencie, ORANGE POLSKA S.A. obciąży sprawcę pełnymi kosztami naprawy oraz odszkodowaniem za straty związane między innymi z wypłaconymi bonifikatami i karami wynikającymi z zawartych przez ORANGE POLSKA S.A. umów z klientami, a także innymi karami administracyjnymi. Łączna wysokość roszczeń ORANGE POLSKA S.A. w stosunku do sprawcy uszkodzenia może sięgać nawet kwoty kilkuset tysięcy złotych polskich.
10. Niniejsze uzgodnienie ważne jest jeden rok od daty jego wydania.

Za powyższe uzgodnienie zostanie pobrana opłata wg aktualnego cennika w kwocie 239 zł + VAT. Należność należy uregulować w terminie określonym na fakturze VAT, która zostanie przesłana odrębną korespondencją.

ORANGE POLSKA S.A. Wydział Ewidencji i Zarządzania Danymi o Infrastrukturze w Katowicach pozostawił do celów służbowych 1 kpl. planów z przedmiotowego uzgodnienia.

Powyższe informacja służy do celów projektowych i nie tworzy żadnych zobowiązań, ani nie może być podstawą roszczeń finansowych wobec ORANGE POLSKA S.A.

Uzgodnienie ważne 1 rok.

Z poważaniem

Wiesław Tomaszewski

Starszy Specjalista

ds. Zasobów Infrastruktury



Orange Polska
Hurt
Dostarczanie i Serwis Usług
Wydział Ewidencji i Zarządzania Danymi o Infrastrukturze - Katowice
ul. Francuska 101; 40-506 Katowice
tel.: 33 811 21 13; 32 257 52 62 fax.: 32 396 64 81

USŁUGI PROJEKTOWE
Grzegorz Głanowski
ul. Zdrojowa 12
43-356 Bujaków

Katowice, 12 grudzień 2016 r.

Numer pisma: TODDKA/WT.215-82817/16

Temat: Warunki techniczne przebudowy sieci Orange kolidującej z przebudową drogi powiatowej nr 2633S relacji Strumień - Jasienica.

Szanowni Państwo,

W odpowiedzi na Państwa pismo Wydział Ewidencji i Zarządzania Danymi o Infrastrukturze Katowice informuje, że projektowana inwestycja koliduje z kablami napowietrznymi na istniejącej podbudowie słupowej oraz kablem ziemnym teletechnicznym eksploatowanym przez Orange Polska

W związku z tym należy, na koszt naruszającego stan istniejący, opracować projekt i wykonać przebudowę istniejących urządzeń telekomunikacyjnych, zwracając szczególną uwagę na normatywne odległości w zakresie zbliżeń i skrzyżowań elementów uzbrojenia terenu.

Usunięcie kolizji jest uwarunkowane spełnieniem poniższych wytycznych:

1. Wykonać przebudowę, poza obszar kolidujący:

W zakresie sieci dostępowej:

1. Przebudować słupy obiektowy BJJC01A/0005A-0006A po za zakres kolizji
 2. Od punktu A do słupa obiektowego BJJC01A/0005A-0006A przebudować kabel BJJC01A/0005A-0006A/XzTKMXpwFtx 10x4x0,5
 3. Przebudować sieć abonencką
 4. Przebudowa oraz zabezpieczenie wszystkich elementów infrastruktury telekomunikacyjnej musi być realizowane zgodnie z wymaganiami Rozporządzenia Ministra Infrastruktury z dnia 26 października 2005r w sprawie warunków technicznych, jakim powinny odpowiadać telekomunikacyjne obiekty budowlane i ich usytuowanie (Dz.U. z 2005r, nr 219, poz.1864);
2. Przełożenie doziemnych lub napowietrznych urządzeń telekomunikacyjnych zaprojektować zgodnie z normą ZN-96/TPSA-027 i powiązanymi z nią Normami lub ich zaktualizowanymi odpowiednikami możliwie bez przerw w łączności – kable miedziane zrównoleglic na obszarze występowania kolizji, zaś w przypadku kabli światłowodowych – maksymalnie zminimalizować przerwy w łączności. Do czasu przebudowy urządzeń teletechnicznych mogą zmienić się profile kabli i ich ilość: Przedmiotową Zakładową Normę można pobrać ze strony www.zn-96-tpsa-027;
 3. W miejscach skrzyżowań z jezdnią doziemne kable telekomunikacyjne należy zabezpieczyć rurą ochronną grubościenną przez całą szerokość jezdni.
 4. Przebudowywaną sieć należy projektować na terenie, który jest własnością gestora działki lub drogi. W przypadku, gdy nie będzie takiej możliwości i sieć zostanie zaprojektowana na gruntach osób trzecich, Inwestor jest zapewnić zgodę właściciela działki na lokalizację infrastruktury telekomunikacyjnej oraz dostęp do infrastruktury w celu jej konserwacji i utrzymania na rzecz Orange Polska. Zobowiązany jest również do pokrycia jej kosztów. W przeciwnym razie wszelkie roszczenia osób fizycznych i prawnych z tytułu posadowienia sieci na gruntach osób trzecich będą obciążały Inwestora

5. Ponadto informujemy, że na obszarze objętym przedmiotowym zadaniem inwestycyjnym istnieje prawdopodobieństwo występowania niezainwentaryzowanych urządzeń teletechnicznych. Jeżeli w trakcie wizji lokalnej, dokonywanej przez projektanta, zostaną stwierdzone różnice pomiędzy danymi otrzymanymi z Orange Polska, a stanem w terenie, należy je niezwłocznie zgłosić do Orange Polska, uzgodnić z właścicielem urządzeń teletechnicznych (sieci) oraz ująć w projekcie przebudowy;
6. W przypadku zmiany rzędnych terenu należy uwzględnić regulację poziomu istniejącej infrastruktury telekomunikacyjnej, z zachowaniem normatywnego przykrycia, w stosunku do projektowanej niwelety. W przypadku zmian rzędnych terenu należy uwzględnić regulację poziomu istniejącej infrastruktury telekomunikacyjnej napowietrznej, z zachowaniem normatywnej wysokości w stosunku do projektowanej niwelety
7. Realizacja powyższych prac może odbywać się na podstawie uzgodnionej i zaakceptowanej przez Zespół Narad Koordynacyjnych dokumentacji projektowej, oraz na podstawie zatwierdzonej przez Orange Polska. projektu wykonawczego i kopii projektu budowlanego w części telekomunikacyjnej, zawierającego potwierdzenie zgodności z oryginałem. Projekt wykonawczy (w 2 egzemplarzach+ płyta CD) i budowlany (w 1 egzemplarzu+ płyta CD) proszę składać do zatwierdzenia w Wydział Ewidencji i Zarządzania Danymi o Infrastrukturze Katowice – adres ul. Francuska 101, 40-163 Katowice.
8. Dokumentacja projektowa, będzie mogła być zaakceptowana pozytywnie tylko po przekazaniu wraz z przedmiotową dokumentacją pisemnego Oświadczenia Inwestora określającego warunki realizacji zadania przebudowy istniejącej infrastruktury ORANGE POLSKA S.A. - rozwiązanie kolizji; którego wzór stanowi załącznik do niniejszych Warunków Technicznych;
9. Opracowany projekt powinien zawierać szczegółowe dane, dotyczące zakresu sieci telekomunikacyjnej planowanej do wybudowania w pasie drogowym: nr projektu lub jego tytuł, obmiar sieci oraz wyszczególnienie ilości i rodzaju urządzeń kubaturowych znajdujących się w pasie drogowym, przekazywane do właścicieli i zarządców dróg w celu otrzymania Decyzji na zajęcie pasa drogowego;
10. Dokumentacja projektowa powinna zostać sporządzona przez osobę posiadającą uprawnienia do projektowania zgodnie z wymaganiami przepisów Prawa Budowlanego, a także zawierać oświadczenie, o którym mowa w Ustawie Prawo Budowlane, a także zawierać oświadczenie, o którym mowa art. 20, pkt 4 ustawy Prawo Budowlane
11. Dane techniczne potrzebne do opracowania projektu zostaną udzielone **Wydział Ewidencji i Zarządzania Danymi o Infrastrukturze Katowice**, po uprzednim umówieniu się na spotkanie (dane dotyczącego linii światłowodowych - sprawę prowadzi **Dusza Grzegorz** – tel. 32-232-22-26, 519-124-868 e-mail Grzegorz.Dusza@orange.com natomiast dane dotyczące kanalizacji i kabli miedzianych sprawę prowadzi **Wiesław Tomaszewski** – tel. 33-811-21-13; 32 233 45 87 e-mail Wieslaw.Tomaszewski@orange.com.
12. Na etapie opracowywania projektu wykonawczego w przypadku stwierdzenia, w trakcie wizji lokalnej, występowania w kanalizacji telekomunikacyjnej kabli należących do innych operatorów należy wystąpić do poszczególnych firm o wydanie technicznych warunków przebudowy kabli będących ich własnością. W przypadku uzyskania informacji o rezerwacjach miejsca w kanalizacji Orange Polska. pod budowę planowanej sieci należy wystąpić do wskazanych operatorów alternatywnych w celu potwierdzenia realizacji ich inwestycji i dokonania odpowiednich ustaleń (Warunki Techniczne na przebudowę). Uzyskane dokumenty formalne należy dołączyć do projektu, a narzucone rozwiązania techniczne uwzględnić w opracowywanej dokumentacji;
13. W związku z tym, że zajętość kanalizacji teletechnicznej może ulec zmianie w okresie od dnia wydania niniejszych warunków do czasu rozpoczęcia przebudowy infrastruktury ORANGE POLSKA S.A., Inwestor jest zobowiązany do przebudowy wszystkich kabli znajdujących się w kanalizacji teletechnicznej objętej niniejszymi warunkami technicznymi wg stanu z dnia przekazania Inwestorowi placu budowy;
14. **Wszystkie prace związane z infrastrukturą telekomunikacyjną należy wykonywać zgodnie z obowiązującymi przepisami techniczno – budowlanymi oraz zatwierdzonym i uzgodnionym z Orange Polska projektem, pod ścisłym nadzorem przedstawicieli służb technicznych Orange Polska.;**
Łączna wysokość roszczeń ORANGE POLSKA S.A w stosunku do sprawcy uszkodzenia może sięgać nawet kwoty kilkuset tysięcy złotych polskich;
15. Koszty projektu, przełożenia, zabezpieczenia doziemnych urządzeń teletechnicznych wynikające z naruszenia lub konieczności zmian stanu dotychczasowego urządzeń liniowych przy zachowaniu dotychczasowych właściwości użytkowych i parametrów technicznych pokrywa Inwestor;
16. W przypadku uszkodzenia infrastruktury teletechnicznej, w szczególności w wyniku niedotrzymania wymagań i warunków określonych w niniejszym dokumencie, ORANGE POLSKA S.A., obciąży sprawcę pełnymi kosztami naprawy oraz odszkodowaniem za straty związane między innymi z wypłaconymi bonifikatami i karami wynikającymi z zawartych przez ORANGE POLSKA S.A umów z klientami, a także innymi karami administracyjnymi.
17. Roboty budowlane – montażowe należy zlecić wyłącznie firmie specjalizującej się w robotach teletechnicznych, która posiada udokumentowane doświadczenie w budownictwie telekomunikacyjnym;
Jednocześnie do wykonania prac budowlanych branży telekomunikacyjnej rekomendujemy firmy:
 - Firma Partnerska ELTEL Networks S.A. 43-190 Mikołów ul Żwirki i Wigury 56, która kompleksowo konserwuje infrastrukturę telekomunikacyjną stanowiącą własność Orange Polska S.A., posiada certyfikaty ISO 9001 gwarantujące wysoką, jakość prac oraz duże doświadczenie w prowadzeniu prac telekomunikacyjnych.
 - Firma Partnerska TRIVIANNO Sp. z o.o. 44-190 Knurów, ul. Niepodległości 102 która kompleksowo konserwuje infrastrukturę telekomunikacyjną stanowiącą własność Orange Polska S.A., posiada certyfikaty ISO 9001 gwarantujące wysoką, jakość prac oraz duże doświadczenie w prowadzeniu prac telekomunikacyjnych.
 - Firma Partnerska TP Teltech Sp. z o.o., 90-418 Łódź, ul. Aleja Kościuszki 5/7 która kompleksowo konserwuje infrastrukturę telekomunikacyjną stanowiącą własność Orange Polska S.A., posiada certyfikaty ISO 9001 gwarantujące wysoką, jakość prac oraz duże doświadczenie w prowadzeniu prac telekomunikacyjnych.

- Firma Partnerska TP Teltech Sp. z o.o. (ul. Bartłomieja 2 02 – 683 Warszawa, tel. 22 549 01 11), która prowadzi zadania inwestycyjne na rzecz Orange Polska S.A., posiada certyfikaty ISO 9001 gwarantujące wysoką jakość prac oraz duże doświadczenie w prowadzeniu prac telekomunikacyjnych.
Orange Polska S.A., zastrzega sobie prawo do odmowy wydania zgody na prowadzenie prac związanych z budową lub przebudową sieci, gdy jako wykonawca wskazany będzie podmiot, który w okresie ostatnich 24 miesięcy wyrządził dla Orange Polska S.A. szkodę poprzez niewykonanie lub nienależyte wykonanie umowy dotyczącej sieci Orange Polska S.A. lub z którym w tym okresie Orange Polska S.A. rozwiązała taką umowę lub odstąpiła od niej z winy tego wykonawcy;
- 18. Dla prac polegających na przebudowie obiektów budowlanych linii telekomunikacyjnych przewodowych i radiowych - dalekosiężnych (międzynarodowych, międzymiastowych i wewnątrzstrefowych) oraz linii pomiędzy centralami wymagane jest powołanie Inspektora Nadzoru inwestorskiego zgodnie z § 2.1 pkt 12 rozporządzenia Ministra Infrastruktury w sprawie rodzajów obiektów budowlanych, przy których realizacji jest wymagane ustanowienie inspektora nadzoru inwestorskiego (Dz.U. z 2001r., nr 138, poz.1554) oraz prowadzenie procesu budowy zgodnie z art. 18 ust.1 pkt.1-5 ustawy Prawo Budowlane;
- 19. Inwestor zobowiązany jest przed rozpoczęciem prac, których dotyczą niniejsze Warunki Techniczne pisemnie wystąpić z 14 dniowym wyprzedzeniem o formalne przekazanie placu budowy (spisanie protokołu przekazania placu budowy). Orange Polska S.A. wskaże upoważnionego przedstawiciela w celu sprawowania odpłatnego nadzoru nad prowadzonymi robotami i ochroną infrastruktury teletechnicznej oraz dokonania odpłatnego odbioru końcowego. Warunkiem podpisania protokołu odbioru robót przez przedstawiciela Orange Polska S.A jest między innymi przekazanie do Orange Polska S.A jednego egzemplarza aktualnej dokumentacji powykonawczej. Inwestor zobowiązany jest zgłosić do Orange Polska S.A., prace min. na 14 dni robocze przed przystąpieniem do robót. Szczegóły dotyczące prowadzenia nadzorów i odbiorów końcowych oraz cennik tych usług można znaleźć na www.orange.pl/wniosek nadzor.
Wykonywanie prac na sieci Orange Polska S.A. bez zgłoszenia jest naruszeniem własności Orange Polska S.A. i będzie zgłaszane organom ścigania!
- 20. Zgłoszenie zamiaru prowadzenia prac realizowane jest poprzez wysłanie wniosku. Jeżeli wniosek dotyczy rozpoczęcia prac na sieci miedzianej (Cu) i zasobów wspólnych (Cu i optotelekomunikacyjnej) należy kierować go na adres Operacyjne Utrzymanie Sieci i Usług w Katowicach – adres ul. Ordona 13, 40-163 Katowice
Zgłoszenie powinno zawierać m.in.:
 - informacje o wykonawcy robót
 - certyfikat jakości z serii ISO 9000,
 - referencje wydane przez Orange Polska S.A. lub innych operatorów telekomunikacyjnych, w zakresie wykonywania prac o zbliżonym charakterze i zakresie rzeczowym,
 - wpis w rejestrze lub ewidencji Wykonawcy o przedmiocie działalności obejmującym roboty związane z budową linii telekomunikacyjnych i elektroenergetycznych" (42.22.Z wg PKD 2007),
 - wykaz robót związanych z budową lub przebudową sieci, realizowanych przez wnioskującego Wykonawcę w okresie ostatnich 24 miesięcy.
 - uprawnienia kierownika budowy oraz aktualny wpis do Izby Inżynierów,
 - harmonogram robót,
 - jeden komplet dokumentacji projektowej (wraz z kopią zatwierdzenia projektu przez Orange Polska. oraz kopią pozwolenia na budowę),
 - inne dokumenty określone na etapie projektowania,Oplaty za świadczony nadzór nalicza się od chwili przybycia na plac budowy przedstawiciela Orange Polska. zgodnie z przekazanym zawiadomieniem Inwestora do chwili zakończenia robót wymagających nadzoru. Oplaty naliczane są za cały okres pobytu przedstawiciela Orange Polska. Potwierdzeniem sprawowania nadzoru jest Protokół Nadzoru. Przedmiotowy dokument podpisują przedstawiciele Orange Polska i Inwestora. W przypadku odmowy podpisania przez przedstawiciela Inwestora Protokołu Nadzoru, Orange Polska. zastrzega sobie prawo jednostronnego podpisania Protokołu Nadzoru. Przedstawiciel Orange Polska. wskazuje w Protokole Nadzoru przyczynę odmowy podpisania dokumentu przez przedstawiciela Inwestora. Protokół Nadzoru jest podstawą naliczenia opłat za sprawowanie odpłatnego nadzoru.
- 21. Dla robót realizowanych na infrastrukturze telekomunikacyjnej będącej w użytkowaniu ORANGE POLSKA S.A. należy spełnić wymóg znakowania miejsca prowadzenia prac tablicą informacyjną.
 - a. tablica informacyjna przekazywana jest przez przedstawiciela OPL:
 - przedstawicielowi inwestora (wykonawcy) na etapie przekazania placu budowy lub
 - przedstawicielowi inwestora (wykonawcy) na etapie rozpoczęcia świadczenia nadzoru nad realizowanymi robotami, dla przypadku gdy realizowane prace nie wymagają przekazania placu budowy;
 - b. przedstawiciel inwestora zgłasza zamiar prowadzenia prac wysyłając wniosek na wskazany w punkcie 19
wydanych Warunków Technicznych adres właściwej komórki **Wydziału Utrzymania Usług i Infrastruktury** uzupełniając przekazywany zakres informacji o dane dotyczące:
 - miejsca prowadzenia prac,
 - terminu rozpoczęcia i zakończenia prac,
 - nazwiska i numeru telefonu do kierownika robót,
 - c. w odpowiedzi na złożony wniosek/zamiar rozpoczęcia robót/ przedstawiciel Inwestora (wykonawcy) otrzymuje od komórki OPL, do której kierowany był wniosek Wydziału Utrzymania Usług i Infrastruktury numer zgłoszenia, pod którym wniosek został zarejestrowany,
 - d. wykonawca robót uzupełnia tablicę informacyjną (zgodnie z określonym standardem tj.: dane uzupełniane dużymi literami, w sposób trwały, pisakiem koloru czarnego, ścieralnym) wprowadzając następujące dane
 - nazwę firmy - wykonawcę, lub podwykonawcę prac,

- imię nazwisko kierownika robót,
 - numer telefonu komórkowego do kierownika robót,
 - numer zgłoszenia, pod którym wniosek został zarejestrowany,
 - e. wykonawca uzupełnia zapisy na tablicy informacyjnej i umieszcza ją w widocznym miejscu np.: na zastawach ochronnych lub za przednią szybą od strony kierowcy w samochodzie wykonawcy znajdującym się na miejscu/w pobliżu wykonywanych prac,
 - f. po zakończeniu prac oraz usunięciu wprowadzonych zapisów, tablica informacyjna podlega zwrotowi do OPL. Sposób zwrotu tablicy informacyjnej należy uzgodnić z przedstawicielem OPL w momencie przekazania tablicy.
22. Zakończone prace związane z przebudową infrastruktury Orange Polska. należy zgłosić do odbioru zgodnie z ustawą Prawo Budowlane z dnia 07.07.1994r. art. 3 pkt. 14, co najmniej 14 dni przed planowanym odbiorem;
23. Inwestor zobowiązany jest przekazać komplet dokumentacji powykonawczej do WEIZDol/DEIZDol – na 5 dni roboczych przed planowanym odbiorem prac, przekazując ją na adres wskazany w punkcie 19. Do dokumentacji powykonawczej obligatoryjnie musi być załączona informacja dotycząca statusu i terminu ważności Decyzji na zajęcie pasa drogowego w postaci kopii dokumentów przez przebudowaną infrastrukturę telekomunikacyjną *(dotyczy Decyzji na czasowe zajęcie pasa drogowego na czas robót i/lub Decyzji na umieszczenie urządzeń infrastruktury w pasie drogowym)* wraz z poniższymi danymi:
- 1) Informacja o urządzeniu i jego lokalizacji
 - a. Miejscowość
 - b. Ulica/nazwa drogi
 - c. Rodzaj urządzenia
 - 2) Powierzchnia rzutu poziomego urządzenia
 - 3) Ogólny plan orientacyjny w skali 1:10000 lub 1:25000 (w przypadku braku WRIZZ zwróci się do WEIZDol o uzupełnienie)
 - 4) Szczegółowy plan sytuacyjny w skali 1:1000 lub 1:500 (w przypadku braku WRIZZ zwróci się do WEIZDol o uzupełnienie)
 - 5) Inne w zależności od Zarządcy drogi np.: wypis z KRS
- Opcjonalnie możliwe jest przekazanie kopii Wniosku o wydanie czasowej decyzji zajęcia pasa drogowego wraz z załącznikiem graficznym, co jest jednoznaczne ze spełnieniem powyższych pięciu punktów.
Przepisanie czasowej decyzji na zajęcie pasa drogowego na OPL zostanie wykonane po pozytywnym odbiorze technicznym i podpisaniu protokołu odbioru wykonanych prac.
24. Inwestor po wykonaniu prac zwróci do ORANGE POLSKA S.A. kable telekomunikacyjne miedziane (złom) o znacznej wartości będące jej własnością, które zostały wyłączone z eksploatacji podczas przedmiotowej przebudowy.
25. **Niniejsze warunki techniczne ważne są przez okres 12 miesięcy od dnia ich wydania.**

UWAGA:

Wykonawca przystępując do prac na infrastrukturze ORANGE POLSKA S.A., zobowiązany jest do przestrzegania i stosowania standardów w zakresie bezpieczeństwa i kontroli dostępu w zakresie:

- uzgodnienia terminu rozpoczęcia prac,
- prowadzenia prac zgodnie z obowiązującymi przepisami prawa wyłącznie pod nadzorem właścicielskim ze strony OPL.,
- oznaczania miejsca prowadzenia prac tablicą informacyjną.

Nie przestrzeganie powyższego może narazić wykonawcę na sankcję finansowe o których mowa w punkcie 15.

Szczegółowy sposób postępowania dla powyższych wymagań został zapisany:- w p. 17, 18, 19, 20 niniejszych Warunków Technicznych oraz na stronie www.orange.pl/wniosekondzor.

Z poważaniem

Wiesław Tomaszewski

Starszy Specjalista

ds. Zasobów Infrastruktury



Orange Polska
Hurt
Dostarczanie i Serwis Usług
Wydział Ewidencji i Zarządzania Danymi o Infrastrukturze - Katowice
ul. Francuska 101, 40-506 Katowice
tel.: 33 811-21-13; 32 257-52-62 fax.: 32 396 64 81

Usługi Projektowe
Grzegorz Głanowski
43-356 Bujaków
ul. Zdrojowa 12

Katowice, 16 luty 2017 r.

Numer pisma: TODDKA/WT.215-10162/17

Temat: Przebudowa sieci teletechnicznej kolidującej z przebudową drogi w rejonie skrzyżowania Nr-2633 relacji Strumień-Jasienica - ul. Strumieńska z ul. Międzyrzecka, Spacerowa i Klubową w miejscowości Rudzica.

W odpowiedzi na Pana pismo dotyczące uzgodnienia projektu wykonawczego, Wydział Ewidencji i Zarządzania Danymi o Infrastrukturze Katowice uzgadnia projekt przebudowy sieci teletechnicznej kolidującej z przebudową drogi w rejonie skrzyżowania Nr-2633 relacji Strumień - Jasienica - ul. Strumieńska z ul. Międzyrzecka, Spacerowa i Klubową w miejscowości Rudzica z uwagą:

Realizacja powyższego zadania może nastąpić przy zachowaniu następujących warunków.

1. O terminie rozpoczęcia prac należy powiadomić z 14 dniowym wyprzedzeniem. Wniosek i szczegóły dotyczące prowadzenia nadzorów i odbiorów końcowych oraz cennik tych usług można znaleźć na stronie <http://www.orange.pl/wniosek nadzor> Wypełniony wniosek należy wysłać do Wydziału Utrzymania Usług i Infrastruktury dla strefy Utrzymaniowej Bielsko-Biała, drogą mailową na adres: e-mail: DISU.RSWUJiBBH@orange.com
2. Zgłoszenie powinno zawierać n/w dokumenty:
 - informacje o wykonawcy robót (pełna nazwa (adres, NIP) płatnika faktury za nadzory),
 - certyfikat jakości z serii ISO 9000 lub inny równoważny dokument wydany przez podmiot uprawniony do kontroli jakości w zakresie robót budowlanych;
 - uprawnienia kierownika budowy oraz aktualny wpis do Izby Inżynierów,
 - harmonogram robót,
 - jeden komplet dokumentacji projektowej (wraz z kopią zatwierdzenia projektu przez Orange S.A. oraz kopią pozwolenia na budowę),
 - zgody właścicieli gruntów na posadowienie urządzeń teletechnicznych, z adnotacją iż w/w właściciele wyrażają zgodę na umieszczenie urządzeń teletechnicznych nieodpłatnie i zobowiązują się poinformować nowych właścicieli, że taka zgoda została udzielona. Przy braku takich zgód Orange Polska nie wyraża zgody na przebudowę naszych urządzeń.
 - wskazanie osób upoważnionych do potwierdzenia pobytu na budowie przedstawiciela firmy nadzorującej.
 - inne dokumenty określone na etapie projektowania.

Oplaty za świadczony nadzór, nalicza się od chwili przybycia na plac budowy przedstawiciela ORANGE S.A. zgodnie z przekazanym zawiadomieniem Inwestora do chwili zakończenia robót wymagających nadzoru. Oplaty naliczane są za cały okres pobytu przedstawiciela ORANGE S.A. Potwierdzeniem sprawowania nadzoru jest Protokół Odbioru

Końcowego/Nadzoru Właścicielskiego. Przedmiotowy dokument podpisują przedstawiciele Orange S.A i Inwestora. W przypadku odmowy podpisania przez przedstawiciela Inwestora Protokół Odbioru Końcowego/Nadzoru Właścicielskiego Orange S.A. zastrzega sobie prawo jednostronnego podpisania dokumentu. Przedstawiciel Orange S.A. wskazuje w Protokole Odbioru Końcowego/Nadzoru Właścicielskiego przyczynę odmowy podpisania dokumentu przez przedstawiciela Inwestora. Protokół Odbioru Końcowego/Nadzoru Właścicielskiego jest podstawą naliczenia opłat za sprawowanie odpłatnego nadzoru.

Zakończone prace związane z przebudową infrastruktury Orange S.A. należy zgłosić do odbioru zgodnie z ustawą Prawo Budowlane z dnia 07.07.1994r. art. 3 pkt 14, co najmniej 14 dni przed planowanym odbiorem;

3. W przypadku braku zgłoszenia, nadzory nie będą pełnione
4. Przed przystąpieniem do prac na kablach światłowodowych należy 30-dniowym wyprzedzeniem i pismo należy kierować na adres: Dziel Ewidencji i Zarządzania Danymi o Infrastrukturze 2 - Kraków 30-629 Kraków, ul. Dauna 66mail. EiSI.praceplaKA@orange.com dw: Śledź Wojciech, tel. 12 425 60 80 - Wojciech.Sledz@orange.com
5. Wykonawca zobowiązany jest do powiadomienia oraz uzyskania zgody od Dyspozytora Orange Polska na wykonywanie prac na sieci teletechnicznej, powiadomienie należy wysłać mailem z 30-mio dniowym wyprzedzeniem na adres: Dyspozytor.Katowice@orange.com
6. Całość robót należy wykonać zgodnie z wydanymi warunkami technicznymi, obowiązującymi normami (w tym normami Orange Polska), przepisami Prawa Budowlanego.
7. Wszelkie roboty zanikowe w miejscach zbliżeń i skrzyżowań z urządzeniami telekomunikacyjnymi naszej własności podlegają odbiorowi przez wyznaczoną w tym celu osobę.
8. Wykopy w pobliżu naszych urządzeń podziemnych prowadzić ręcznie po uprzednim wykonaniu przekopów kontrolnych, z zachowaniem szczególnej ostrożności (zabrania się prowadzenia robót sprzętem mechanicznym w odległości mniejszej niż 2 metry od zlokalizowanych uprzednio przekopem kontrolnym urządzeń teletechnicznych), w przypadku ich odkrycia fakt ten zgłosić prowadzącemu nadzór.
9. W przypadku uszkodzenia naszych urządzeń obciążymy Inwestora kosztami awarii i poniesionymi stratami eksploatacyjnymi,
10. W przypadku odkrycia w trakcie robót ziemnych urządzeń telekomunikacyjnych nie naniesionych na mapy geodezyjne należy je zabezpieczyć i powiadomić upoważnionego przedstawiciela Orange Polska nadzorującego prace.
11. Koszty całości prac – wykonania przebudowy i zabezpieczeń urządzeń teletechnicznych łącznie z dokumentacją projektową - ponosi Inwestor.
12. Całość prac związanych z wykonaną przebudową i zabezpieczeń sieci teletechnicznej podlega odbiorowi przez pracownika Orange Polska
13. Ze względu na przypadki złej, jakości robót, wykonywanych na naszej infrastrukturze przez inwestorów trzecich, związanych z przeróbkami i modernizacją dróg, mostów, skrzyżowań itp., mając na względzie bezpieczeństwo naszych sieci, oraz gwarancję poprawności wykonania prac związanych z przebudową naszych sieci, sugerujemy, aby prace wykonywane były przez firmy posiadające autoryzację Orange Polska
14. Orange Polska rekomenduje ze swojej strony następujące firmy KPRT Sp. z o.o. 40-857 Katowice ul Zamulkowa 8, Etel-Networsks S.A. 61-131 Poznań ul Kaliska 21.

Niniejsze uzgodnienie stanowi informację dla celów projektowych; nie tworzy ono żadnych zobowiązań ani nie może być podstawą dla roszczeń finansowych wobec Orange Polska.

Uzgodnienie ważne 12 miesięcy

Z poważaniem

Wiesław Tomaszewski

Starszy Specjalista

ds. Zasobów Infrastruktury

PRZEDSIĘBIORSTWO PRODUKCYJNO-HANDLOWE I USŁUG RÓŻNYCH TELKOL Spółka z o.o.		
43-340 Kozy ul. Świerkowa 14		KRS - 0000186214 tel: 33 81 74 118 e-mail: biuro@telkol.com
OPRACOWANIE nr 1611-01/PW/2017		
ZADANIE INWESTYCYJNE	<i>Przebudowa drogi powiatowej nr 2633S relacji Strumień - Jasienica</i>	
OBIEKT	<i>Przebudowa odcinka sieci telekomunikacyjnej własności ORANGE Polska kolidującego z przebudową drogi w rejonie skrzyżowania drogi nr 2633S relacji Strumień – Jasienica - ul. Strumińska z ul. Międzyrzeczą, Spacerową i Klubową w miejscowości Rudzica</i>	
FAZA	PROJEKT WYKONAWCZY	
Inwestor	<i>Zarząd Dróg Powiatowych w Bielsku-Białej ul. Regeera 81 43-382 Bielsko-Biała</i>	
Umowa nr		
Rozdzielnik:	egz. nr 1 - 2 - ORANGE Polska egz. nr - a/a	
Zespół autorski		
Projektował:	<i>Adam Byrdziak</i> T-1/04/94	Adam Byrdziak uprawnienia budowlane do projektowania w budownictwie telekomunikacyjnym w zakresie telekomunikacji szkieletowej nr SK 1745 SI. OIIB - nr SK1745/2141/04
Opracował:	<i>Wiesława Byrdziak</i>	
Zgodnie z art. 20 p. 4 ustawy z dnia 7 lipca 1994 r. „Prawo budowlane” oświadczam, że projekt został sporządzony zgodnie z obowiązującymi przepisami techniczno-budowlanymi, normami oraz zasadami wiedzy technicznej i jest kompletny z punktu widzenia celu, któremu ma służyć oraz zawiera wszystkie części składowe zakresu zlecenia.		Egz.nr <div style="text-align: center; font-size: 2em;">2</div>
		Data opracowania: <i>styczeń 2017r.</i>

Orange Polska S.A.
 Dostarczanie i Serwis Usług
 Wydział Ewidencji i Zarządzania Danymi
 o Infrastrukturze 1 - Katowice
 ul. Francuska 101, 40-506 Katowice
Uzgodniono pismem TRODKA/WT.215-10162/17

7. Informacja dotycząca bezpieczeństwa i ochrony zdrowia

1. Zakres robót dla całego zamierzenia budowlanego oraz kolejność realizacji poszczególnych obiektów:

- *przebudowa odcinka nadziemnej sieci telefonicznej.*

2. Wykaz istniejących obiektów budowlanych:

- *istniejące budynki firm i mieszkalne,*
- *ulice i drogi dojazdowe,*
- *istniejące uzbrojenie podziemne:*
 - *nadziemna sieć energetyczna NN,*
 - *nadziemna sieć telefoniczna,*
 - *kanalizacja sanitarna,*
 - *kanalizacja deszczowa,*
 - *sieć wodociągowa,*
 - *sieć gazowa,*

3. Wskazanie elementów zagospodarowania działki lub terenu, które mogą stwarzać zagrożenie bezpieczeństwa i zdrowia ludzi:

- *ulice i drogi dojazdowe,*
- *istniejące uzbrojenie:*
 - *nadziemna sieć energetyczna NN,*
 - *nadziemna sieć telefoniczna,*
 - *sieć gazowa,*

4. Wskazanie dotyczące przewidywanych zagrożeń występujących podczas realizacji robót budowlanych, określające skalę i rodzaje zagrożeń oraz miejsce i czas ich wystąpienia:

- *pas drogowy - ruch drogowy – kolizja drogowa,*
- *nadziemna linia energetyczna NN - przepływ prądu – porażenie prądem oraz możliwość upadku,*
- *nadziemna sieć telefoniczna - możliwość upadku,*
- *gazociąg - przepływ gazu - eksplozja,*

5. Wskazanie sposobu prowadzenia instruktażu pracowników przed przystąpieniem do realizacji robót szczególnie niebezpiecznych:

- *kierownik budowy powinien sprawdzić aktualność szkoleń BHP pracowników przystępujących do robót budowlanych oraz ważność posiadanych uprawnień kwalifikacyjnych do określonych robót,*
- *kierownik budowy udzieli instruktażu – przypomnienie o sposobie wykonywania robót w miejscach szczególnie niebezpiecznych.*

6. Wskazanie środków technicznych i organizacyjnych, zapobiegających niebezpieczeństwom wynikającym z wykonywania robót budowlanych w strefach szczególnego zagrożenia zdrowia lub w ich sąsiedztwie, w tym zapewniających bezpieczną i sprawną komunikację, umożliwiającą szybką ewakuację na wypadek pożaru, awarii i innych zagrożeń:

- teren budowy powinien posiadać odpowiednie oznakowanie i zabezpieczenie,
- pracownicy powinni posiadać właściwy sprzęt BHP,
- roboty należy wykonywać zgodnie z warunkami wyszczególnionymi w uzgodnieniach załączonych do projektów wykonawczych i pod nadzorem właścicieli urządzeń,
- kierownik budowy powinien zapewnić drożność dróg ewakuacyjnych,
- kierownik budowy powinien posiadać adresy najbliższych służb ratowniczych.

8. Uprawnienie projektanta

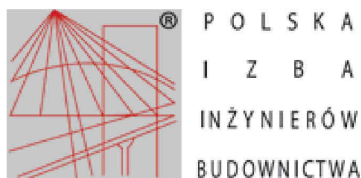

Zaświadczenie

o numerze weryfikacyjnym:

SLK-81A-TZX-PFX *

Pan Adam Byrdziak o numerze ewidencyjnym SLK/IE/2141/04
adres zamieszkania ul. Świerkowa 14, 43-340 Kozy
jest członkiem Śląskiej Okręgowej Izby Inżynierów Budownictwa i posiada wymagane
ubezpieczenie od odpowiedzialności cywilnej.
Niniejsze zaświadczenie jest ważne do dnia 2017-05-31.

Zaświadczenie zostało wygenerowane elektronicznie i opatrzone bezpiecznym podpisem elektronicznym
weryfikowanym przy pomocy ważnego kwalifikowanego certyfikatu w dniu 2016-04-21 roku przez:

Franciszek Buszka, Przewodniczący Rady Śląskiej Okręgowej Izby Inżynierów Budownictwa.

(Zgodnie art. 5 ust 2 ustawy z dnia 18 września 2001 r. o podpisie elektronicznym (Dz. U. 2001 Nr 130 poz. 1450) dane w postaci elektronicznej opatrzone bezpiecznym podpisem elektronicznym weryfikowanym przy pomocy ważnego kwalifikowanego certyfikatu są równoważne pod względem skutków prawnych dokumentom opatrzonym podpisami własnoręcznymi.)

* Weryfikację poprawności danych w niniejszym zaświadczeniu można sprawdzić za pomocą numeru weryfikacyjnego zaświadczenia na stronie Polskiej Izby Inżynierów Budownictwa www.piib.org.pl lub kontaktując się z biurem właściwej Okręgowej Izby Inżynierów Budownictwa.

PRZEDSIĘBIORSTWO PRODUKCYJNO-HANDLOWE I USŁUG RÓŻNYCH

TELKOL

Spółka z o.o.

NIP 547-008-78-40

43-340 KOZY ul. Świerkowa 855

Konto bankowe: BGZ O/W Bielsko-Biala nr 807016-2105-2511

Nr T-1/04/94

Kozy, dnia 08 kwietnia 1994r.

Pan Adam Byrdziak

ul. Świerkowa 855
43-340 Kozy

W oparciu o § 13 ust. 3 Rozporządzenia
Ministra Gospodarki Terenowej i Ochrony Środowiska
z dnia 20 lutego 1975r. /z późniejszymi zmianami/
w sprawie samodzielnych funkcji technicznych
w budownictwie /Dz. U. nr 8 poz. 46 z dnia 19.03.1975r./
stwierdzam posiadanie przez Pana przygotowania zawodowego
do pełnienia samodzielnej funkcji projektanta w zakresie
telekomunikacji przewodowej,

Powyższe ma zastosowanie w okresie zatrudnienia
w Przedsiębiorstwie Produkcyjno-Handlowym i Usług
Różnych "TELKOL" w Kozach.

PEŁNOMOCENIK

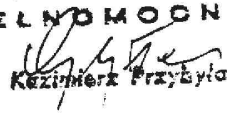
Kazimierz Przybyła

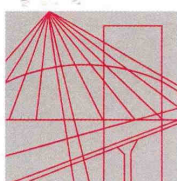

Ś L Ą S K A
O K R Ę G O W A
I Z B A
I N Ż Y N I E R Ó W
B U D O W N I C T W A

Katowice, 2011-03-25

Adam Byrdziak

ul. Świerkowa 14
43-340 Kozy

SLK/OKK/1163/11

W odpowiedzi na pismo Okręgowa Komisja Kwalifikacyjna Śląskiej Okręgowej Izby Inżynierów Budownictwa w Katowicach wyjaśnia co następuje.

Zgodnie z pismem Głównego Inspektora Nadzoru Budowlanego, znak DPR/JSL/I/023/85a/03 z dnia 03.04.2003 r. decyzje o stwierdzeniu przygotowania zawodowego wydawane przez zakłady pracy na podstawie § 13 ust. 3 rozporządzenia MGTiOŚ z 20.02.1975 r. w sprawie samodzielnych funkcji technicznych w budownictwie (Dz. U. Nr 8, poz. 46 z późn. zm.), zachowują swoją ważność w zakresie w nich określonym, ale jedynie na terenie zakładu pracy, który je wydał i tak długo, jak ich posiadacz jest w nim zatrudniony.

Z treści decyzji nie wynika zakres posiadanych uprawnień projektanta w zakresie telekomunikacji przewodowej. W związku z powyższym prosimy o skierowanie zapytania do Przedsiębiorstwa Produkcyjno-Handlowego i Usług Różnych TELKOL Sp. z o.o. w Kozach.

Załącznik:

– decyzja nr ewid. T-1/04/94

Otrzymują:

1. adresat
2. OKK a/a

PRZEWODNICZĄCY
OKRĘGOWEJ KOMISJI KWALIFIKACYJNEJ
Śląskiej Okręgowej Izby Inżynierów Budownictwa
mgr inż. Piotr SZATKOWSKI

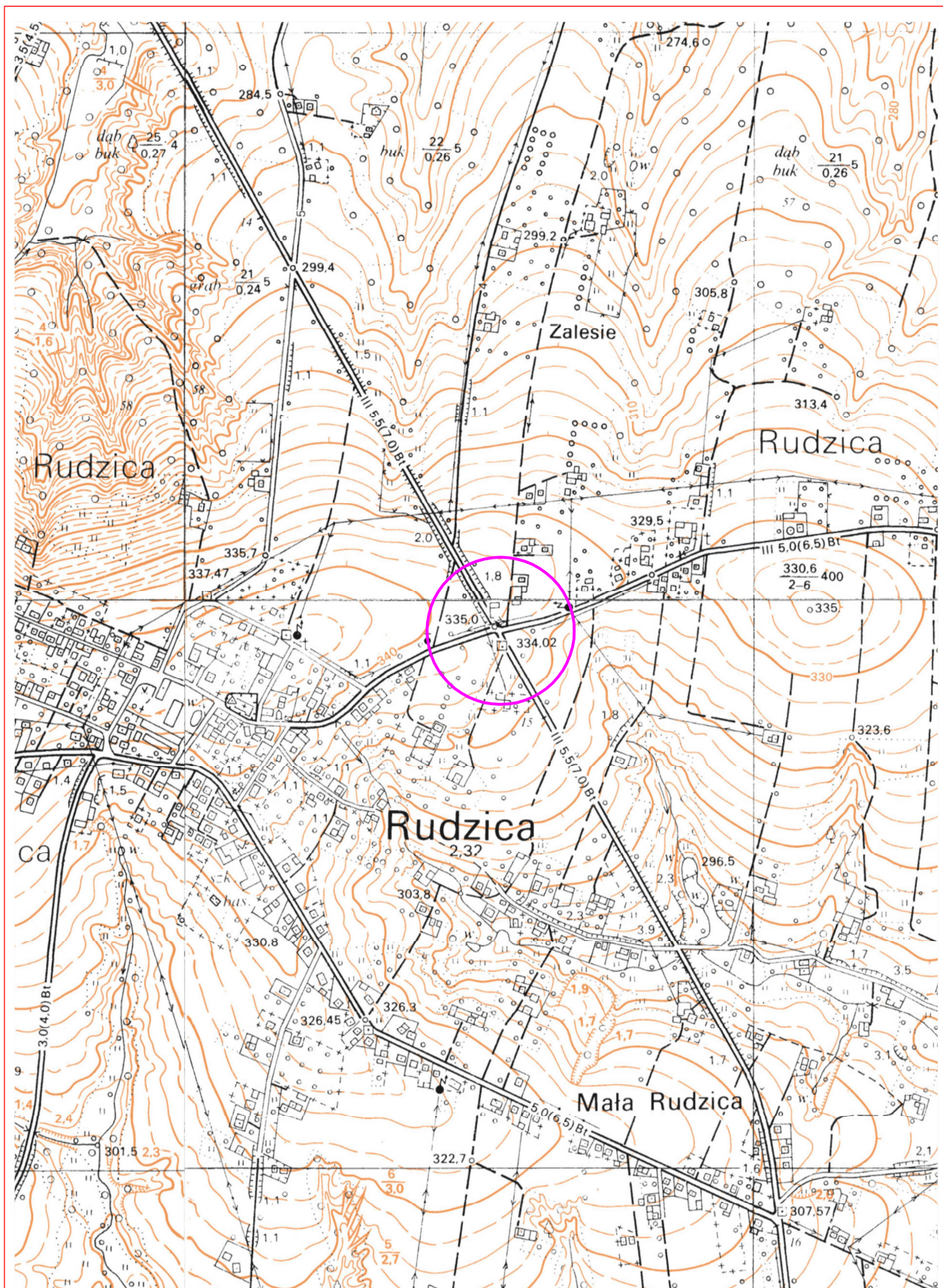

Tytuł rysunku: Mapa orientacyjna				PRZEDSIĘBIORSTWO PRODUKCYJNO-HANDLOWE I USŁUG RÓŻNYCH "TELKOL" Spółka z o.o. 43-340 Kozy ul. Świerkowa 14 tel/fax (33) 81-74-118			
Tytuł opracowania: Rozbudowa drogi powiatowej nr 2633S relacji Strumień - Jasienica - przebudowa kolidującego odcinka sieci telekomunikacyjnej własności ORANGE Polska				Nr opracowania: 1611-01/PW/2017		Nr rysunku: 1	
Projektant: A. Byrdziak				Skala: 1:10000		Ilość arkuszy: 1	
Opracował:				Nr arkusza: 1		1	
Kreślił: W. Byrdziak				Data: styczeń 2017r.		Podpis: [Signature]	
				Data: styczeń 2017r.		Podpis: [Signature]	

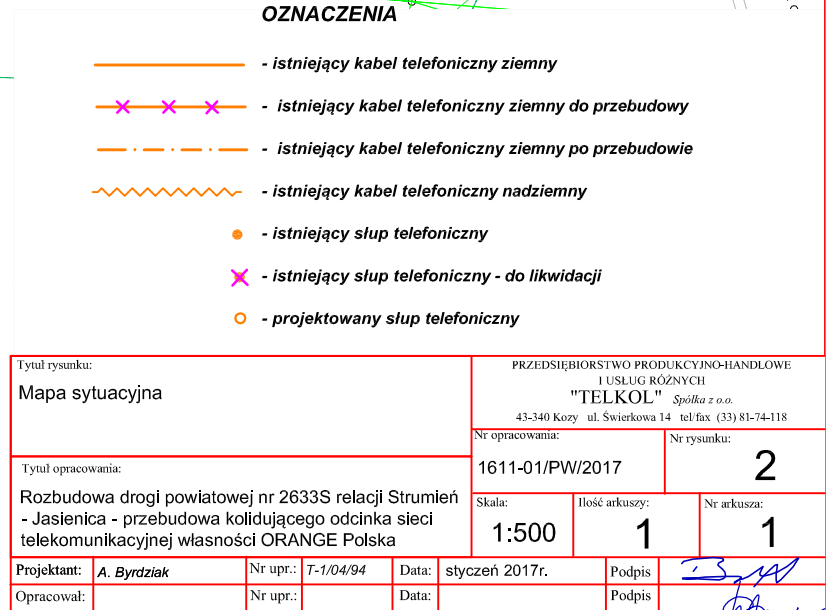

stan istniejący

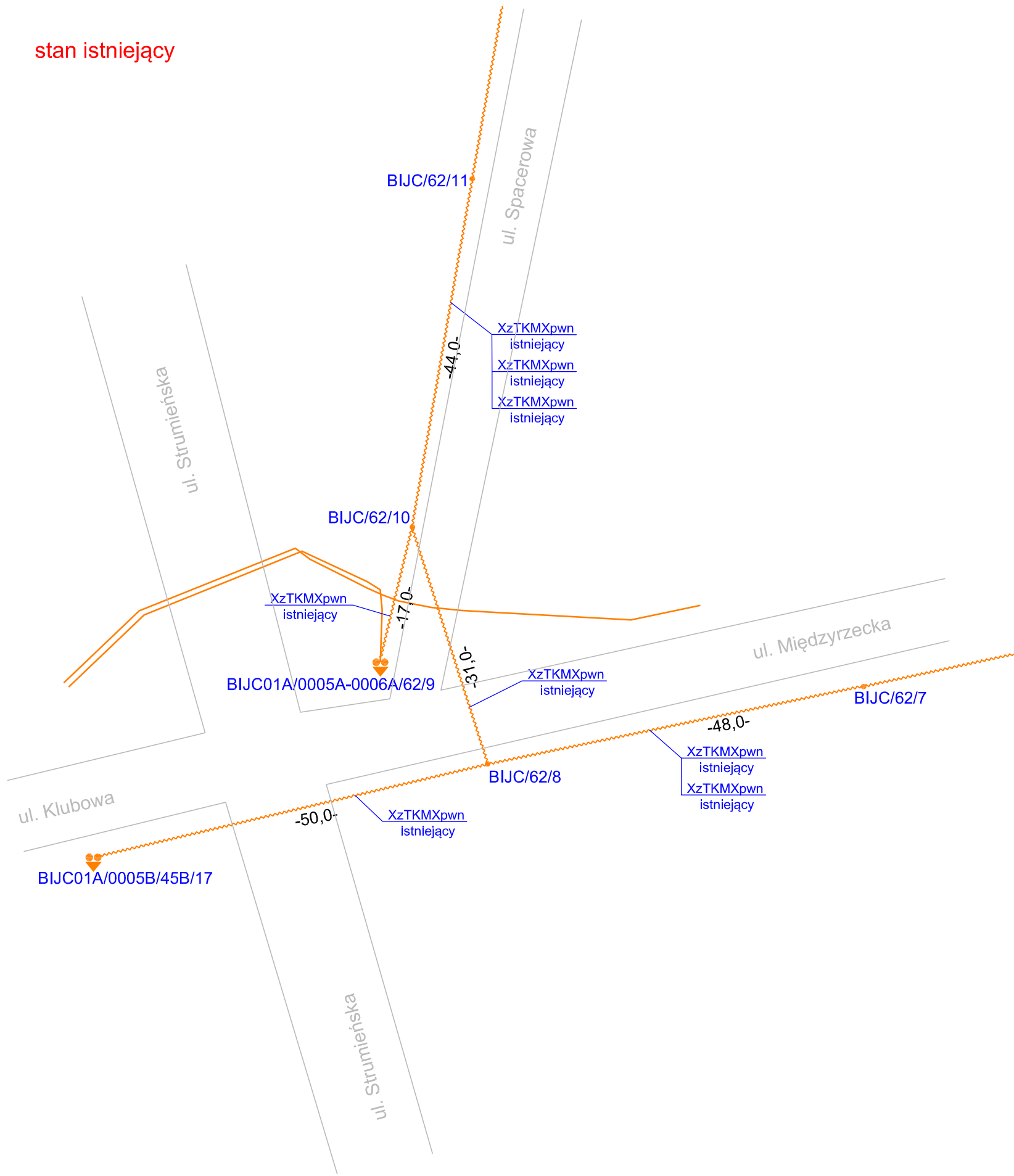

stan projektowaany

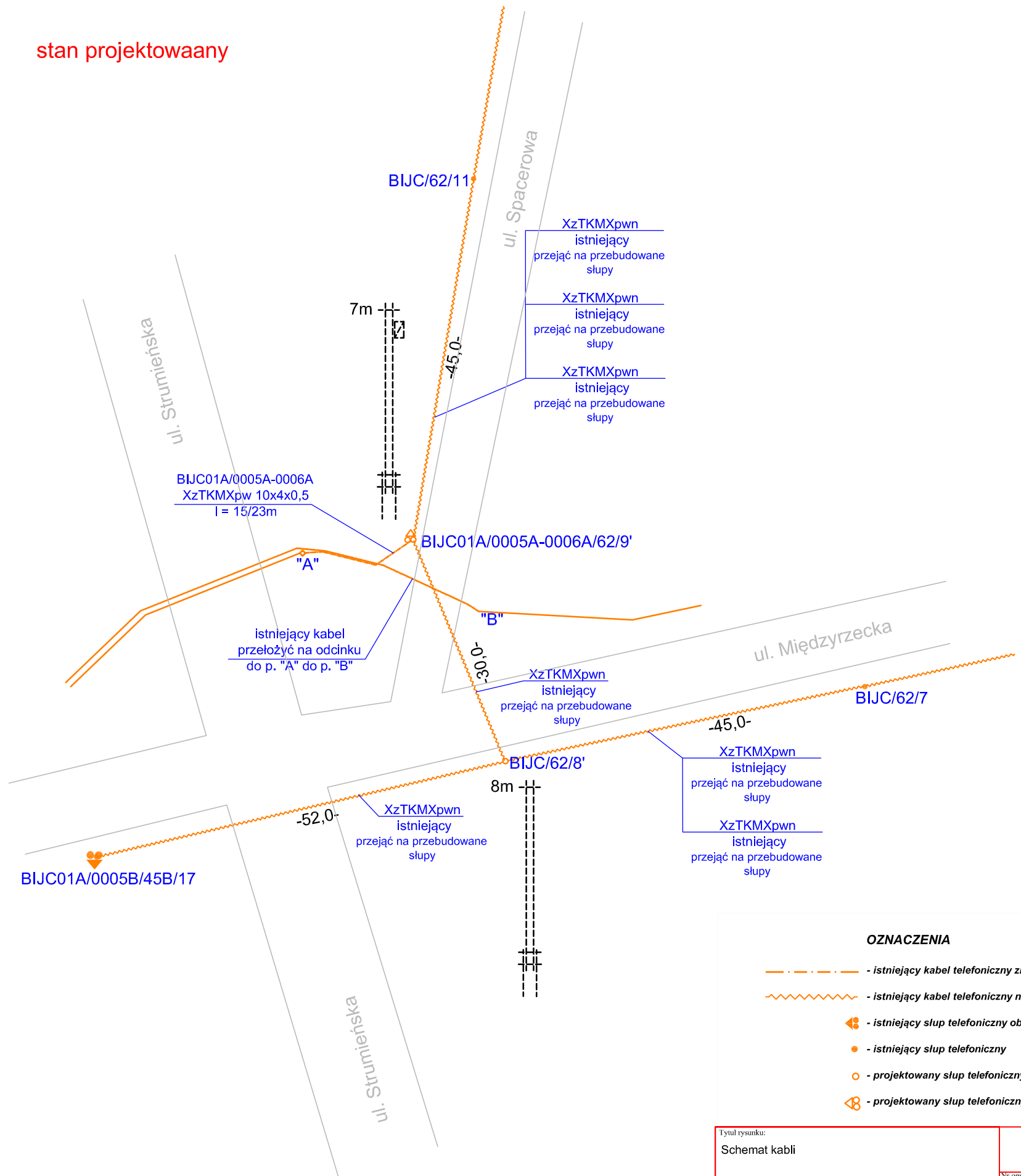

OZNACZENIA

- istniejący kabel telefoniczny ziemny
- istniejący kabel telefoniczny nadziemny
- istniejący słup telefoniczny obiektowy
- istniejący słup telefoniczny
- projektowany słup telefoniczny
- projektowany słup telefoniczny obiektowy

Tytuł rysunku: Schemat kabli		PRZEDSIĘBIORSTWO PRODUKCyjNO-HANDLOWE I USŁUG RÓŻNYCH "TELKOL" Spółka z o.o. 43-340 Kozy ul. Świerkowa 14 tel/fax (33) 81-74-118	
Tytuł opracowania: Rozbudowa drogi powiatowej nr 2633S relacji Strumień - Jasienica - przebudowa kolidującego odcinka sieci telekomunikacyjnej własności ORANGE Polska		Nr opracowania: 1611-01/PW/2017	Nr rysunku: 3
Projektant: A. Byrdziak		Nr upr.: T-1/04/94	Data: styczeń 2017r.
Opracował: W. Byrdziak		Nr upr.:	Data: styczeń 2017r.
Kreślił:		Nr upr.:	Data:
Podpis: 		Podpis: 	