

ZAKŁAD REMONTOWO - BUDOWLANY
„BUDROMOST”

SPECYFIKACJE TECHNICZNE WYKONANIA I ODBIORU ROBÓT BUDOWLANYCH

DOTYCZĄCE:

**ROZBIÓRKI ISTNIEJĄCEGO I BUDOWY NOWEGO MOSTU
NA POTOKU DANKÓWKA W CIĄGU DROGI POWIATOWEJ
4489S KANIÓW-DANKOWICE-STARA WIEŚ-WILAMOWICE
W KM 7+932 W DANKOWICACH**

Branża : Drogowa, Mostowa

Kod CPV: 45221111-3, 45111000-8, 45233120-6

Inwestor: **Zarząd Dróg Powiatowych w Bielsku-Białej**
43-382 Bielsko-Biała, ul. T. Regera 81

Sporządził: inż. Jan Sobaniak

Tadeusz Bogdał

Las, styczeń 2011 r.

SPIS TREŚCI

DM-00.00.00. Wymagania ogólne	3
D-01.00.00. Roboty przygotowawcze	17
D-01.01.01. Wyznaczenie trasy i punktów wysokościowych	17
D-01.02.04. Rozbiórka elementów istniejącego mostu.....	21
D-04.00.00. Podbudowa.....	25
D-04.04.01. Ulepszone podłoże z kruszywa naturalnego stabilizowanego mechanicznie	25
D-04.04.02. Podbudowa z kruszywa łamanego stabilizowanego mechanicznie	33
D-05.00.00. Nawierzchnie drogowe	41
D-05.03.05. Nawierzchnia z betonu asfaltowego.....	49
D-08.05.01. Ścieki z prefabrykowanych elementów betonowych.....	55
M-11.00.00. Fundamentowanie	61
M-11.01.01. Wykopy w gruncie niespoistym.....	61
M-11.03.02. Wykonanie pali wielkośrednicowych formowanych w gruncie.....	67
M-11.01.04. Zasypanie wykopów wraz z zagęszczeniem	79
M-11.01.07. Odwodnienie wykopów i przełożenie potoku	83
M-11.01.08. Wykonanie nasypów	83
M-12.00.00. Zbrojenie	89
M-12.01.00. Stal zbrojeniowa.....	89
M-12.01.01. Zbrojenie betonu stalą kl. A-I	89
M-12.01.02. Zbrojenie betonu stalą kl. A-II, A-III	89
M-13.00.00. Beton.....	97
M-13.01.00. Beton konstrukcyjny	97
M-13.01.05. Beton ustroju niosącego (klasy B30).....	97
M-13.02.00. Beton niekonstrukcyjny	121
M-15.00.00. Izolacja.....	123
M-15.01.01. Izolacje wykonywane na zimno.....	123
M-15.02.00. Izolacje grube.....	127
M-15.02.03. Hydroizolacja zgrzewalna.....	127
M-16.01.03. Sączki odwodnienia izolacji.....	135
M-18.01.02. Dylatacje szczelne bitumiczne.....	141
M-19.01.01. Krawężnik mostowy kamienny.....	147
M-19.01.02. Bariery ochronne stalowe.....	161
M-20.01.02. Warstwa filtracyjna za przyczółkiem wraz z zabezpieczeniem.....	167
M-21.01.01. Inne roboty mostowe.....	181

DM-00.00.00. WYMAGANIA OGÓLNE

1. WSTĘP

1.1. Przedmiot Specyfikacji Technicznej

Specyfikacja Techniczna D-00.00.00 - Wymagania Ogólne odnosi się do wymagań wspólnych dla poszczególnych wymagań technicznych dotyczących wykonania i odbioru robót związanych z rozbiórką istniejącego i budową nowego mostu na potoku Dankówka w ciągu drogi powiatowej 4489S Kaniów-Dankowice-Stara Wieś-Wilamowice w km 7+932 w Dankowicach.

1.2. Zakres stosowania ST

Jako część Dokumentów Przetargowych i Kontraktowych Specyfikacje Techniczne należy odczytywać i rozumieć w zleceniu i wykonaniu robót opisanych w podpunkcie 1.1.

1.3. Zakres Robót objętych ST

Wymagania ogólne należy rozumieć i stosować w powiązaniu z niżej wymienionymi Specyfikacjami Technicznymi:

Specyfikacje Techniczne zgodne są z zasadami "Wytycznych udzielania zamówień publicznych" stanowiących załącznik do Zarządzenia Nr 4 z dnia 5 kwietnia 1995 roku, wydanych przez Generalnego Dyrektora Dróg Publicznych i uwzględniają normy państwowe, instrukcje i przepisy.

1.4. Określenia podstawowe

Użyte w ST wymienione poniżej określenia należy rozumieć w każdym przypadku następująco:

- 1.4.1. *Budowla drogowa* - obiekt budowlany nie będący budynkiem, stanowiący całość techniczno-użytkową (drogę) albo jego część stanowiąca odrębny element konstrukcyjny lub technologiczny (obiekt mostowy, korpus ziemny, węzeł).
- 1.4.2. *Droga* - wydzielony pas terenu przeznaczony do ruchu lub postoju pojazdów oraz ruchu pieszych wraz z wszelkimi urządzeniami technicznymi związanymi z prowadzeniem i zabezpieczeniem ruchu.
- 1.4.3. *Droga tymczasowa (montażowa)* - droga specjalnie przygotowana, przeznaczona do ruchu pojazdów obsługujących zadanie budowlane na czas jego wykonania, przewidziana do usunięcia po jego zakończeniu.
- 1.4.4. *Dziennik Budowy* - opatrzone pieczęcią Zamawiającego zeszyt, z ponumerowanymi stronami, służący do notowania wydarzeń zaistniałych w czasie wykonywania zadania budowlanego, rejestrowania dokonywanych odbiorów Robót, przekazywania poleceń i innej korespondencji technicznej pomiędzy Inżynierem, Wykonawcą i projektantem.
- 1.4.5. *Jezdnia* - część korony drogi przeznaczona do ruchu pojazdów.
- 1.4.6. *Kierownik budowy* - osoba wyznaczona przez Wykonawcę, upoważniona do kierowania Robotami i do występowania w jego imieniu w sprawach realizacji Kontraktu.
- 1.4.7. *Korona drogi* - jezdnia z poboczami lub chodnikami, zatokami, pasami awaryjnego postoju i pasami dzielącymi jezdnie.
- 1.4.8. *Konstrukcja nawierzchni* - układ warstw nawierzchni wraz ze sposobem ich połączenia.
- 1.4.9. *Korpus drogowy* - nasyp lub ta część wykopu, która jest ograniczona koroną drogi i skarpami rowów.
- 1.4.10. *Koryto* - element uformowany w korpusie drogowym w celu ułożenia w nim konstrukcji nawierzchni.
- 1.4.11. *Księga Obmiaru* - akceptowany przez Inżyniera zeszyt z ponumerowanymi stronami służący do wpisywania przez Wykonawcę obmiaru dokonywanych Robót w formie wyliczeń, szkiców i ew. dodatkowych załączników. Wpisy w Księdze Obmiaru podlegają potwierdzeniu przez Inżyniera.
- 1.4.12. *Laboratorium* - drogowe lub inne laboratorium badawcze, zaakceptowane przez Zamawiającego, niezbędne do przeprowadzenia wszelkich badań i prób związanych z oceną jakości materiałów oraz Robót.
- 1.4.13. *Materiały* - wszelkie tworzywa niezbędne do wykonania Robót, zgodne z Dokumentacją Projektową i Specyfikacjami Technicznymi, zaakceptowane przez Inżyniera.
- 1.4.13. *Nawierzchnia* - warstwa lub zespół warstw służących do przyjmowania i rozkładania obciążeń od ruchu na podłoże gruntowe i zapewniających dogodny warunki dla ruchu.
- 1.4.14. *Niweleta* - wysokościowe i geometryczne rozwinięcie na płaszczyźnie pionowego przekroju w osi drogi.
- 1.4.15. *Odpowiednia (bliska) zgodność* - zgodność wykonywanych Robót z dopuszczonymi tolerancjami, a jeśli przedział tolerancji nie został określony - z przeciętnymi tolerancjami, przyjmowanymi zwyczajowo dla danego rodzaju Robót budowlanych.

- 1.4.16. *Pas drogowy* - wydzielony liniami rozgraniczającymi pas terenu przeznaczony do umieszczania w nim drogi oraz drzew i krzewów. Pas drogowy może również obejmować teren przewidziany do rozbudowy drogi i budowy urządzeń chroniących ludzi i środowisko przed uciążliwościami powodowanymi przez ruch na drodze.
- 1.4.17. *Podłoże* - grunt rodzimy lub nasypowy, leżący pod nawierzchnią do głębokości przemarzania.
- 1.4.18. *Polecenie Inżyniera* - wszelkie polecenia przekazane Wykonawcy przez Inżyniera, w formie pisemnej, dotyczące sposobu realizacji Robót lub innych spraw związanych z prowadzeniem budowy.
- 1.4.19. *Projektant* - uprawniona osoba prawna lub fizyczna będąca autorem Dokumentacji Projektowej.
- 1.4.20. *Przedsięwzięcie budowlane* - kompleksowa realizacja nowego połączenia drogowego lub całkowita modernizacja (zmiana parametrów geometrycznych trasy w planie i przekroju podłużnym) istniejącego połączenia.
- 1.4.21. *Rekultywacja* - Roboty mające na celu uporządkowanie i przywrócenie pierwotnych funkcji terenom naruszonym w czasie realizacji zadania budowlanego.
- 1.4.22. *Przetargowa dokumentacja projektowa* - część Dokumentacji Projektowej, która wskazuje lokalizację, charakterystykę i wymiary obiektu będącego przedmiotem Robót.
- 1.4.23. *Ślepy Kosztorys* - wykaz Robót z podaniem ich ilości (przedmiar) w kolejności technologicznej ich wykonania.
- 1.4.24. *Zadanie budowlane* - część przedsięwzięcia budowlanego, stanowiąca odrębną całość konstrukcyjną lub technologiczną, zdolną do samodzielnego spełnienia przewidywanych funkcji techniczno-użytkowych. Zadanie może polegać na wykonywaniu Robót związanych z budową, modernizacją, utrzymaniem oraz ochroną budowli drogowej lub jej elementu.

1.5. **Ogólne wymagania dotyczące Robót.**

Wykonawca Robót jest odpowiedzialny za jakość ich wykonania oraz za ich zgodność z Dokumentacją Projektową, ST i poleceniami Inżyniera.

1.5.1. Przekazanie Terenu Budowy.

Zamawiający w terminie określonym w Warunkach Szczegółowych Kontraktu przekazuje Wykonawcy Teren Budowy wraz ze wszystkimi wymaganymi uzgodnieniami prawnymi i administracyjnymi, lokalizację punktów głównych trasy oraz reperów, Dziennik Budowy i Księgę Obmiaru Robót oraz dwa egzemplarze Dokumentacji Projektowej i dwa komplety ST. Na Wykonawcy spoczywa odpowiedzialność za ochronę przekazanych mu punktów pomiarowych do chwili odbioru końcowego Robót. Uszkodzone lub zniszczone znaki geodezyjne Wykonawca odtworzy i utrwali na własny koszt.

1.5.2. Dokumentacja Projektowa

Dokumentacja Projektowa będzie zawierać niżej wymienione rysunki, obliczenia i dokumenty:

- **Dokumentacja Projektowa załączona do Dokumentów Przetargowych:**

W skład Dokumentów Przetargowych wejdą minimum nw. załączniki Dokumentacji Projektowej:

- Zestawienie elementów rozliczeniowych
- Specyfikacje techniczne
- **Dokumentacja Projektowa, która zostanie przekazana Wykonawcy po przyznaniu Kontraktu:**

- Projekt budowlano-wykonawczy

S Dokumentacja Projektowa, którą Wykonawca opracuje w ramach Ceny Kontraktowej Wykonawca jest zobowiązany do sporządzenia dokumentacji technicznej dotyczącej:

- miejsca odwozu materiału z rozbiórki ustroju nośnego i płyty pomostowej
- wykonanie dokumentacji podparcia /jarzma/ na czas betonowania płyty pomostowej
- wykonanie dokumentacji deskowania
- wykonanie projektu organizacji na czas prowadzonych prac
- wykonanie harmonogramu prac
- miejsc pozysku materiałów miejscowych
- miejsc przeznaczonych na zaplecze socjalne i magazynowe
- dróg i objazdów tymczasowych oraz dróg dla transportu technologicznego

Dokumentacja Projektowa sporządzona przez Wykonawcę powinna zawierać uzgodnienia z właścicielami terenów przeznaczonych do tymczasowego lub stałego zajęcia oraz stosownymi instytucjami zajmującymi się ochroną środowiska naturalnego. Ponadto w przypadku projektów organizacji ruchu powinna zawierać opinie Policji oraz uzgodnienia instytucji zarządzających drogami przeznaczonymi pod objazdy.

W/w Dokumentację Projektową Wykonawca sporządzi w 4-ech egzemplarzach i przedstawi Inżynierowi do akceptacji przed rozpoczęciem robót określonych Kontraktem. Ponadto Wykonawca sporządzi receptury na wykonanie:

- mieszanek mineralno-bitumicznych na warstwy ścieralne i beton ochronny na moście,
- mieszanek betonowych do wykonania elementów betonowych „na mokro”.

Jeżeli w trakcie wykonywania Robót okaże się koniecznym uzupełnienie Dokumentacji Projektowej przekazanej przez Zamawiającego, Wykonawca sporządzi brakujące rysunki i ST na własny koszt w 4 egzemplarzach i przedłoży je Inżynierowi do zatwierdzenia.

Koszt dokumentacji opracowywanych przez Wykonawcę nie podlega odrębnej zapłacie i przyjmuje się, że jest włączony w Cenę Kontraktową.

1.5.3. Zgodność Robót z Dokumentacją Projektową i ST

Dokumentacja Projektowa, Specyfikacje Techniczne oraz dodatkowe dokumenty przekazane przez Inżyniera Wykonawcy stanowią część Kontraktu, a wymagania wyszczególnione w choćby jednym z nich są obowiązujące dla Wykonawcy tak jakby zawarte były w całej dokumentacji. W przypadku rozbieżności w ustaleniach poszczególnych dokumentów obowiązuje następująca kolejność ich ważności:

1) Dokumentacja Projektowa.

2) Specyfikacje Techniczne,

wykryciu powinien natychmiast powiadomić Inżyniera, który dokona odpowiednich zmian lub poprawek.

W przypadku rozbieżności opis wymiarów ważniejszy jest od odczytu ze skali rysunków.

Wszystkie wykonane Roboty i dostarczone materiały będą zgodne z Dokumentacją Projektową i ST. Dane określone w Dokumentacji Projektowej i w ST będą uważane za wartości docelowe, od których dopuszczalne są odchylenia w ramach określonego przedziału tolerancji. Cechy materiałów i elementów budowli muszą być jednorodne i wykazywać bliską zgodność z określonymi wymaganiami, a rozrzuty tych cech nie mogą przekraczać dopuszczalnego przedziału tolerancji.

W przypadku, gdy materiały lub roboty nie będą w pełni zgodne z Dokumentacją Projektową lub ST i wpłynię to nie zadowalającą jakością elementu budowli, to takie materiały będą niezwłocznie zastąpione innymi, a Roboty rozebrane na koszt Wykonawcy.

1.5.4. Zabezpieczenie Terenu Budowy

Wykonawca jest zobowiązany do utrzymania ruchu publicznego na Terenie Budowy, w okresie trwania realizacji Kontraktu aż do zakończenia i odbioru końcowego Robót.

Inwestor dostarczy Wykonawcy uzgodniony projekt organizacji ruchu na czas robót, który w zależności od potrzeb i postępu Robót powinien być aktualizowany przez Wykonawcę na bieżąco.

W czasie wykonywania Robót Wykonawca dostarczy, zainstaluje i będzie obsługiwał wszystkie tymczasowe urządzenia zabezpieczające takie jak: zapory, światła ostrzegawcze, sygnały itp., zapewniając w ten sposób bezpieczeństwo pojazdów i pieszych.

Wykonawca zapewni stałe warunki widoczności w dzień i w nocy tych zapór i znaków, dla których jest to nieodzowne ze względów bezpieczeństwa.

Wszystkie znaki, zapory i inne urządzenia zabezpieczające będą akceptowane przez Inżyniera. Fakt przystąpienia do Robót Wykonawca obwieści publicznie przed ich rozpoczęciem w sposób uzgodniony z Inżynierem oraz przez umieszczenie, w miejscach i ilościach określonych przez Inżyniera, tablic informacyjnych, których treść będzie zatwierdzona przez Inżyniera.

Tablice informacyjne będą utrzymywane przez Wykonawcę w dobrym stanie przez cały okres realizacji Robót. Koszt zabezpieczenia Terenu Budowy nie podlega odrębnej zapłacie i przyjmuje się, że jest włączony w Cenę Kontraktową.

1.5.5. Ochrona środowiska w czasie wykonywania Robót

Wykonawca ma obowiązek znać i stosować w czasie prowadzenia Robót wszelkie przepisy dotyczące ochrony środowiska naturalnego.

W okresie trwania budowy i wykańczania Robót Wykonawca będzie:

- a) utrzymywać Teren Budowy i wykopy w stanie bez wody stojącej,
- b) podejmować wszelkie uzasadnione kroki mające na celu stosowanie się do przepisów i norm dotyczących ochrony środowiska na terenie i wokół Terenu Budowy oraz będzie unikać uszkodzeń lub uciążliwości dla osób lub własności społecznej i innych, a wynikających ze skażenia, hałasu lub innych przyczyn powstałych w następstwie jego sposobu działania. Stosując się do tych wymagań będzie miał szczególny wzgląd na:

I. Lokalizację baz, warsztatów, magazynów, składowisk, ukopów i dróg dojazdowych II. Środki ostrożności i zabezpieczenia przed:

- zanieczyszczeniem zbiorników i cieków wodnych pyłami lub substancjami toksycznymi,
- zanieczyszczeniem powietrza pyłami i gazami,
- możliwością powstania pożaru.

Koszty związane z ochroną środowiska w czasie wykonywania robót nie podlegają odrębnej zapłacie i przyjmuje się, że są włączone w Cenę Kontraktową.

1.5.6. Ochrona przeciwpożarowa

Wykonawca będzie przestrzegać przepisów ochrony przeciwpożarowej.

Wykonawca będzie utrzymywać sprawny sprzęt przeciwpożarowy, wymagany przez odpowiednie przepisy, na terenie baz produkcyjnych, w pomieszczeniach biurowych, mieszkalnych i magazynach oraz w maszynach i pojazdach.

Materiały łatwopalne będą składowane w sposób zgodny z odpowiednimi przepisami i zabezpieczone przed dostępem osób trzecich.

Wykonawca będzie odpowiedzialny za wszelkie straty spowodowane pożarem wywołanym jako rezultat realizacji Robót albo przez personel Wykonawcy.

Koszty związane z ochroną przeciwpożarową w czasie wykonywania robót nie podlegają odrębnej zapłacie i przyjmuje się, że są włączone w Cenę Kontraktową.

1.5.7. Materiały szkodliwe dla otoczenia

Materiały, które w sposób trwały są szkodliwe dla otoczenia, nie będą dopuszczone do użycia. Nie dopuszcza się użycia materiałów wywołujących szkodliwe promieniowanie o stężeniu większym od dopuszczalnego.

Wszelkie materiały odpadowe użyte do Robót będą miały świadectwa dopuszczenia, wydane przez uprawnioną jednostkę, jednoznacznie określające brak szkodliwego oddziaływania tych materiałów na środowisko.

Materiały, które są szkodliwe dla otoczenia tylko w czasie Robót, a po zakończeniu Robót ich szkodliwość zanika (np. materiały pyłaste) mogą być użyte pod warunkiem przestrzegania wymagań technologicznych w budowaniu. Jeżeli wymagają tego odpowiednie przepisy Zamawiający powinien otrzymać zgodę na użycie tych materiałów od właściwych organów administracji państwowej. Jeżeli Wykonawca użył materiałów szkodliwych dla otoczenia zgodnie ze specyfikacjami, a ich użycie spowodowało jakiegokolwiek zagrożenie środowiska, to konsekwencje tego poniesie Zamawiający.

1.5.8. Ochrona własności publicznej i prywatnej

Wykonawca odpowiada za ochronę instalacji na powierzchni ziemi i za urządzenia podziemne, takie jak rurociągi, kable itp. oraz uzyska od odpowiednich władz będących właścicielami tych urządzeń potwierdzenie informacji dostarczonych mu przez Zamawiającego w ramach planu ich lokalizacji. Wykonawca zapewni właściwe oznaczenie i zabezpieczenie przed uszkodzeniem tych instalacji i urządzeń w czasie trwania budowy.

Wykonawca zobowiązany jest umieścić w swoim harmonogramie rezerwę czasową dla wszelkiego rodzaju robót, które mają być wykonane w zakresie przełożenia instalacji i urządzeń podziemnych na terenie budowy i powiadomić Inżyniera i władze lokalne o zamiarze rozpoczęcia robót. O fakcie przypadkowego uszkodzenia tych instalacji Wykonawca bezzwłocznie powiadomi Inżyniera i zainteresowane władze oraz będzie z nimi współpracował dostarczając wszelkiej pomocy potrzebnej przy dokonywaniu napraw. Wykonawca będzie odpowiadać za wszelkie spowodowane przez jego działania uszkodzenia instalacji na powierzchni ziemi i urządzeń podziemnych wykazanych w dokumentach dostarczonych mu przez Zamawiającego.

1.5.9. Ograniczenie obciążeń osi pojazdów

Wykonawca stosować się będzie do ustawowych ograniczeń obciążenia na oś przy transporcie materiałów i wyposażenia na i z terenu Robót. Uzyska on wszelkie niezbędne zezwolenia od władz, co do przewozu nietypowych wagowo ładunków i w sposób ciągły będzie o każdym takim przewozie powiadamiał Inżyniera. Pojazdy i ładunki powodujące nadmierne obciążenie osiowe nie będą dopuszczone na świeżo ukończony fragment budowy w obrębie Terenu Budowy i Wykonawca będzie odpowiadał za naprawę wszelkich Robót w ten sposób uszkodzonych, zgodnie z poleceniami Inżyniera.

1.5.10. Bezpieczeństwo i higiena pracy

Podczas realizacji Robót Wykonawca będzie przestrzegać przepisów dotyczących bezpieczeństwa i higieny pracy. W szczególności Wykonawca ma obowiązek zadbać, aby personel nie wykonywał pracy w warunkach niebezpiecznych, szkodliwych dla zdrowia oraz nie spełniających odpowiednich wymagań sanitarnych.

Wykonawca zapewni i będzie utrzymywał wszelkie urządzenia zabezpieczające, socjalne oraz sprzęt i odpowiednią odzież dla ochrony życia i zdrowia osób zatrudnionych na budowie oraz dla zapewnienia bezpieczeństwa publicznego.

Uznaje się, że wszelkie koszty związane z wypełnieniem wymagań określonych powyżej nie

podlegają odrębnej zapłacie i są uwzględnione w Cenie Kontraktowej.

1.5.11. Ochrona i utrzymanie Robót

Wykonawca będzie odpowiedzialny za ochronę Robót i za wszelkie materiały i urządzenia używane do Robót od Daty Rozpoczęcia do daty wydania potwierdzenia Zakończenia przez Inżyniera. Wykonawca będzie utrzymywać Roboty do czasu końcowego odbioru. Utrzymanie powinno być prowadzone w taki sposób, aby budowla drogowa lub jej elementy były w zadowalającym stanie przez cały czas, do momentu odbioru końcowego.

Jeśli Wykonawca w jakimkolwiek czasie zaniedba utrzymanie, to na polecenie Inżyniera powinien rozpocząć Roboty utrzymaniowe nie później niż w 24 godziny po otrzymaniu tego polecenia.

1.5.12. Stosowanie się do prawa i innych przepisów

Wykonawca zobowiązany jest znać wszystkie przepisy wydane przez władze centralne i miejscowe oraz inne przepisy i wytyczne, które są w jakikolwiek sposób związane z Robotami i będzie w pełni odpowiedzialny za przestrzeganie tych praw, przepisów i wytycznych podczas prowadzenia Robót. Wykonawca będzie przestrzegać praw patentowych i będzie w pełni odpowiedzialny za wypełnienie wszelkich wymagań prawnych odnośnie wykorzystania opatentowanych urządzeń lub metod i w sposób ciągły będzie informować Inżyniera o swoich działaniach, przedstawiając kopie zezwoleń i inne odnośne dokumenty.

2. MATERIAŁY

2.1. Źródła uzyskania materiałów

Co najmniej na trzy tygodnie przed zaplanowanym wykorzystaniem jakichkolwiek materiałów przeznaczonych do Robót Wykonawca przedstawi szczegółowe informacje dotyczące proponowanego źródła wytwarzania, zamawiania lub wydobywania tych materiałów i odpowiednie świadectwa badań laboratoryjnych oraz próbki do zatwierdzenia przez Inżyniera.

Zatwierdzenie pewnych materiałów z danego źródła nie oznacza automatycznie, że wszelkie materiały z danego źródła uzyskają zatwierdzenie.

Wykonawca zobowiązany jest do prowadzenia badań w celu udokumentowania, że materiały uzyskane z dopuszczonego źródła w sposób ciągły spełniają wymagania Specyfikacji Technicznych w czasie postępu Robót.

2.2. Pozyskiwanie materiałów miejscowych

Wykonawca odpowiada za uzyskanie pozwoleń od właścicieli i odnośnych władz na pozyskanie materiałów z jakichkolwiek źródeł miejscowych włączając w to źródła wskazane

Przez Zamawiającego i jest zobowiązany dostarczyć Inżynierowi wymagane dokumenty przed rozpoczęciem eksploatacji źródła.

Wykonawca przedstawi dokumentację zawierającą raporty z badań terenowych i laboratoryjnych oraz proponowaną przez siebie metodę wydobywania i selekcji do zatwierdzenia Inżynierowi. Wykonawca ponosi odpowiedzialność za spełnienie wymagań ilościowych i jakościowych materiałów z jakiegokolwiek źródła.

Wykonawca poniesie wszystkie koszty a w tym: opłaty, wynagrodzenia i jakiegokolwiek inne koszty związane z dostarczeniem materiałów do Robót.

Humus i nadkład czasowo zdjęte z terenu wykopów, ukopów i miejsc pozyskania piasku i żwiru będą formowane w hałdy i wykorzystane przy zasypce i przywracaniu stanu terenu przy ukończeniu Robót. Wszystkie odpowiednie materiały pozyskane z wykopów na Terenie Budowy lub z innych miejsc wskazanych w Kontrakcie będą wykorzystane do Robót lub odwiezione na odkład odpowiednio do wymagań Kontraktu lub wskazań Inżyniera.

Z wyjątkiem uzyskania na to pisemnej zgody Inżyniera, Wykonawca nie będzie prowadzić żadnych wykopów w obrębie Terenu Budowy poza tymi, które zostały wyszczególnione w Kontrakcie. Eksploatacja źródeł materiałów będzie zgodna z wszelkimi regulacjami prawnymi obowiązującymi na danym obszarze.

Uznaje się, że wszelkie koszty związane z wypełnieniem wymagań określonych powyżej nie podlegają odrębnej zapłacie i są uwzględnione w Cenie Kontraktowej.

2.3. Inspekcja wytwórni materiałów

Wytwórnice materiałów mogą być okresowo kontrolowane przez Inżyniera w celu sprawdzenia zgodności stosowanych metod produkcyjnych z wymaganiami. Próbkę materiałów mogą być pobierane w celu sprawdzenia ich właściwości. Wynik tych kontroli będzie podstawą akceptacji określonej partii materiałów pod względem jakości.

W przypadku, gdy Inżynier będzie przeprowadzał inspekcję wytwórni będą zachowane następujące

warunki:

- a) Inżynier będzie miał zapewnioną współpracę i pomoc Wykonawcy oraz producenta materiałów w czasie przeprowadzania inspekcji;
- b) Inżynier będzie miał wolny dostęp, w dowolnym czasie, do tych części wytwórni, gdzie odbywa się produkcja materiałów przeznaczonych do realizacji Kontraktu.

2.4. Materiały nie odpowiadające wymaganiom

Materiały nie odpowiadające wymaganiom zostaną przez Wykonawcę wywiezione z Terenu Budowy, bądź złożone w miejscu wskazanym przez Inżyniera. Jeśli Inżynier zezwoli Wykonawcy na użycie tych materiałów do innych robót niż te, dla których zostały zakupione, to koszt tych materiałów zostanie przewartościowany przez Inżyniera.

Każdy rodzaj Robót, w którym znajdują się nie zbadane i nie zaakceptowane materiały, Wykonawca wykonuje na własne ryzyko, licząc się z jego nie przyjęciem i niezapłaceniem.

2.5. Przechowywanie i składowanie materiałów

Wykonawca zapewni, aby tymczasowo składowane materiały, do czasu, gdy będą one potrzebne do Robót, były zabezpieczone przed zanieczyszczeniem, zachowały swoją jakość i właściwości i były dostępne do kontroli przez Inżyniera.

Miejsca czasowego składowania będą zlokalizowane w obrębie Terenu Budowy w miejscach uzgodnionych z Inżynierem lub poza Terenem Budowy w miejscach zorganizowanych przez Wykonawcę.

2.6. Wariantowe stosowanie materiałów

Jeśli Dokumentacja Projektowa lub ST przewidują możliwość wariantowego zastosowania rodzaju materiału w wykonywanych Robotach, Wykonawca powiadomi Inżyniera o swoim zamiarze, co najmniej 3 tygodnie przed użyciem materiału, albo w okresie dłuższym, jeśli będzie to wymagane dla badań prowadzonych przez Inżyniera. Wybrany i zaakceptowany rodzaj materiału nie może być później zmieniany bez zgody Inżyniera.

3. SPRZĘT

Wykonawca jest zobowiązany do używania jedynie takiego sprzętu, który nie spowoduje niekorzystnego wpływu na jakość wykonywanych Robót. Sprzęt używany do Robót powinien być zgodny z ofertą Wykonawcy i powinien odpowiadać pod względem typów i ilości wskazaniom zawartym w ST, PZJ lub projekcie organizacji robót, zaakceptowanym przez Inżyniera; w przypadku braku ustaleń w takich dokumentach sprzęt powinien być uzgodniony i zaakceptowany przez Inżyniera.

Liczba i wydajność sprzętu będzie gwarantować przeprowadzenie Robót, zgodnie z zasadami określonymi w Dokumentacji Projektowej, ST i wskazaniach Inżyniera w terminie przewidzianym Kontraktem.

Sprzęt będący własnością Wykonawcy lub wynajęty do wykonania Robót ma być utrzymywany w dobrym stanie i gotowości do pracy. Będzie on zgodny z normami ochrony środowiska i przepisami dotyczącymi jego użytkowania.

Wykonawca dostarczy Inżynierowi kopie dokumentów potwierdzających dopuszczenie sprzętu do użytkowania, tam gdzie jest to wymagane przepisami.

Jeżeli Dokumentacja Projektowa lub ST przewidują możliwość wariantowego użycia sprzętu przy wykonywanych Robotach, Wykonawca powiadomi Inżyniera o swoim zamiarze wyboru i uzyska jego akceptację przed użyciem sprzętu. Wybrany sprzęt, po akceptacji Inżyniera, nie może być później zmieniany bez jego zgody.

Jakiegolwiek sprzęt, maszyny, urządzenia i narzędzia nie gwarantujące zachowania warunków Kontraktu, zostaną przez Inżyniera zdyskwalifikowane i nie dopuszczone do Robót.

4. TRANSPORT

Wykonawca jest zobowiązany do stosowania jedynie takich środków transportu, które nie wpłyną niekorzystnie na jakość wykonywanych Robót i właściwości przewożonych materiałów.

Liczba środków transportu będzie zapewniać prowadzenie Robót zgodnie z zasadami określonymi w Dokumentacji Projektowej, ST i wskazaniami Inżyniera, w terminie przewidzianym Kontraktem. Przy ruchu na drogach publicznych pojazdy będą spełniać wymagania dotyczące przepisów ruchu drogowego w odniesieniu do dopuszczalnych obciążeń na osie pojazdów i innych parametrów technicznych. Środki transportu nie odpowiadające warunkom Kontraktu na polecenie Inżyniera będą usunięte z Terenu Budowy.

Wykonawca będzie usuwać na bieżąco, na własny koszt, wszelkie zanieczyszczenia spowodowane jego pojazdami na drogach publicznych oraz na dojazdach do Terenu Budowy.

5. WYKONANIE ROBÓT

5.1. Ogólne zasady wykonywania Robót

Wykonawca jest odpowiedzialny za prowadzenie Robót zgodnie z Kontraktem, oraz za jakość zastosowanych materiałów i wykonywanych Robót, za ich zgodność z Dokumentacją Projektową, wymaganiami ST, PZJ, projektu organizacji robót oraz poleceniami Inżyniera.

Wykonawca ponosi odpowiedzialność za dokładne wytyczenie w planie i wyznaczenie wysokości wszystkich elementów Robót zgodnie z wymiarami i rzędnymi określonymi w Dokumentacji Projektowej lub przekazanymi na piśmie przez Inżyniera.

Następstwa jakiegokolwiek błędu spowodowanego przez Wykonawcę w wytyczeniu i wyznaczeniu Robót zostaną, jeśli wymagać tego będzie Inżynier, poprawione przez Wykonawcę na własny koszt. Sprawdzenie wytyczenia Robót lub wyznaczenia wysokości przez Inżyniera nie zwalnia Wykonawcy od odpowiedzialności za ich dokładność.

Decyzje Inżyniera dotyczące akceptacji lub odrzucenia materiałów i elementów Robót będą oparte na wymaganiach sformułowanych w Kontrakcie, Dokumentacji Projektowej i w ST, a także w normach i wytycznych. Przy podejmowaniu decyzji Inżynier uwzględni wyniki badań materiałów i Robót, rozrzuty normalnie występujące przy produkcji i w badaniach materiałów, doświadczenia z przeszłości, wyniki badań naukowych oraz inne czynniki wpływające na rozważaną kwestię. Polecenia Inżyniera będą wykonywane nie później niż w czasie przez niego wyznaczonym, po ich otrzymaniu przez Wykonawcę, pod groźbą zatrzymania Robót. Skutki finansowe z tego tytułu ponosi Wykonawca.

6. KONTROLA JAKOŚCI ROBÓT

6.1. Program zapewnienia jakości (PZJ)

Do obowiązków Wykonawcy należy opracowanie i przedstawienie do aprobaty Inżyniera programu zapewnienia jakości, w którym przedstawi on zamierzony sposób wykonywania Robót, możliwości techniczne, kadrowe i organizacyjne gwarantujące wykonanie Robót zgodnie z Dokumentacją Projektową, ST oraz poleceniami i ustaleniami przekazanymi przez Inżyniera. Program zapewnienia jakości będzie zawierać:

- a) część ogólną opisującą:
 - organizację wykonania Robót, w tym terminy i sposób prowadzenia Robót,
 - organizację ruchu na budowie wraz z oznakowaniem Robót,
 - bhp,
 - wykaz zespołów roboczych, ich kwalifikacje i przygotowanie praktyczne,
 - wykaz osób odpowiedzialnych za jakość i terminowość wykonania poszczególnych elementów Robót,
 - system (sposób i procedurę) proponowanej kontroli i sterowania jakością wykonywanych Robót,
 - wyposażenie w sprzęt i urządzenia do pomiarów i kontroli (opis laboratorium własnego lub laboratorium, któremu Wykonawca zamierza zlecić prowadzenie badań),
 - sposób oraz formę gromadzenia wyników badań laboratoryjnych, zapis pomiarów, nastaw mechanizmów sterujących a także wyciąganych wniosków i zastosowanych korekt w procesie technologicznym, proponowany sposób i formę przekazywania tych informacji Inżynierowi;
- b) część szczegółową opisującą dla każdego asortymentu Robót:
 - wykaz maszyn i urządzeń stosowanych na budowie z ich parametrami technicznymi oraz wyposażeniem w mechanizmy do sterowania i urządzenia pomiarowo-kontrolne,

- rodzaje i ilość środków transportu oraz urządzeń do magazynowania i załadunku materiałów, spoiw, lepiszczy, kruszyw itp.,
- sposób zabezpieczenia i ochrony ładunków przed utratą ich właściwości w czasie transportu,
- sposób i procedurę pomiarów i badań (rodzaj i częstotliwość, pobieranie próbek, legalizacja i sprawdzanie urządzeń, itp.) prowadzonych podczas dostaw materiałów, wytwarzania mieszanek i wykonywania poszczególnych elementów Robót,
- sposób postępowania z materiałami i Robotami nie odpowiadającymi wymaganiom.

6.2. Zasady kontroli jakości Robót

Celem kontroli Robót będzie takie sterowanie ich przygotowaniem i wykonaniem, aby osiągnąć założoną jakość Robót.

Wykonawca jest odpowiedzialny za pełną kontrolę Robót i jakości materiałów. Wykonawca zapewni odpowiedni system kontroli, włączając personel, laboratorium, sprzęt, zaopatrzenie i wszystkie urządzenia niezbędne do pobierania próbek i badań materiałów oraz Robót.

Przed zatwierdzeniem systemu kontroli Inżynier może zażądać od Wykonawcy przeprowadzenia badań w celu zademonstrowania, że poziom ich wykonywania jest zadowalający.

Wykonawca będzie przeprowadzać pomiary i badania materiałów oraz Robót z częstotliwością zapewniającą stwierdzenie, że Roboty wykonano zgodnie z wymaganiami zawartymi w Dokumentacji Projektowej i ST.

Minimalne wymagania co do zakresu badań i ich częstotliwość są określone w ST, normach i wytycznych. W przypadku, gdy nie zostały one tam określone, Inżynier ustali, jaki zakres kontroli jest konieczny, aby zapewnić wykonanie Robót zgodnie z Kontraktem.

Wykonawca dostarczy Inżynierowi świadectwa, że wszystkie stosowane urządzenia i sprzęt badawczy posiadają ważną legalizację, zostały prawidłowo wykalibrowane i odpowiadają wymaganiom norm określających procedury badań.

Inżynier będzie mieć nieograniczony dostęp do pomieszczeń laboratoryjnych, w celu ich inspekcji. Inżynier będzie przekazywać Wykonawcy pisemne informacje o jakichkolwiek niedociągnięciach dotyczących urządzeń laboratoryjnych, sprzętu, zaopatrzenia laboratorium, pracy personelu lub metod badawczych. Jeżeli niedociągnięcia te będą tak poważne, że mogą wpłynąć ujemnie na wyniki badań, Inżynier natychmiast wstrzyma użycie do Robót badanych materiałów i dopuści je do użycia dopiero wtedy, gdy niedociągnięcia w pracy laboratorium Wykonawcy zostaną usunięte i stwierdzona zostanie odpowiednia jakość tych materiałów. Wszystkie koszty związane z organizowaniem i prowadzeniem badań materiałów ponosi Wykonawca.

6.3. Pobieranie próbek

Próbki będą pobierane losowo. Zaleca się stosowanie statystycznych metod pobierania próbek, opartych na zasadzie, że wszystkie jednostkowe elementy produkcji mogą być z jednakowym prawdopodobieństwem wytypowane do badań.

Inżynier będzie mieć zapewnioną możliwość udziału w pobieraniu próbek.

Na zlecenie Inżyniera Wykonawca będzie przeprowadzać dodatkowe badania tych materiałów, które budzą wątpliwości co do jakości, o ile kwestionowane materiały nie zostaną przez Wykonawcę usunięte lub ulepszone z własnej woli. Koszty tych dodatkowych badań pokrywa Wykonawca tylko w przypadku stwierdzenia usterek; w przeciwnym przypadku koszty te pokrywa Zamawiający.

Pojemniki do pobierania próbek będą dostarczone przez Wykonawcę i zatwierdzone przez Inżyniera. Próbki dostarczone przez Wykonawcę do badań wykonywanych przez Inżyniera będą odpowiednio opisane i oznakowane, w sposób zaakceptowany przez Inżyniera.

6.4. Badania i pomiary

Wszystkie badania i pomiary będą przeprowadzone zgodnie z wymaganiami norm. W przypadku, gdy normy nie obejmują jakiegokolwiek badania wymaganego w ST, stosować można wytyczne krajowe, albo inne procedury, zaakceptowane przez Inżyniera.

Przed przystąpieniem do pomiarów lub badań, Wykonawca powiadomi Inżyniera o rodzaju, miejscu i terminie pomiaru lub badania. Po wykonaniu pomiaru lub badania, Wykonawca przedstawi na piśmie ich wyniki do akceptacji Inżyniera.

6.5. Raporty z badań

Wykonawca będzie przekazywać Inżynierowi kopie raportów z wynikami badań jak najszybciej, nie później jednak

niż w terminie określonym w programie zapewnienia jakości.

Wyniki badań (kopie) będą przekazywane Inżynierowi na formularzach według dostarczonego przez niego wzoru lub innych, przez niego zaaprobowanych.

6.6. Badania prowadzone przez Inżyniera

Dla celów kontroli jakości i zatwierdzenia, Inżynier uprawniony jest do dokonywania kontroli, pobierania próbek i badania materiałów u źródła ich wytwarzania, i zapewniona mu będzie wszelka potrzebna do tego pomoc ze strony Wykonawcy i producenta materiałów.

Inżynier, po uprzedniej weryfikacji systemu kontroli Robót prowadzonego przez Wykonawcę, będzie oceniać zgodność materiałów i Robót z wymaganiami ST na podstawie wyników badań dostarczonych przez Wykonawcę.

Inżynier może pobierać próbki materiałów i prowadzić badania niezależnie od Wykonawcy, na swój koszt. Jeżeli wyniki tych badań wykażą, że raporty Wykonawcy są niewiarygodne, to Inżynier poleci Wykonawcy lub zleci niezależnemu laboratorium przeprowadzenie powtórnych lub dodatkowych badań, albo oprze się wyłącznie na własnych badaniach przy ocenie zgodności materiałów i Robót z Dokumentacją Projektową i ST. W takim przypadku całkowite koszty powtórnych lub dodatkowych badań i pobierania próbek poniesione zostaną przez Wykonawcę.

6.7. Certyfikaty i deklaracje

Inżynier może dopuścić do użycia tylko te materiały, które posiadają:

1. certyfikat na znak bezpieczeństwa wykazujący, że zapewniono zgodność z kryteriami technicznymi określonymi na podstawie Polskich Norm, aprobat technicznych oraz właściwych przepisów i dokumentów technicznych,
2. deklarację zgodności lub certyfikat zgodności z: Polską Normą lub aprobatą techniczną, w przypadku wyrobów, dla których nie ustanowiono Polskiej Normy, jeżeli nie są objęte certyfikacją określoną w pkt 1, i które spełniają wymogi ST.

W przypadku materiałów, dla których ww. dokumenty są wymagane przez ST, każda partia dostarczona do robót będzie posiadać te dokumenty, określające w sposób jednoznaczny jej cechy. Produkty przemysłowe muszą posiadać ww. dokumenty wydane przez producenta, a w razie potrzeby poparte wynikami badań wykonanych przez niego.

Kopie wyników tych badań będą dostarczone przez Wykonawcę Inżynierowi. Jakiegokolwiek materiały, które nie spełniają tych wymagań będą odrzucone.

6.8. Dokumenty budowy

6.8.1. Dziennik Budowy

Dziennik Budowy jest wymaganym dokumentem prawnym obowiązującym Zamawiającego i Wykonawcę w okresie od przekazania Wykonawcy Terenu Budowy do końca okresu gwarancyjnego. Odpowiedzialność za prowadzenie Dziennika Budowy zgodnie z obowiązującymi przepisami spoczywa na Wykonawcy.

Zapisy w Dzienniku Budowy będą dokonywane na bieżąco i będą dotyczyć przebiegu Robót, stanu bezpieczeństwa ludzi i mienia oraz technicznej i gospodarczej strony budowy.

Każdy zapis w Dzienniku Budowy będzie opatrzony datą jego dokonania, podpisem osoby, która dokonała zapisu, z podaniem jej imienia i nazwiska oraz stanowiska służbowego. Zapisy będą czytelne, dokonane trwałą techniką, w porządku chronologicznym, bezpośrednio jeden pod drugim, bez przerw.

Załączone do Dziennika Budowy protokoły i inne dokumenty będą oznaczone kolejnym numerem załącznika i opatrzone datą i podpisem Wykonawcy i Inżyniera.

Do Dziennika Budowy należy wpisywać w szczególności:

- datę przekazania Wykonawcy Terenu Budowy,
- datę przekazania przez Zamawiającego Dokumentacji Projektowej,
- uzgodnienie przez Inżyniera programu zapewnienia jakości i harmonogramów Robót,
- terminy rozpoczęcia i zakończenia poszczególnych elementów Robót,
- przebieg Robót, trudności i przeszkody w ich prowadzeniu, okresy i przyczyny przerw w Robotach,
- uwagi i polecenia Inżyniera,
- daty zarządzenia wstrzymania Robót, z podaniem powodu,
- zgłoszenia i daty odbiorów Robót zanikających, ulegających zakryciu, częściowych i końcowych odbiorów Robót,
- wyjaśnienia, uwagi i propozycje Wykonawcy,
- stan pogody i temperaturę powietrza w okresie wykonywania Robót podlegających ograniczeniom lub wymaganiom szczególnym w związku z warunkami klimatycznymi,
- zgodność rzeczywistych warunków geotechnicznych z ich opisem w Dokumentacji Projektowej,

- dane dotyczące czynności geodezyjnych (pomiarowych) dokonywanych przed i w trakcie wykonywania Robót,
- dane dotyczące sposobu wykonywania zabezpieczenia Robót,
- dane dotyczące jakości materiałów, pobierania próbek oraz wyniki przeprowadzonych badań z podaniem, kto je przeprowadzał,
- wyniki prób poszczególnych elementów budowli z podaniem, kto je przeprowadzał,
- inne istotne informacje o przebiegu Robót. Propozycje, uwagi i wyjaśnienia Wykonawcy, wpisane do Dziennika Budowy będą przedłożone Inżynierowi do ustosunkowania się.

Decyzje Inżyniera wpisane do Dziennika Budowy Wykonawca podpisuje z zaznaczeniem ich przyjęcia lub zajęciem stanowiska.

Wpis projektanta do Dziennika Budowy obliguje Inżyniera do ustosunkowania się. Projektant nie jest jednak stroną Kontraktu i nie ma uprawnień do wydawania poleceń Wykonawcy Robót.

6.8.2. Księga Obmiaru Księga Obmiaru stanowi dokument pozwalający na rozliczenie faktycznego postępu każdego z elementów Robót. Obmiary wykonanych Robót przeprowadza się w sposób ciągły w jednostkach przyjętych w Wycenionym Ślepym Kosztorysie i wpisuje do Księgi Obmiaru.

6.8.3. Dokumenty laboratoryjne

Dzienniki laboratoryjne, atesty materiałów, orzeczenia o jakości materiałów, recepty robocze i kontrolne wyniki badań Wykonawcy będą gromadzone w formie uzgodnionej w programie zapewnienia jakości. Dokumenty te stanowią załączniki do odbioru Robót. Winny być udostępnione na każde życzenie Inżyniera.

6.8.4. Pozostałe dokumenty budowy

Do dokumentów budowy zalicza się, oprócz wymienionych w pkt. (6.8.1.)-(6.8.3.) następujące dokumenty:

- a) pozwolenie na budowę,
- b) protokoły przekazania Terenu Budowy,
- c) umowy cywilno-prawne z osobami trzecimi i inne umowy cywilno-prawne,
- d) protokoły z odbioru Robót
- e) protokoły z narad i ustaleń,
- f) korespondencję na budowie.

6.8.5. Przechowywanie dokumentów budowy

Dokumenty budowy będą przechowywane na Terenie Budowy w miejscu odpowiednio zabezpieczonym.

Zaginięcie któregośkolwiek z dokumentów budowy spowoduje jego natychmiastowe odtworzenie w formie przewidzianej prawem.

Wszelkie dokumenty budowy będą zawsze dostępne dla Inżyniera i przedstawiane do wglądu na życzenie Zamawiającego.

7. OBMIAR ROBÓT

7.1. Ogólne zasady obmiaru Robót

Obmiar Robót będzie określać faktyczny zakres wykonywanych Robót zgodnie z Dokumentacją Projektową i ST, w jednostkach ustalonych w Zestawieniu Elementów Rozliczeniowych.

Obmiaru Robót dokonuje Wykonawca po pisemnym powiadomieniu Inżyniera o zakresie obmierzanego Robót i terminie obmiaru, co najmniej na 3 dni przed tym terminem.

Wyniki obmiaru będą wpisane do Księgi Obmiaru.

Jakikolwiek błąd lub przeoczenie (opuszczenie) w ilościach podanych w Zestawieniu elementów rozliczeniowych lub gdzie indziej w Specyfikacjach Technicznych nie zwalnia Wykonawcy od obowiązku ukończenia wszystkich Robót. Błędne dane zostaną poprawione wg instrukcji Inżyniera na piśmie.

Obmiar gotowych Robót będzie przeprowadzony z częstotnością wymaganą do celu miesięcznej płatności na rzecz Wykonawcy lub w innym czasie określonym w Kontrakcie lub oczekiwanym przez Wykonawcę i Inżyniera.

7.2. Zasady określania ilości Robót i materiałów

Długości i odległości pomiędzy wyszczególnionymi punktami skrajnymi będą obmierzone poziomo wzdłuż linii osiowej.

Jeśli Specyfikacje Techniczne właściwe dla danych Robót nie wymagają tego inaczej, objętości będą wyliczone w [m³] jako długość pomnożona przez średni przekrój.

Ilości, które mają być obmierzone wagowo, będą ważone w tonach lub kilogramach zgodnie z wymaganiami Specyfikacji Technicznych.

7.3. Urządzenia i sprzęt pomiarowy

Wszystkie urządzenia i sprzęt pomiarowy, stosowany w czasie obmiaru Robót będą zaakceptowane przez Inżyniera.

Urządzenia i sprzęt pomiarowy zostaną dostarczone przez Wykonawcę. Jeżeli urządzenia te lub sprzęt wymagają badań atestujących to Wykonawca będzie posiadać ważne świadectwa legalizacji. Wszystkie urządzenia pomiarowe będą przez Wykonawcę utrzymywane w dobrym stanie, w całym okresie trwania Robót.

7.4. Wagi i zasady ważenia

Wykonawca dostarczy i zainstaluje urządzenia wagowe odpowiadające odnośnym wymaganiom Specyfikacji Technicznych. Będzie utrzymywać to wyposażenie zapewniając w sposób ciągły zachowanie dokładności wg norm zatwierdzonych przez Inżyniera.

7.5. Czas przeprowadzenia obmiaru

Obmiary będą przeprowadzone przed częściowym lub końcowym odbiorem Robót, a także w przypadku występowania dłuższej przerwy w Robotach i zmiany Wykonawcy Robót.

Obmiar Robót zanikających przeprowadza się w czasie ich wykonywania.

Obmiar Robót podlegających zakryciu przeprowadza się przed ich zakryciem.

Roboty pomiarowe do obmiaru oraz nieodzowne obliczenia będą wykonane w sposób zrozumiały i jednoznaczny.

Wymiary skomplikowanych powierzchni lub objętości będą uzupełnione odpowiednimi szkicami umieszczonymi na karcie Księgi Obmiaru. W razie braku miejsca szkice mogą być dołączone w formie oddzielnego załącznika do Księgi Obmiaru, którego wzór zostanie uzgodniony z Inżynierem.

8. ODBIÓR ROBÓT

8.1. Rodzaje odbiorów Robót

W zależności od ustaleń odpowiednich ST, Roboty podlegają następującym etapom odbioru, dokonywanym przez Inżyniera przy udziale Wykonawcy:

- a) odbiorowi Robót zanikających i ulegających zakryciu,
- b) odbiorowi częściowemu,
- c) odbiorowi ostatecznemu (końcowemu),
- d) odbiorowi pogwarancyjnemu.

8.2. Odbiór Robót zanikających i ulegających zakryciu

Odbiór Robót zanikających i ulegających zakryciu polega na finalnej ocenie ilości i jakości wykonywanych Robót, które w dalszym procesie realizacji ulegną zakryciu.

Odbiór Robót zanikających i ulegających zakryciu będzie dokonany w czasie umożliwiającym wykonanie ewentualnych korekt i poprawek bez hamowania ogólnego postępu Robót.

Odbioru Robót dokonuje Inżynier.

Gotowość danej części Robót do odbioru zgłasza Wykonawca wpisem do Dziennika Budowy i jednoczesnym powiadomieniem Inżyniera. Odbiór będzie przeprowadzony niezwłocznie, nie później jednak niż w ciągu 3 dni od daty zgłoszenia wpisem do Dziennika Budowy i powiadomienia o tym fakcie Inżyniera.

Jakość i ilość Robót ulegających zakryciu ocenia Inżynier na podstawie dokumentów zawierających komplet wyników badań laboratoryjnych i w oparciu o przeprowadzone pomiary, w konfrontacji z Dokumentacją Projektową, ST i uprzednimi ustaleniami.

8.3. Odbiór częściowy

Odbiór częściowy polega na ocenie ilości i jakości wykonanych części Robót. Odbioru częściowego Robót dokonuje

się wg zasad jak przy odbiorze końcowym Robót.

8.4. Odbiór ostateczny (końcowy) robót

8.4.1. Zasady odbioru ostatecznego (częściowego) robót

Odbiór ostateczny polega na finalnej ocenie rzeczywistego wykonania robót w odniesieniu do ich ilości, jakości i wartości.

Całkowite zakończenie robót oraz gotowość do odbioru ostatecznego będzie stwierdzona przez

Wykonawcę wpisem do dziennika budowy z bezzwłocznym powiadomieniem na piśmie o tym fakcie

Inżyniera. Odbiór ostateczny robót nastąpi w terminie ustalonym w dokumentach umowy, licząc od dnia potwierdzenia przez Inżyniera zakończenia robót i przyjęcia dokumentów, o których mowa w punkcie 8.4.2.

Odbioru ostatecznego robót dokona komisja wyznaczona przez Zamawiającego w obecności Inżyniera i Wykonawcy. Komisja odbierająca roboty dokona ich oceny jakościowej na podstawie przedłożonych dokumentów, wyników badań i pomiarów, ocenie wizualnej oraz zgodności wykonania robót z Dokumentacją Projektową i ST.

W toku odbioru ostatecznego robót komisja zapozna się z realizacją ustaleń przyjętych w trakcie odbiorów robót zanikających i ulegających zakryciu, zwłaszcza w zakresie wykonania robót uzupełniających i robót poprawkowych.

W przypadkach niewykonania wyznaczonych robót poprawkowych lub robót uzupełniających w warstwie ściennej lub robotach wykończeniowych, komisja przerwie swoje czynności i ustali nowy termin odbioru ostatecznego.

W przypadku stwierdzenia przez komisję, że jakość wykonywanych robót w poszczególnych asortymentach nieznacznie odbiega od wymaganej Dokumentacją Projektową i ST z uwzględnieniem tolerancji i nie ma większego wpływu na cechy eksploatacyjne obiektu i bezpieczeństwo ruchu, komisja dokona potrąceń, oceniając pomniejszoną wartość wykonywanych robót w stosunku do wymagań przyjętych w dokumentach umowy.

8.4.2. Dokumenty do odbioru ostatecznego (częściowego)

Podstawowym dokumentem do dokonania odbioru ostatecznego robót jest protokół odbioru ostatecznego robót sporządzony wg wzoru ustalonego przez Zamawiającego. Do odbioru ostatecznego Wykonawca jest zobowiązany przygotować następujące dokumenty:

1. dokumentację projektową podstawową z naniesionymi zmianami oraz dodatkową, jeśli została sporządzona w trakcie realizacji umowy,
2. specyfikacje techniczne (podstawowe z dokumentów umowy i ew. uzupełniające lub zamienne),
3. recepty i ustalenia technologiczne,
4. dzienniki budowy i rejestry obmiarów (oryginały),
5. wyniki pomiarów kontrolnych oraz badań i oznaczeń laboratoryjnych, zgodne z ST i ew. PZJ,
6. deklaracje zgodności lub certyfikaty zgodności wbudowanych materiałów zgodnie z ST i ew. PZJ,
7. opinię technologiczną sporządzoną na podstawie wszystkich wyników badań i pomiarów załączonych do dokumentów odbioru, wykonanych zgodnie z ST i PZJ,
8. rysunki (dokumentacje) na wykonanie robót towarzyszących (np. na przełożenie istniejącego uzbrojenia podwieszonego do mostu) oraz protokoły odbioru i przekazania tych robót właścicielom urządzeń,
9. geodezyjną inwentaryzację powykonawczą robót i sieci uzbrojenia terenu,

W przypadku, gdy wg komisji, roboty pod względem przygotowania dokumentacyjnego nie będą gotowe do odbioru ostatecznego, komisja w porozumieniu z Wykonawcą wyznaczy ponowny termin odbioru ostatecznego robót.

Wszystkie zarządzone przez komisję roboty poprawkowe lub uzupełniające będą zestawiane wg wzoru ustalonego przez Zamawiającego.

Termin wykonania robót poprawkowych i robót uzupełniających wyznaczy komisja.

8.5. Odbiór pogwarancyjny

Odbiór pogwarancyjny polega na ocenie wykonanych robót związanych z usunięciem wad stwierdzonych przy odbiorze ostatecznym i zaistniałych w okresie gwarancyjnym.

Odbiór pogwarancyjny będzie dokonany na podstawie oceny wizualnej obiektu z uwzględnieniem zasad opisanych w punkcie 8.4 „Odbiór ostateczny robót”.

9. PODSTAWA PŁATNOŚCI

9.1. Ustalenia ogólne

Podstawą płatności jest cena jednostkowa, skalkulowana przez Wykonawcę za jednostkę obmiarową ustaloną dla danej pozycji w tabeli (zestawieniu) elementów rozliczeniowych.

Dla pozycji tabeli wycenionych ryczałtowo podstawą płatności jest wartość (kwota) podana przez Wykonawcę w danej pozycji.

Cena jednostkowa lub kwota ryczałtowa pozycji będzie uwzględniać wszystkie czynności, wymagania i badania składające się na jej wykonanie, określone dla tej Roboty w ST i w Dokumentacji Projektowej.

Cena jednostkowa będzie obejmować:

- robocizną bezpośrednią wraz z towarzyszącymi kosztami,
- wartość zużytych materiałów wraz z kosztami zakupu, magazynowania, ewentualnych ubytków i transportu na teren budowy,
- wartość pracy sprzętu wraz z towarzyszącymi kosztami,
- koszty pośrednie, zysk kalkulacyjny i ryzyko,
- podatki obliczone zgodnie z obowiązującymi przepisami. Do cen jednostkowych nie należy wliczać podatku VAT.

Cena jednostkowa (kwota) zaproponowana przez Wykonawcę za daną pozycję w wycenionej tabeli (zestawieniu) elementów rozliczeniowych jest ostateczna i wyklucza możliwość żądania dodatkowej zapłaty za wykonanie Robót objętych tą pozycją.

9.2. Warunki umowy i wymagania ogólne

Koszt dostosowania się do wymagań warunków umowy i wymagań ogólnych zawartych w D-00.00.00. obejmuje wszystkie warunki określone w ww. dokumentach, a nie wyszczególnione w kosztorysie.

9.3. Objazdy, przejazdy i organizacja ruchu

Koszt wybudowania, utrzymania i likwidacji objazdów/przejazdów i organizacji ruchu obejmuje:

- (a) opracowanie oraz uzgodnienie z Inżynierem i odpowiednimi instytucjami projektu organizacji ruchu na czas trwania budowy, wraz z dostarczeniem kopii projektu Inżynierowi i wprowadzaniem dalszych zmian i uzgodnień wynikających z postępu robót,
 - (b) roboty pomiarowe i przygotowawcze,
 - (c) dostarczanie materiałów i sprzętu,
 - (d) wykonywanie wykopów pod słupki znaków tymczasowych,
 - (e) wykonywanie fundamentów,
 - (f) zasypywanie dołów wraz z zagęszczeniem gruntu,
 - (g) dostarczanie i zamocowanie tarcz znaków oraz tablic,
 - (h) dostarczenie i montaż tymczasowych wygradzeń dla pojazdów i pieszych oraz poręczy ochronnych i kładek dla pieszych, (i) utrzymywanie i demontaż wszystkich elementów oznakowania na czas robót, (j) przestawianie wygradzeń, poręczy i kładek, (k) oczyszczanie, przestawienie, przykrycie i usunięcie tymczasowych oznakowań pionowych, poziomych, barier i świateł, (l) tymczasową przebudowę urządzeń obcych, (m) utrzymanie płynności ruchu publicznego, (n) usunięcie wbudowanych materiałów i oznakowania, (o) doprowadzenie terenu do stanu pierwotnego,
 - (p) przeprowadzenie pomiarów i badań zgodnie ze specyfikacją techniczną.
- Koszt wybudowania, utrzymania i likwidacji objazdów/przejazdów i organizacji ruchu na czas robót nie podlega odrębnej zapłacie i przyjmuje się, że jest włączony w Cenę Kontraktową.

10. PRZEPISY ZWIĄZANE

Ustawa z dnia 7 lipca 1994 r. - Prawo budowlane (Dz.U.Nr 89, poz. 414).

Zarządzenie Ministra Gospodarki Przestrzennej i Budownictwa z dnia 15 grudnia 1994 r. w sprawie dziennika budowy oraz tablicy informacyjnej (M.P.Nr 2 z 1995 r., poz. 29). Ustawa z dnia 21 marca 1985 r. o drogach publicznych (Dz.U.Nr 14, poz. 60 z późniejszymi zmianami).

D-01.00.00. ROBOTY PRZYGOTOWAWCZE

D-01.01.01. Wyznaczenie trasy i punktów wysokościowych

1. WSTĘP

1.1. Przedmiot specyfikacji technicznej (ST)

Przedmiotem niniejszej ST są wymagania dotyczące wykonania i odbioru robót związanych z odtworzeniem sytuacyjno i wysokościowym odbudowywanego mostu.

1.2. Zakres stosowania ST

ST jest stosowana jako dokument przetargowy i kontraktowy przy zlecaniu i realizacji robót wymienionych w p. 1.1. związanych z rozbiórką istniejącego i budową nowego mostu na potoku Dankówka w ciągu drogi powiatowej 4489S Kaniów-Dankowice-Stara Wieś-Wilamowice w km 7+932 w Dankowicach.

1.3. Zakres robót objętych ST

Ustalenia zawarte w niniejszej ST dotyczą prowadzenia robót związanych z odtworzeniem w terenie przebiegu tras zgodnie z Dokumentacją Projektową i obejmują:

- wyznaczenie osi teoretycznej w punktach głównych osi trasy,
- wyznaczenie i utrwalenie reperów roboczych,
- uzupełnienie osi trasy dodatkowymi punktami,
- zastabilizowanie punktów w sposób trwały, ochrona ich przed zniszczeniem oraz oznakowanie w sposób ułatwiający odszukanie i ewentualne odtworzenie,
- wykonanie uproszczonej dokumentacji geodezyjnej w zakresie umożliwiającym prowadzenie robót oraz bieżącą kontrolę przez Inżyniera,
- wykonanie pomiarów bieżących w miarę postępu robót, zgodnie z dokumentacją projektową
- opracowanie geodezyjnej dokumentacji powykonawczej.

1.4. Określenie podstawowe

- 1.4.1. *Punkty główne trasy* - Punkty załamania osi trasy, punkty kierunkowe oraz początkowy i końcowy punkt trasy.
- 1.4.2. *Pozostałe określenia* - są zgodne z obowiązującymi, odpowiednimi polskimi normami, wytycznymi i określeniami podanymi w ST D-00.00.00. Wymagania ogólne.

1.5. Ogólne wymagania dotyczące robót

Ogólne wymagania dotyczące robót podano w ST D-00.00.00. "Wymagania ogólne".

2. MATERIAŁY

2.1. Wymagania ogólne

Ogólne wymagania dotyczące materiałów podano w ST D-00.00.00. "Wymagania ogólne".

2.2. Rodzaje materiałów

Materiałami stosowanymi do wykonywania robót są: słupki betonowe, rurki stalowe, paliki drewniane - dla punktów zlokalizowanych w gruntowej partii korusu drogowego, gwoździe z folią lub bolce metalowe - dla punktów w nawierzchni asfaltowej, farba chlorokauczukowa do wykonywania opisów i oznaczeń punktów bądź inne materiały akceptowane przez Inżyniera.

3. SPRZĘT

3.1. Wymagania ogólne

Ogólne wymagania dotyczące sprzętu podano w ST D-00.00.00. "Wymagania ogólne".

3.2. Sprzęt do robót pomiarowych

Do wykonania robót konieczny jest sprzęt geodezyjny taki jak:

- teodolity lub tachimetry,
- niwelatory,
- dalmierze,
- tyczki,
- łąty,
- taśmy stalowe i parciane,
- inny sprzęt akceptowany przez Inżyniera.

Sprzęt stosowany do odtworzenia trasy i punktów głównych powinien gwarantować uzyskanie wymaganej dokładności pomiaru.

4. TRANSPORT

4.1. Wymagania ogólne

Ogólne wymagania dotyczące transportu podano w ST D-00.00.00. "Wymagania ogólne".

4.2. Wymagania dla transportu

Transport sprzętu geodezyjnego oraz materiałów potrzebnych do stabilizacji osi trasy i wyznaczenia zakresu robót może odbywać się dowolnymi środkami transportowymi.

5. WYKONANIE ROBÓT

5.1. Ogólne zasady wykonania robót

Ogólne zasady wykonania robót podano w ST D-00.00.00. "Wymagania ogólne".

Przed przystąpieniem do robót Wykonawca zobowiązany jest do odszukania i widocznego oznakowania wszystkich punktów państwowej osnowy geodezyjnej zlokalizowanej w granicach projektowanych robót. Obowiązkiem Wykonawcy jest ochrona tych punktów przed zniszczeniem w trakcie prowadzenia robót. Jeżeli takie punkty zostaną zniszczone przez Wykonawcę świadomie lub wskutek zaniedbania to zostaną one odtworzone na koszt Wykonawcy przez odpowiednią, uprawnioną jednostkę wykonawstwa geodezyjnego.

Prace pomiarowe powinny być wykonane zgodnie z obowiązującymi Instrukcjami GUGiK.

Wykonawca sporządzi uproszczoną dokumentację geodezyjną na wykonanie robót objętych niniejszą ST, co umożliwi bieżącą kontrolę prowadzonych robót.

Wykonawca ponosi odpowiedzialność za następstwa niezgodności wykonanych robót z dokumentacją projektową, niniejszymi ST oraz zmianami wprowadzonymi w nich zawczasu przez Inżyniera.

Wykonawca powinien sprawdzić czy rzędne terenu określone w dokumentacji projektowej są zgodne z rzeczywistymi rzędnymi terenu. Jeśli Wykonawca stwierdzi, że rzeczywiste rzędne terenu istotnie różnią się od rzędnych określonych w dokumentacji projektowej to powinien powiadomić o tym Inżyniera. Ukształtowanie terenu w takim rejonie nie powinno być zmieniane przed podjęciem odpowiedniej decyzji przez Inżyniera. Wszelkie roboty dodatkowe, wynikające z różnic terenu podanych w dokumentacji projektowej i rzędnych rzeczywistych, akceptowane przez Inżyniera, zostaną wykonane na koszt Zamawiającego. Zaniechanie powiadomienia Inżyniera oznacza, że roboty dodatkowe w takim przypadku obciążą Wykonawcę.

Wszystkie roboty, które bazują na pomiarach Wykonawcy nie mogą być rozpoczęte przed zaakceptowaniem wyników pomiarów przez Inżyniera.

Punkty wierzchołkowe, punkty główne trasy i punkty pośrednie osi trasy muszą być zaopatrzone w oznaczenia określające w sposób wyraźny i jednoznaczny charakterystykę i położenie tych punktów. Forma i wzór tych oznaczeń powinny być zaakceptowane przez Inżyniera.

Wykonawca jest odpowiedzialny za ochronę wszystkich punktów pomiarowych i ich oznaczeń w czasie trwania robót. Jeżeli znaki pomiarowe zostaną zniszczone przez Wykonawcę świadomie lub wskutek zaniedbania, a ich odtworzenie jest konieczne do dalszego prowadzenia robót, to zostaną one odtworzone na koszt Wykonawcy. Wszystkie pozostałe prace pomiarowe konieczne dla prawidłowej realizacji robót należą do obowiązków Wykonawcy. Dodatkowo na każde wezwanie Inżyniera. Wykonawca wykona wszelkie pomiary geodezyjne określone przez Inżyniera. Koszt tych pomiarów obciąża Wykonawcę.

5.2. Wyznaczenie punktów głównych osi trasy

Punkty wierzchołkowe trasy i inne punkty główne do tyczenia powinny być zastabilizowane w sposób trwały, przy użyciu pali drewnianych lub trzpieni stalowych a także dowiązane do punktów pomocniczych, położonych poza granicą robót.

5.3. Robocze punkty wysokościowe

Stosownie do potrzeb Wykonawca założy dodatkowe punkty robocze. Repery robocze należy zakładać poza granicami robót związanych z wykonaniem obiektu. Jako repery robocze można wykorzystać punkty stałe na stabilnych, istniejących budowlach w obrębie przebudowywanego mostu. Rzędne reperu należy określić z dokładnością do 0,4cm/km stosując niwelację podwójną w nawiązaniu do reperów państwowych.

Repery robocze powinny być wyposażone w dodatkowe oznaczenia, zawierające wyraźne i jednoznaczne określenie nazwy reperu i jego rzędnej.

5.4. Inwentaryzacja powykonawcza.

Po zakończeniu prac Wykonawca zobowiązany jest do opracowania geodezyjnej dokumentacji powykonawczej. Dodatkowo inwentaryzację powykonawczą.

6. KONTROLA JAKOŚCI ROBÓT

6.1. Ogólne zasady kontroli jakości robót

Ogólne zasady kontroli jakości robót podano w ST D-00.00.00. "Wymagania ogólne".

Kontrolę jakości prac pomiarowych związanych z odtworzeniem trasy i punktów wysokościowych należy prowadzić według ogólnych zasad określonych w instrukcjach i wytycznych GUGiK.

7. OBMIAR ROBÓT

7.1. Ogólne zasady obmiaru robót

Ogólne zasady obmiaru robót podano w ST D-00.00.00. " Wymagania ogólne".

7.2. Jednostka obmiarowa

Jednostką obmiarową robót geodezyjnych jest kilometr [km] dla robót polegających na wyznaczeniu punktów obiektu mostowego i prac związanych z regulacją potoku.

8. ODBIÓR ROBÓT

Ogólne zasady odbioru robót podano w ST D-00.00.00. "Wymagania ogólne".

Odbiór robót następuje na podstawie szkiców i dzienników pomiarów geodezyjnych lub protokołu z kontroli geodezyjnej, które Wykonawca przedkłada Inżynierowi.

9. PODSTAWA PŁATNOŚCI

9.1. Ogólne ustalenia dotyczące podstaw płatności

Ogólne ustalenia dotyczące podstaw płatności podano w ST D-00.00.00. "Wymagania ogólne".

9.2. Cena jednostki obmiarowej

Cena 1 kilometra [km] wykonanych robót obejmuje:

- roboty przygotowawcze,
- dostarczenie materiałów i sprzętu,
- odszukanie i oznakowanie punktów państwowej osnowy geodezyjnej,
- wykonanie uproszczonej dokumentacji geodezyjnej,
- wyznaczenie punktów głównych osi tras, granicy robót i punktów wysokościowych oraz ich oznakowanie,
- uzupełnienie osi tras dodatkowymi punktami,
- wyznaczenie przekrojów poprzecznych z ewentualnym wytyczeniem dodatkowych przekrojów,
- wykonanie pomiarów bieżących w miarę postępu robót, zgodnie z Dokumentacją Projektową,
- wykonywanie pomiarów dodatkowych na każde żądanie Inżyniera,
- prowadzenie dokumentacji geodezyjnej,
- wyznaczenie, utrzymanie i odtwarzanie zniszczonych punktów geodezyjnych
- inwentaryzacja powykonawcza robót.

- opracowanie wersji elektronicznej inwentaryzacji powykonawczej.

10. PRZEPISY ZWIĄZANE

1. Instrukcja techniczna 0-1. Ogólne zasady wykonywania prac geodezyjnych.
2. Instrukcja techniczna G-1. Geodezyjna osnowa pozioma, GUGiK, 1978.
3. Instrukcja techniczna G-2. Wysokościowa osnowa geodezyjna, GUGiK 1983.
4. Instrukcja techniczna G-3. Geodezyjna obsługa inwestycji, Główny Urząd Geodezji i Kartografii, Warszawa 1979.
5. Wytyczne techniczne G-3.1. Osnovy realizacyjne, GUGiK, 1983.
6. Wytyczne techniczne G-3.2. Pomiary realizacyjne, GUGiK, 1983.
7. Instrukcja techniczna G-4. Pomiary sytuacyjne i wysokościowe, GUGiK, 1979.

D-01.02.04. Rozbiórka elementów istniejącego mostu

1. WSTĘP

1.1. Przedmiot ST

Przedmiotem niniejszej ST są wymagania dotyczące wykonania i odbioru robót związanych z rozbiórką istniejącego obiektu mostowego i elementów dróg.

1.2. Zakres stosowania ST

ST jest stosowana jako dokument przetargowy i kontraktowy przy zlecaniu i realizacji robót wymienionych w p. 1.1. związanych z rozbiórką istniejącego i budową nowego mostu na potoku Dankówka w ciągu drogi powiatowej 4489S Kaniów-Dankowice-Stara Wieś-Wilamowice w km 7+932 w Dankowicach.

1.3. Zakres robót objętych ST

Ustalenia zawarte w niniejszej specyfikacji stanowią wymagania dotyczące robót związanych z rozbiórką elementów obiektów mostowych i dróg wykonywanych w ramach robót przygotowawczych. Roboty rozbiórkowe obejmują:

- rozebranie nawierzchni drogi według dokumentacji projektowej
- rozebranie elementów konstrukcji betonowych i żelbetowych
- demontaż poręczy stalowych
- wywóz materiału z rozbiórki i zagospodarowanie przez Wykonawcę we własnym zakresie

1.4. Określenie podstawowe

Określenia podane w niniejszej ST są zgodne z obowiązującymi odpowiednimi polskimi normami i definicjami podanymi w ST D-00.00.00. "Wymagania ogólne".

1.5. Ogólne wymagania dotyczące robót

Wykonawca robót jest odpowiedzialny za jakość wykonanych robót i ich zgodność z dokumentacją projektową, ST i zaleceniami Inżyniera.

Ogólne wymagania dotyczące robót podano w ST D-00.00.00. "Wymagania ogólne".

2. MATERIAŁY

Materiały nie występują.

3. SPRZĘT

3.1. Wymagania ogólne

Ogólne wymagania dotyczące sprzętu podano w ST D-00.00.00. "Wymagania ogólne".

3.2. Sprzęt do wykonania robót

Do wykonania robót związanych z rozbiórką elementów dróg należy stosować:

- spycharki,
- zrywarki przyczepne,
- ładowarki,
- młoty pneumatyczne,
- samochody samowyładowcze
- dźwigi samochodowe
- ręczny sprzęt do lżejszych robót rozbiórkowych.

4. TRANSPORT

4.1. Wymagania ogólne

Ogólne wymagania dla transportu podano w ST D-00.00.00. "Wymagania ogólne".

4.2. Wymagania dla transportu

Materiał z rozbiórki należy przewozić transportem samochodowym na miejsce wskazane przez Wykonawcę i zaakceptowane przez Inżyniera chyba, że dalsze postanowienia ST przewidują inaczej. Przy ruchu po drogach publicznych pojazdy powinny spełniać wymagania dotyczące przepisów ruchu drogowego w odniesieniu do dopuszczalnych obciążeń na osie, wymiarów ładunku i innych parametrów technicznych.

5. WYKONANIE ROBÓT

5.1. Ogólne zasady wykonania robót

Ogólne zasady wykonania robót podano w ST D-00.00.00. "Wymagania ogólne".

Odspojony materiał z rozbiórek przed wywiezieniem powinien być przemieszczany i gromadzony w przyzmy. Materiał nie przeznaczony do ponownego wykorzystania powinien być natychmiast wywieziony z placu budowy. Natomiast materiał przeznaczony do ponownego użytku powinien być natychmiast przemieszczony na miejsce jego tymczasowego składowania.

Gruz betonowy należy przewieźć na odkład. Lokalizację odkładu wskaże Wykonawca i przedstawi do akceptacji Inżyniera.

Do demontażu rur /sieć teletechniczna, sieć gazowa/ od ustroju nośnego Wykonawca może przystąpić dopiero po jego technologicznym odcieciu przez przy udziale właściciela sieci.

6. KONTROLA JAKOŚCI ROBÓT

6.1. Zasady ogólne kontroli jakości robót

Zasady ogólne kontroli jakości robót podano w ST D-00.00.00 "Wymagania ogólne"

6.2. Kontrola wykonania jakości robót rozbiórkowych

Sprawdzenie jakości robót polega na wizualnym sprawdzeniu kompletności wykonanych robót rozbiórkowych oraz stopnia uszkodzenia elementów przewidzianych do powtórnego wykorzystania. Zagęszczenie gruntu wypełniającego doły po usuniętych elementach nawierzchni dróg i chodników powinno spełniać odpowiednie wymagania określone w ST D-02.00.00 "Roboty ziemne".

7. OBMIAR ROBÓT

7.1. Ogólne zasady obmiaru robót

Ogólne zasady obmiaru robót podano w ST D-00.00.00. " Wymagania ogólne".

7.2. Jednostka obmiarowa

Jednostką obmiarową robót związanych z rozbiórką jest:

- a) dla nawierzchni - metr kwadratowy [m²],
- b) dla poręczy betonowych- metr [m]
- c) dla rozbiórki elementów konstrukcji betonowych, żelbetonowych- metr kwadratowy [m²]
- d) dla rur betonowych-metr [m]

8. ODBIÓR ROBÓT

Ogólne zasady odbioru robót podano w ST D-00.00.00. "Wymagania ogólne". Odbiór robót związanych z rozbiórką elementów obiektów mostowych polega na wizualnym sprawdzeniu kompletności wykonanych robót rozbiórkowych oraz stopnia uszkodzenia elementów przewidzianych do powtórnego wykorzystania na zasadach odbioru robót zanikających i ulegających zakryciu.

9. PODSTAWA PŁATNOŚCI

9.1. Ogólne ustalenia dotyczące podstaw płatności

Ogólne ustalenia dotyczące podstaw płatności podano w ST D-00.00.00. "Wymagania ogólne".

9.2. Cena jednostki obmiarowej

Płatność należy przyjmować na podstawie jednostek obmiarowych wg pkt 7. zgodnie z obmiarem, po odbiorze robót.

- a) Cena jednostkowa 1 metra kwadratowego [m²] robót związanych z rozbiórką nawierzchni obejmuje
 - roboty przygotowawcze,

- prace pomiarowe,
- dostarczenie sprzętu,
- skucie betonu asfaltowego
- załadunek i wywiezienie materiałów z rozbiórki

b) Cena jednostkowa 1 metra sześciennego [m^3] robót związanych z rozbiórką elementów konstrukcji betonowych obejmuje

- roboty przygotowawcze,
- prace pomiarowe,
- dostarczenie sprzętu,
- demontaż poręczy betonowych
- rozebranie nawierzchni drogi na długość przepustu
- rozebranie elementów konstrukcji murów oporowych
- rozebranie przepustów z rur betonowych
- ew. przesortowanie materiału uzyskanego z rozbiórki w celu ponownego jego użycia,
- załadunek i wywiezienie materiałów z rozbiórki

10. PRZEPISY ZWIĄZANE1. BN-77/8931-12Oznaczenie

D-04.00.00. PODBUDOWA

D-04.04.01. Ulepszone podłoże z kruszywa naturalnego stabilizowanego mechanicznie

1. WSTĘP

1.1. Przedmiot ST

Przedmiotem niniejszej ST są wymagania dotyczące wykonania i odbioru ulepszanego podłoża z kruszywa naturalnego stabilizowanego mechanicznie.

1.2. Zakres stosowania ST

ST jest stosowana jako dokument przetargowy i kontraktowy przy zlecaniu i realizacji robót wymienionych w p. 1.1. związanych z rozbiórką istniejącego i budową nowego mostu na potoku Dankówka w ciągu drogi powiatowej 4489S Kaniów-Dankowice-Stara Wieś-Wilamowice w km 7+932 w Dankowicach.

1.3. Zakres robót objętych ST

Ustalenia zawarte w niniejszej ST stanowią wymagania dotyczące robót związanych z wykonaniem ulepszanego podłoża z kruszywa naturalnego stabilizowanego mechanicznie pod nawierzchnię drogi.

1.4. Określenia podstawowe

1.4.1. *Stabilizacja mechaniczna* – proces technologiczny polegający na odpowiednim zagęszczeniu kruszywa o właściwie dobranym uziarnieniu, przy wilgotności optymalnej.

1.4.2. *Pozostałe określenia* – są zgodne z obowiązującymi odpowiednimi polskimi normami i z definicjami podanymi w ST D-00.00.00. „Wymagania ogólne”.

1.5. Ogólne wymagania dotyczące robót

Ogólne wymagania dotyczące robót podano w ST D-00.00.00. „Wymagania ogólne”.

2. MATERIAŁY

2.1. Wymagania ogólne

Ogólne wymagania dotyczące materiałów podano w ST D-00.00.00. „Wymagania ogólne”.

2.2. Kruszywo

Materiałem do wykonania wymiany gruntu powinna być pospółka.

Kruszywo powinno być jednorodne, bez domieszek gliny i zanieczyszczeń obcych.

Celem poprawy uziarnienia i zagęszczalności warstwy ulepszanego podłoża dla nawierzchni ulic i parkingów zaleca się dodać 20% kruszywa łamanego.

2.3. Uziarnienie kruszywa

Krzywa uziarnienia kruszywa określona wg normy PN-91/B-06714/15 powinna leżeć pomiędzy krzywymi granicznymi podanymi w poniższej tabeli.

Uziarnienie

kruszywa naturalnego stabilizowanego mechanicznie

Sito kwadratowe [mm]	Przechodzi przez sito [%]
63	100
31.5	78-100
20	62-100
16	58-95
12,8	50-86
8	41-75
6,3	36-69
4	29-59
2	19-42

1	14-32
0,5	10-24
0,25	6-16
0,075	3-12

Wymiar największego ziarna kruszywa nie może przekraczać $\frac{2}{3}$ grubości warstwy układanej jednorazowo. Frakcje kruszywa przechodzące przez sito 0,075 mm nie powinny stanowić więcej niż 65% frakcji przechodzącej przez sito 0,5 mm.

2.4. Właściwości kruszywa

Kruszywa powinno spełniać wymagania określone w poniższej tablicy 2.

Tablica 2. Wymagane właściwości kruszywa

L.p.	Właściwości badane według:	Wymagania
1	Zawartość ziarn nieforemnych, wg PN-78/B06714/16; % nie więcej niż	45
2 3	Zawartość zanieczyszczeń organicznych, %, nie więcej niż	1
4	Wskaźnik piaskowy po 5-krotnym zagęszczeniu metodą I lub II wg PN-B-04481:1988	30-70
5 6	Ścieralność w bębnie Los Angeles, wg PN-78/B-06714/42,	45
7 8	- ubytek masy po pełnej liczbie obrotów, %, nie większy niż	40
	- po 1/5 liczby obrotów	
	Nasiąkliwość, %, nie więcej niż	4
	Mrozoodporność ziarn większych od 2mm, wg PN-78/B-06714/19 po 25 cyklach zamrażania i odmrażania, ubytek masy, %, nie więcej niż	10
	Zawartość związków siarki w przeliczeniu na SO ₃ , %, nie więcej niż	1
	Wskaźnik nośności w _{noś} mieszanki kruszywa, nie mniejszy niż	60

2.5. Źródła materiałów

Wszystkie materiały użyte do budowy powinny pochodzić tylko ze źródeł uzgodnionych i zatwierdzonych przez Inżyniera.

Źródła materiałów powinny być wybrane przez Wykonawcę z wyprzedzeniem, przed rozpoczęciem robót. Przyjmuje się, że materiał musi być dostarczony do 30 dni przed rozpoczęciem robót.

Wykonawca powinien dostarczyć Inżynierowi wyniki badań laboratoryjnych łącznie z projektowaną krzywą uziarnienia i reprezentatywne próbki materiałów.

Materiały z zaproponowanego przez Wykonawcę źródła będą zaakceptowane do wbudowania przez Inżyniera, jeżeli dostarczone przez Wykonawcę wyniki badań laboratoryjnych i ewentualne wyniki badań laboratoryjnych prowadzonych przez Inżyniera wykażą zgodność cech materiałowych z wymaganiami.

Zatwierdzanie źródła materiałów nie oznacza, że wszystkie materiały z tego źródła będą przez Inżyniera dopuszczone do wbudowania. Materiały, które nie spełniają wymagań zostaną odrzucone.

3. **SPRZĘT**

3.1. **Wymagania ogólne**

Ogólne wymagania dotyczące sprzętu podano w ST D-00.00.00. "Wymagania ogólne".

3.2. **Sprzęt do wykonania stabilizacji mechanicznej**

Do wykonania stabilizacji mechanicznej należy stosować:

- Mieszarki stacjonarne do wytwarzania mieszanki kruszyw, wyposażone w urządzenia dozujące wodę,
- Równiarki lub układarki kruszywa do rozkładania materiału,
- Walce ogumione i stalowe wibracyjne lub statyczne do zagęszczania. W miejscach trudnodostępnych powinny być stosowane zagęszczarki płytowe, ubijaki mechaniczne lub małe walce wibracyjne.

4. TRANSPORT

4.1. Wymagania ogólne

Ogólne wymagania dotyczące transportu podano w ST D-00.00.00. "Wymagania ogólne".

4.2. Transport kruszywa

Transport kruszywa powinien odbywać się w sposób przeciwdziałający jego zanieczyszczeniu i rozsegregowaniu. Ruch pojazdów po wyprofilowanym podłożu drogi powinien być tak zorganizowany, aby nie dopuścić do jego uszkodzeń i tworzenia kolein.

Przy ruchu po drogach publicznych pojazdy powinny spełniać wymagania dotyczące przepisów ruchu drogowego w odniesieniu do dopuszczalnych obciążenia osie i innych parametrów technicznych.

5. WYKONANIE ROBÓT

5.1. Ogólne zasady wykonania robót

Ogólne zasady wykonania robót podano w ST D-00.00.00. "Wymagania ogólne".

5.2. Przygotowanie podłoża

Podłoże pod kruszywo naturalne stabilizowane mechanicznie stanowi warstwa wyprofilowanego i zagęszczonego podłoża, dla ulic warstwa wyprofilowanego i zagęszczonego podłoża z rozłożoną warstwą separacyjno-wzmacniającą w postaci geotkaniny a dla ulicy Andersa dodatkowo z warstwą odsączającą.

5.3. Wytwarzanie mieszanki kruszywa

Mieszkankę kruszywa o uziarnieniu zgodnym z projektowaną krzywą uziarnienia i wilgotności optymalnej należy wytwarzać w mieszarkach stacjonarnych gwarantujących otrzymanie jednorodnej mieszanki. Ze względu na konieczność zapewnienia jednorodności materiału nie dopuszcza się wytwarzania mieszanki przez mieszanie poszczególnych frakcji na drodze. Mieszanka po wyprodukowaniu powinna być od razu transportowana na miejsce wbudowania w sposób przeciwdziałający segregacji i nadmiernemu wysychaniu

5.4. Rozkładanie mieszanki kruszywa

Mieszanka kruszywa powinna być rozkładana w warstwie o jednakowej grubości takiej, aby jej ostateczna grubość po zagęszczeniu była równa grubości projektowanej. Grubość pojedynczo układanej warstwy nie może przekraczać 20cm po zagęszczeniu. Warstwy kruszywa powinny być rozkładane w sposób zapewniający osiągnięcie wymaganych spadków i rzędnych wysokościowych. Jeżeli podbudowa składa się z więcej niż jednej warstwy kruszywa, to każda warstwa powinna być wyprofilowana i zagęszczona z zachowaniem wymaganych spadków i rzędnych wysokościowych. Rozpoczęcie układania następnej warstwy może nastąpić po odbiorze poprzedniej warstwy przez Inżyniera. Kruszywo w miejscach, w których widoczna jest jego segregacja powinno być przed zagęszczeniem zastąpione materiałem o odpowiednich właściwościach.

5.5. Zagęszczanie

Natychmiast po końcowym wyprofilowaniu warstwy kruszywa należy przystąpić do jej zagęszczenia przez wałowanie. Wałowanie powinno postępować stopniowo od krawędzi do środka podbudowy przy przekroju daszkowym jezdni, albo od dolnej do górnej krawędzi podbudowy przy przekroju o spadku jednostronnym. Jakikolwiek nierówności lub zagłębienia powstałe w czasie zagęszczania powinny być wyrównane przez spulchnienie warstwy kruszywa i dodanie lub usunięcie materiału, aż do otrzymania równej powierzchni. W miejscach niedostępnych dla walców podbudowa powinna być zagęszczona zagęszczarkami płytowymi, małymi walcami wibracyjnymi lub ubijakami mechanicznymi.

Zagęszczanie należy kontynuować do osiągnięcia wskaźnika odkształcenia podbudowy nie większego od 2,2 według badania płytą VSS tj. $E_2/E_1 < 2,2$ oraz wtórnego modułu odkształcenia $E_2 > 100\text{MPa}$ Dla całej drogi.

Wilgotność kruszywa podczas zagęszczania powinna być równa wilgotności optymalnej, określonej według normalnej próby Proctora, zgodnie z PN-88B-04481. Materiał nadmiernie nawilgocony, powinien zostać osuszony przez mieszanie rozłożonej warstwy i napowietrzenie. Jeżeli wilgotność materiału jest niższa od optymalnej, materiał w rozłożonej warstwie powinien być zwilżony wodą i równomiernie wymieszany. Wilgotność przy zagęszczaniu powinna być równa wilgotności optymalnej z tolerancją $\pm 2\%$.

5.6. Utrzymanie warstwy

Wykonawca zobowiązany jest do przeprowadzenia bieżących napraw warstwy uszkodzonej przez ruch budowlany jak również wskutek oddziaływania czynników atmosferycznych, takich jak opady deszczu, śniegu i mróz.

Wykonawca zobowiązany jest wstrzymać ruch budowlany po okresie intensywnych opadów deszczu, jeżeli wystąpi możliwość uszkodzenia podbudowy.

5.7. Odcinek próbny

Decyzję o konieczności wykonania odcinka próbnego podejmie Inżynier.

6. KONTROLA JAKOŚCI ROBÓT

6.1. Ogólne zasady kontroli jakości

Zasady ogólne kontroli jakości robót podano w ST D-00.00.00. „Wymagania ogólne”.

6.2. Badania przed przystąpieniem do robót

Przed przystąpieniem do robót Wykonawca powinien wykonać badania kruszyw przeznaczonych do wykonania robót i przedstawić wyniki tych badań Inżynierowi, wg zasad określonych w p.2. w celu akceptacji materiałów. Badania te powinny obejmować wszystkie właściwości określone w p.2.

6.3. Badania w czasie robót

Częstotliwość badań kontrolnych w czasie robót przy budowie podbudowy z kruszyw naturalnych stabilizowanych mechanicznie podano w poniższej tabelicy 3.

Tablica 3. Częstotliwość badań kontrolnych w czasie robót przy budowie podbudowy z kruszyw naturalnych stabilizowanych mechanicznie

Lp.	Wyszczególnienie badań	Częstotliwość badań	
		Minimalna liczba badań na dziennej działce roboczej	Maksymalna powierzchnia podbudowy przypadająca na jedno badanie [m ²]
1			
2			
3			
4	Uziarnienie kruszywa Wilgotność	2	20
5	kruszywa Zagęszczenie kruszywa		
6	Zawartość zanieczyszczeń obcych		
7			
8	Stopień przekruszenia ziaren Zawartość	-	20
9	ziaren nieforemnych Zawartość		
10	zanieczyszczeń organicznych Granica		
11	płynności Wskaźnik plastyczności		
12	Mrozoodporność Ścieralność Wskaźnik		
	piaskowy		

6.3.1. Badania właściwości kruszywa

W czasie robót Wykonawca będzie prowadził badania właściwości kruszywa, określone w tabelicy w p.2.

Uziarnienie kruszywa i zawartość zanieczyszczeń obcych powinno być przez Wykonawcę badane co najmniej dwukrotnie dla każdej działki roboczej, lecz nie rzadziej niż raz na 20 m² warstwy. Próbkę należy pobierać w sposób losowy z rozłożonej warstwy, przed jej zagęszczeniem. Wyniki badań powinny być bieżąco przekazywane Inżynierowi

Badania pełne kruszywa, obejmujące ocenę wszystkich właściwości określonych w p. 2. powinny być wykonywane przez Wykonawcę z częstotliwością gwarantującą zachowanie jakości robót, lecz nie rzadziej niż raz na 20 m² wykonanej podbudowy, a także w przypadku zmiany źródła pobierania materiałów i w innych przypadkach określonych przez Inżyniera. Próbkę do badań pełnych powinny być pobierane przez Wykonawcę w sposób losowy w obecności Inżyniera.

6.3.2. Badania wilgotności kruszywa

Wilgotność kruszywa powinna być równa wilgotności optymalnej określonej wg normalnej próby Proctora, wg PN-88B-04481 z tolerancją $\pm 2\%$. Wilgotność kruszywa należy badać wg PN-77B-06714/17 przynajmniej dwukrotnie na każdej działce roboczej, lecz nie rzadziej niż raz w jednym punkcie na 20 m^2 , przy ocenie zagęszczenia warstwy.

6.3.3. Badania zagęszczenia

Zagęszczenie należy sprawdzać przynajmniej w dwóch punktach, wybranych losowo na każdej działce roboczej, lecz nie rzadziej niż w jednym punkcie na 20 m^2 , wg BN-77/8931-12. Kontrolę zagęszczenia należy oprzeć na metodzie obciążeń płytowych wg p. 6.5.

6.4. Badania wykonanej warstwy

Częstotliwość i zakres badań i pomiarów wykonanej warstwy podbudowy z kruszywa naturalnego stabilizowanego mechanicznie przedstawiono w poniższej tabelicy.

Tablica 4. Częstotliwość i zakres badań i pomiarów wykonanej warstwy z kruszywa stabilizowanego mechanicznie

Lp.	Wyszczególnienie badań i pomiarów	Minimalna częstotliwość badań i pomiarów
1	Grubość warstw	Podczas budowy: - w 3 punktach na każdej dziennej działce roboczej lecz nie rzadziej niż 1 na 20 m^2 Przed odbiorem: - w 3 punktach, lecz nie rzadziej niż raz na 20 m^2
2	Nośność i zagęszczenie wg obciążeń płytowych	Raz na 30 m^2
3	Szerokość	10 razy na 1 km
4	Równość podłużna	W sposób ciągły planografem albo co 20 m łata na każdym pasie ruchu
5	Równość poprzeczna	10 razy na 1 km łata 4-metrową
6	Spadki poprzeczne	10 razy na 1 km
7	Rzędne	Co 5 m
8	Ukształtowanie osi w planie	

6.5. Wymagania jakościowe

6.5.1. Grubość warstwy

Dopuszczalne odchyłki od projektowanej grubości warstw nie powinny przekraczać $+10\%$, -5% .

6.5.2. Nośność i zagęszczenie warstw wg obciążeń płytowych

Należy wykonać pomiary nośności warstwy z kruszywa, wg metody obciążeń płytowych, zgodnie z BN-64/8931-02.

Warstwa kruszywa powinna spełniać następujące wymagania dotyczące nośności mierzonej wtórnym modulem odkształcenia:

$S \quad E_2 > 100 \text{ MPa}$ - podbudowa pomocnicza i ulepszone podłoże pod nawierzchnię drogi.

Zagęszczenie warstwy z kruszywa należy uznać za prawidłowe wtedy, gdy stosunek wtórnego modułu odkształcenia M_E'' do pierwotnego modułu odkształcenia M_E' , mierzony przy użyciu płyty o średnicy 30 cm, jest nie większy od 2,2:

$$M_E''/M_E' < 2,2$$

6.5.3. Równość warstwy

Nierówności nie powinny przekraczać 20 mm.

6.5.4. Spadki poprzeczne warstwy

Spadki poprzeczne powinny być zgodne z dokumentacją projektową z tolerancją $\pm 0,5 \%$.

6.5.5. Rzędne warstwy

Różnice między rzędnymi wykonanymi i projektowanymi nie powinny przekraczać $+1 \text{ cm}$ do -2 cm .

6.5.6. Ukształtowanie osi warstwy

Oś warstwy w planie nie może być przesunięta w stosunku do osi projektowanej o więcej niż $\pm 5 \text{ cm}$.

6.5.7. Szerokość warstwy

Szerokość podbudowy nie może różnić się od szerokości projektowanej o więcej niż ± 5 cm.

6.5.8. Grubość warstwy

Grubość nie powinna się różnić od podanej w projekcie o więcej niż ± 2 cm.

6.6. Zasady postępowania z wadliwie wykonanymi odcinkami

6.6.1. *Niewłaściwe uziarnienie i właściwości kruszywa*

Wszystkie kruszywa nie spełniające wymagań dotyczących uziarnienia i właściwości podanych w odpowiednich punktach niniejszej specyfikacji, zostaną odrzucone. Jeżeli kruszywa, nie spełniające tych wymagań zostały wbudowane to będą, na polecenie Inżyniera, wymienione przez Wykonawcę na właściwe, na koszt Wykonawcy i bez jakichkolwiek dodatkowych kosztów poniesionych przez Zamawiającego.

6.6.2. *Niewłaściwe cechy geometryczne*

Wszystkie powierzchnie, które wykazują większe odchylenia cech geometrycznych od określonych w p. 6.4 powinny być naprawione przez spulchnienie lub zerwanie do głębokości co najmniej 10 cm, wyrównanie i powtórnie zagęszczone. Dodanie nowego materiału bez spulchnienia wykonanej warstwy jest niedopuszczalne. Jeżeli szerokość podbudowy jest mniejsza od szerokości projektowanej o więcej niż 5 cm i nie zapewnia podparcia warstwom leżącym wyżej, to Wykonawca powinien na własny koszt poszerzyć podbudowę przez spulchnienie warstwy na pełną grubość, do połowy szerokości pasa ruchu, dołożyć materiału i powtórnie zagęścić warstwę.

6.6.3. *Niewłaściwa grubość*

Przed odbiorem Wykonawca sprawdzi grubość warstw w obecności Inżyniera, z częstotliwością podaną w tablicy w p. 6.4. Przynajmniej w 50% otworów grubość warstw powinna być co najmniej równa projektowanej, a w żadnym otworze niedomiar grubości nie może być większy od 15%. Jeżeli warunek ten jest spełniony Wykonawca otrzyma pełną zapłatę za roboty. W przeciwnym wypadku Wykonawca wykona, na własny koszt, w obecności Inżyniera, dodatkowe otwory w celu identyfikacji powierzchni wadliwych pod względem grubości.

Na wszystkich powierzchniach wadliwych pod względem grubości Wykonawca wykona naprawę umocnienia. Roboty te Wykonawca wykona na własny koszt. Po wykonaniu tych robót nastąpi ponowny pomiar i ocena grubości warstwy, wg wyżej podanych zasad na koszt Wykonawcy.

6.6.4. *Niewłaściwe zagęszczenie*

Podczas odbioru warstwy wykorzystując wyniki badań zagęszczenia prowadzonych w sposób ciągły w czasie budowy, należy obliczyć procent wyników badań w granicach dopuszczalnych tzn., gdy wskaźnik jest równy lub większy od wymaganego albo stosunek wtórnego modułu odkształcenia od pierwotnego modułu odkształcenia jest mniejszy od wymaganego i określić potrącenia za niewłaściwe zagęszczenie, wg poniższej tablicy.

Tablica 6. Potrącenia za niewłaściwe zagęszczenie

Procent wyników badań w granicach dopuszczalnych	Potrącenia od ceny jednostkowej (%)
95	5
90	10
85	20
80	30
75	40
70	50

Jeżeli procent wyników badań w granicach dopuszczalnych jest mniejszy od 70 warstwę należy zerwać i wymienić na nową na koszt Wykonawcy.

6.6.5. *Niewłaściwa nośność*

Jeżeli nośność warstwy będzie mniejsza od wymaganej to Wykonawca wykona wszelkie roboty niezbędne do zapewnienia wymaganej nośności, zlecone przez Inżyniera.

Koszt tych dodatkowych robót poniesie Wykonawca tylko wtedy, gdy zaniżenie nośności wynikło z niewłaściwego wykonania robót przez Wykonawcę.

7. OBMIAR ROBÓT

7.1. **Ogólne zasady obmiaru robót**

Ogólne zasady obmiaru robót podano w ST D-00.00.00. "Wymagania ogólne".

7.2. Jednostka obmiarowa

Jednostką obmiarową jest metr kwadratowy [m²], wykonanej warstwy z kruszywa naturalnego stabilizowanego mechanicznie o grubości określonej w Dokumentacji Projektowej.

8. ODBIÓR ROBÓT

8.1. Ogólne zasady odbioru robót

Odbiór ulepszanego podłoża dokonywany jest na zasadach odbioru robót zanikających i ulegających zakryciu na zasadach określonych w ST D-00.00.00. "Wymagania ogólne".

Roboty uznaje się za wykonane zgodnie z dokumentacją projektową, ST i wymaganiami Inżyniera, jeżeli wszystkie pomiary i badania z zachowaniem tolerancji wg pkt. 6 dały wyniki pozytywne.

9. PODSTAWA PŁATNOŚCI

9.1. Ogólne ustalenia dotyczące podstaw płatności

Ogólne ustalenia dotyczące podstaw płatności podano w ST D-00.00.00. "Wymagania ogólne".

9.2. Cena jednostki obmiarowej

Cena 1 metra kwadratowego [m²] wykonania warstwy z kruszywa naturalnego stabilizowanego mechanicznie obejmuje:

- prace pomiarowe,
- roboty przygotowawcze,
- dostarczenie materiałów i sprzętu,
- ewentualne wykonanie odcinka próbnego,
- sprawdzenie i ewentualną naprawę podłoża,
- opracowanie receptury mieszanki,
- przygotowanie mieszanki z kruszywa zgodnie z recepturą,
- dostarczenie mieszanki na miejsce wbudowania,
- rozłożenie mieszanki,
- zagęszczenie rozłożonej warstwy,
- przeprowadzenie pomiarów i badań laboratoryjnych określonych w ST,
- utrzymanie podbudowy.

10. PRZEPISY ZWIĄZANE

1. PN-87/B-01100 Kruszywa naturalne. Kruszywa skalne. Podział, nazwy, określenia.
2. PN-97/S-06102 Drogi samochodowe. Podbudowy z kruszyw stabilizowanych mechanicznie.
3. PN-87/S-02201 Drogi samochodowe. Nawierzchnie drogowe. Podział, nazwy, określenia.
4. PN-88/B-04481 Grunty budowlane. Badania próbek gruntu.
5. PN-76/B-06714/00 Kruszywa mineralne. Badania. Postanowienia ogólne.
6. PN-89/B-06714/01 Kruszywa mineralne. Badania. Podział, terminologia.
7. PN-77/B-06714/12 Kruszywa mineralne. Badania. Oznaczanie zawartości zanieczyszczeń
8. obcych
9. PN-78/B-06714/13 Kruszywa mineralne. Badania. Oznaczanie zawartości pyłów
10. mineralnych.
11. PN-91/B-06714/15 Kruszywa mineralne. Badania. Oznaczanie składu ziarnowego.
12. PN-78B-06714/16 Kruszywa mineralne. Badania. Oznaczanie kształtu ziaren.
13. PN-77B-06714/17 Kruszywa mineralne. Badania. Oznaczanie wilgotności.
14. PN-77B-06714/18 Kruszywa mineralne. Badania. Oznaczanie nasiąkliwości.
15. PN-78B-06714/19 Kruszywa mineralne. Badania. Oznaczanie mrozoodporności metodą bezpośrednią
16. PN-78B-06714/20 Kruszywa mineralne. Badania. Oznaczanie mrozoodporności metodą krystalizacji.
17. PN-78B-06714/26 Kruszywa mineralne. Badania. Oznaczanie zawartości zanieczyszczeń organicznych.
18. PN-78B-06714/40 Kruszywa mineralne. Badania. Oznaczanie wytrzymałości na miazdzenie.

19. PN-79B-06714/42 Kruszywa mineralne. Badania. Oznaczanie ścieralności w bębnie Los Angeles.
20. PN-88B-06714/48 Kruszywa mineralne. Badania. Oznaczanie zawartości zanieczyszczeń w postaci grudek gliny.
20. PN-76B-06721 Kruszywa mineralne. Pobieranie próbek.
21. PN-S-11113 Kruszywo mineralne. Kruszywo naturalne do nawierzchni drogowych i kolejowych. Żwir i pospółka.
22. PN-S-1111 Kruszywo mineralne. Kruszywo naturalne do nawierzchni drogowych. Piasek.
23. BN-64/8931-01 Drogi samochodowe. Oznaczanie wskaźnika piaskowego.
24. BN-64/8931-02 Drogi samochodowe. Oznaczanie modułu odkształcenia nawierzchni podatnych i podłoża przez obciążenie płytą.
25. BN-75/8931-03 Drogi samochodowe. Pobieranie próbek gruntów do celów drogowych i lotniskowych.
26. BN-68/8931-04 Drogi samochodowe. Pomiar równości nawierzchni planografem i łątą.
27. BN-70/8931-05 Drogi samochodowe. Oznaczanie wskaźnika nośności gruntu jako podłoża nawierzchni drogowych
28. BN-77/8931-12 Drogi samochodowe. Oznaczanie wskaźnika zagęszczenia gruntu.
29. Instrukcja DP-T 14 o dokonywaniu odbiorów robót drogowych i mostowych realizowanych na drogach zamiejskich, krajowych i wojewódzkich. GDDP, Warszawa, 1989.
30. Katalog typowych konstrukcji jezdni podatnych. IBDiM, Warszawa, 1997.
31. Wytyczne techniczne oceny jakości grysów i żwirów kruszonych produkowanych z naturalnie rozdrobnionego surowca skalnego przeznaczonych do nawierzchni drogowych, CZDP, Warszawa, 1984.

D-04.04.02. Podbudowa z kruszywa łamanego stabilizowanego mechanicznie

1. WSTĘP

1.1. Przedmiot ST

Przedmiotem niniejszej ST są wymagania dotyczące wykonania i odbioru podbudowy z kruszywa łamanego stabilizowanego mechanicznie.

1.2. Zakres stosowania ST

ST jest stosowana jako dokument przetargowy i kontraktowy przy zlecaniu i realizacji robót wymienionych w p. 1.1. związanych z rozbiórką istniejącego i budową nowego mostu na potoku Dankówka w ciągu drogi powiatowej 4489S Kaniów-Dankowice-Stara Wieś-Wilamowice w km 7+932 w Dankowicach.

1.3. Zakres robót objętych ST

Ustalenia zawarte w niniejszej ST stanowią wymagania dotyczące robót związanych z wykonaniem podbudowy z kruszywa łamanego stabilizowanego mechanicznie jako warstwy podbudowy zasadniczej pod nawierzchnią drogi, jak również umocnienie poboczy.

1.4. Określenia podstawowe

1.4.1. *Stabilizacja mechaniczna* – proces technologiczny polegający na odpowiednim zagęszczeniu kruszywa o właściwie dobranym uziarnieniu, przy wilgotności optymalnej.

1.4.2. *Pozostałe określenia* – są zgodne z obowiązującymi odpowiednimi polskimi normami i z definicjami podanymi w ST D-00.00.00. „Wymagania ogólne”.

1.5. Ogólne wymagania dotyczące robót

Ogólne wymagania dotyczące robót podano w ST D-00.00.00. „Wymagania ogólne”.

2. MATERIAŁY

2.1. Wymagania ogólne

Ogólne wymagania dotyczące materiałów podano w ST D-00.00.00. „Wymagania ogólne”.

2.2. Kruszywo

Materiałem do wykonania podbudowy z kruszywa łamanego stabilizowanego mechanicznie powinien być niesort kamienny 0/63.

Kruszywo powinno być jednorodne, bez domieszek gliny i zanieczyszczeń obcych.

2.3. Uziarnienie kruszywa

Krzywa uziarnienia kruszywa określona wg normy PN-91/B-06714/15 powinna leżeć pomiędzy krzywymi granicznymi podanymi w tablicy 1.

Tablica 1. Uziarnienie kruszywa łamanego stabilizowanego mechanicznie do podbudowy

Sito kwadratowe [mm]	Przechodzi przez sito [%]
63	100
31,5	95-100
20	78-100
16	70-95
12,8	61-86
8	51-75
6,3	45-69
4	88-59
2	26-42
1	19-32
0,5	14-24
0,25	8-16

0,075	3-12
-------	------

Wymiar największego ziarna kruszywa nie może przekraczać $\frac{2}{3}$ grubości warstwy układanej jednorazowo. Frakcje kruszywa przechodzące przez sito 0,075mm nie powinny stanowić więcej niż 65% frakcji przechodzącej przez sito 0,5mm.

2.4. Właściwości kruszywa

Kruszywa powinno spełniać wymagania określone w poniższej tablicy 2.

Tablica 2. Wymagane właściwości kruszywa

L.p.	Właściwości badane według:	Wymagania
1	Zawartość nadziarna, %, nie więcej niż	10
2 3	Zawartość ziarn nieforemnych, wg PN-78/B06714/16; %, nie więcej niż	40
4	Zawartość zanieczyszczeń organicznych, %, nie więcej niż	1
5	Wskaźnik piaskowy po 5-krotnym zagęszczeniu metodą I lub II wg PN-B-04481:1988	30-70
6		
7	Ścieralność w bębnie Los Angeles, wg PN-78/B-06714/42,	50
8 9	- ubytek masy po pełnej liczbie obrotów, %, nie większy niż	35
	- po 1/5 liczby obrotów	
	Nasiąkliwość, %, nie więcej niż	5
	Mrozoodporność ziarn większych od 2mm, wg PN-78/B-06714/19 po 25 cyklach zamrażania i odmrażania, ubytek masy, %, nie więcej niż	10
	Zawartość związków siarki w przeliczeniu na SO ₃ , %, nie więcej niż	1
	Wskaźnik nośności w _{noś} mieszanki kruszywa, nie mniejszy niż	60

2.5. Źródła materiałów

Wszystkie materiały użyte do budowy powinny pochodzić tylko ze źródeł uzgodnionych i zatwierdzonych przez Inżyniera.

Źródła materiałów powinny być wybrane przez Wykonawcę z wyprzedzeniem, przed rozpoczęciem robót. Wykonawca powinien dostarczyć Inżynierowi wyniki badań laboratoryjnych łącznie z projektowaną krzywą uziarnienia i reprezentatywne próbki materiałów.

Materiały z zaproponowanego przez Wykonawcę źródła będą zaakceptowane do wbudowania przez Inżyniera, jeżeli dostarczone przez Wykonawcę wyniki badań laboratoryjnych i ewentualne wyniki badań laboratoryjnych prowadzonych przez Inżyniera wykażą zgodność cech materiałowych z wymaganiami.

Zatwierdzanie źródła materiałów nie oznacza, że wszystkie materiały z tego źródła będą przez Inżyniera dopuszczone do wbudowania. Materiały, które nie spełniają wymagań zostaną odrzucone.

3. SPRZĘT

3.1. Wymagania ogólne

Ogólne wymagania dotyczące sprzętu podano w ST D-00.00.00. "Wymagania ogólne".

3.2. Sprzęt do wykonania podbudowy

Do wykonania podbudów z kruszyw łamanych stabilizowanych mechanicznie należy stosować:

- Mieszarki stacjonarne do wytwarzania mieszanki kruszyw, wyposażone w urządzenia dozujące wodę,
- Równiarki lub układarki kruszywa do rozkładania materiału,
- Walce ogumione i stalowe wibracyjne lub statyczne do zagęszczania. W miejscach trudnodostępnych powinny być stosowane zagęszczarki płytowe, ubijaki mechaniczne lub małe walce wibracyjne.

4. TRANSPORT

4.1. Wymagania ogólne

Ogólne wymagania dotyczące transportu podano w ST D-00.00.00. "Wymagania ogólne".

4.2. Transport kruszywa

Transport kruszywa powinien odbywać się dowolnymi środkami transportowymi w sposób przeciwdziałający jego zanieczyszczeniu i rozsegregowaniu. Ruch pojazdów po wyprofilowanym podłożu drogi powinien być tak zorganizowany, aby nie dopuścić do jego uszkodzeń i tworzenia kolein.

Przy ruchu po drogach publicznych pojazdy powinny spełniać wymagania dotyczące przepisów ruchu drogowego w odniesieniu do dopuszczalnych obciążenia osie i innych parametrów technicznych.

5. WYKONANIE ROBÓT

5.1. Ogólne zasady wykonania robót

Ogólne zasady wykonania robót podano w ST D-00.00.00. "Wymagania ogólne".

5.2. Przygotowanie podłoża

Podłoże pod podbudowę z kruszywa łamanego stabilizowanego mechanicznie stanowi warstwa kruszywa naturalnego stabilizowanego mechanicznie.

Jeżeli podłoże wykazuje jakiegokolwiek wady to powinny być one usunięte według zasad akceptowanych przez Inżyniera.

5.3. Wytwarzanie mieszanki kruszywa

Mieszkankę kruszywa o uziarnieniu zgodnym z projektowaną krzywą uziarnienia i wilgotności optymalnej należy wytwarzać w mieszarkach stacjonarnych gwarantujących otrzymanie jednorodnej mieszanki. Ze względu na konieczność zapewnienia jednorodności materiału nie dopuszcza się wytwarzania mieszanki przez mieszanie poszczególnych frakcji na drodze. Mieszaneczka po wyprodukowaniu powinna być od razu transportowana na miejsce wbudowania w sposób przeciwdziałający segregacji i nadmiernemu wysychaniu.

5.4. Rozkładanie mieszanki kruszywa

Mieszaneczka kruszywa powinna być rozkładana w warstwie o jednakowej grubości takiej, aby jej ostateczna grubość po zagęszczeniu była równa grubości projektowanej. Grubość pojedynczo układanej warstwy nie może przekraczać 20cm po zagęszczeniu. Warstwy kruszywa powinny być rozkładane w sposób zapewniający osiągnięcie wymaganych spadków i rzędnych wysokościowych. Warstwa kruszywa powinna być wyprofilowana i zagęszczona z zachowaniem wymaganych spadków i rzędnych wysokościowych. Kruszywo w miejscach, w których widoczna jest jego segregacja powinno być przed zagęszczeniem zastąpione materiałem o odpowiednich właściwościach.

5.5. Zagęszczanie

Natychmiast po końcowym wyprofilowaniu warstwy kruszywa należy przystąpić do jej zagęszczenia przez wałowanie. Wałowanie powinno postępować stopniowo od krawędzi do środka podbudowy przy przekroju daszkowym jezdni, albo od dolnej do górnej krawędzi podbudowy przy przekroju o spadku jednostronnym. Jakiegokolwiek nierówności lub zagłębienia powstałe w czasie zagęszczania powinny być wyrównane przez spulchnienie warstwy kruszywa i dodanie lub usunięcie materiału, aż do otrzymania równej powierzchni. W miejscach niedostępnych dla walców podbudowa powinna być zagęszczona zagęszczarkami płytowymi, małymi walcami wibracyjnymi lub ubijakami mechanicznymi.

Zagęszczanie należy kontynuować do osiągnięcia wartości określonych w punkcie 6.6. Wilgotność kruszywa podczas zagęszczania powinna być równa wilgotności optymalnej, określonej według normalnej próby Proctora, zgodnie z PN-88B-04481. Materiał nadmiernie nawilgocony, powinien zostać osuszony przez mieszanie rozłożonej warstwy i napowietrzenie. Jeżeli wilgotność materiału jest niższa od optymalnej, materiał w rozłożonej warstwie powinien być zwilżony wodą i równomiernie wymieszany. Wilgotność przy zagęszczaniu powinna być równa wilgotności optymalnej z tolerancją $\pm 2\%$.

5.6. Utrzymanie podbudowy

Wykonawca zobowiązany jest do przeprowadzenia bieżących napraw podbudowy uszkodzonej przez ruch budowlany jak również wskutek oddziaływania czynników atmosferycznych, takich jak opady deszczu, śniegu i mróz.

Wykonawca zobowiązany jest wstrzymać ruch budowlany po okresie intensywnych opadów deszczu, jeżeli wystąpi możliwość uszkodzenia podbudowy.

5.7. Odcinek próbny

Decyzję o konieczności wykonania odcinka próbnego podejmie Inżynier.

6. KONTROLA JAKOŚCI ROBÓT

6.1. Ogólne zasady kontroli jakości

Zasady ogólne kontroli jakości robót podano w ST D-00.00.00. „Wymagania ogólne”.

6.2. **Badania przed przystąpieniem do robót**

Przed przystąpieniem do robót Wykonawca powinien wykonać badania kruszyw przeznaczonych do wykonania robót i przedstawić wyniki tych badań Inżynierowi, wg zasad określonych w p.2. w celu akceptacji materiałów. Badania te powinny obejmować wszystkie właściwości określone w p.2.

6.3. **Badania w czasie robót**

Częstotliwość badań kontrolnych w czasie robót przy budowie podbudowy z kruszyw łamanych stabilizowanych mechanicznie podano w poniższej tablicy 3.

Tablica 3. Częstotliwość badań kontrolnych w czasie robót przy budowie podbudowy z kruszyw łamanych stabilizowanych mechanicznie

Lp.	Wyszczególnienie badań	Częstotliwość badań	
		Minimalna liczba badań na dziennej Działce roboczej	Maksymalna powierzchnia podbudowy przypadająca na jedno badania [m ²]
1			
2			
3			
4	Uziarnienie kruszywa Wilgotność	2	20
5	kruszywa Zagęszczenie kruszywa		
6	Zawartość zanieczyszczeń obcych		
7			
8	Stopień przekruszenia ziarn Zawartość	-	20
9	ziarn nieforemnych Zawartość		i przy każdej zmianie
10	zanieczyszczeń organicznych Granica		źródła kruszywa
11	płynności Wskaźnik plastyczności		
12	Mrozoodporność Ścieralność Wskaźnik		
	piaskowy		

6.4. **Badania właściwości kruszywa**

W czasie robót Wykonawca będzie prowadził badania właściwości kruszywa, określone w tablicy w p.2.

Uziarnienie kruszywa i zawartość zanieczyszczeń obcych powinno być przez Wykonawcę badane co najmniej dwukrotnie dla każdej działki roboczej, lecz nie rzadziej niż raz na 20 m² warstwy. Próbkę należy pobierać w sposób losowy z rozłożonej warstwy, przed jej zagęszczeniem. Wyniki badań powinny być bieżąco przekazywane Inżynierowi

Badania pełne kruszywa, obejmujące ocenę wszystkich właściwości określonych w p. 2. powinny być wykonywane przez Wykonawcę z częstotliwością gwarantującą zachowanie jakości robót, lecz nie rzadziej niż raz na 20 m² wykonanej podbudowy, a także w przypadku zmiany źródła pobierania materiałów i w innych przypadkach określonych przez Inżyniera. Próbkę do badań pełnych powinny być pobierane przez Wykonawcę w sposób losowy w obecności Inżyniera.

6.4.1. *Badania wilgotności kruszywa*

Wilgotność kruszywa powinna być równa wilgotności optymalnej określonej wg normalnej próby Proctora, wg PN-88B-04481 z tolerancją $\pm 2\%$. Wilgotność kruszywa należy badać wg PN-77B-06714/17 przynajmniej dwukrotnie na każdej działce roboczej, lecz nie rzadziej niż raz w jednym punkcie na 20 m², przy ocenie zagęszczenia warstwy.

6.4.2. *Badania zagęszczenia*

Zagęszczenie należy sprawdzać przynajmniej w dwóch punktach, wybranych losowo na każdej działce roboczej, lecz nie rzadziej niż w jednym punkcie na 20 m², wg BN-77/8931-12. Kontrolę zagęszczenia należy oprzeć na metodzie obciążeń płytowych wg p. 6.6

6.5. Badania wykonanej warstwy

Częstotliwość i zakres badań i pomiarów wykonanej warstwy podbudowy z kruszywa stabilizowanego mechanicznie przedstawiono w tablicy 4.

Tablica 4. Częstotliwość i zakres badań i pomiarów wykonanej warstwy podbudowy z kruszywa stabilizowanego mechanicznie

Lp.	Wyszczególnienie badań i pomiarów	Minimalna częstotliwość badań i pomiarów
1	Grubość warstw	Podczas budowy: - w 3 punktach na każdej dziennej działce roboczej, lecz nie rzadziej niż 1 na 20 m ² Przed odbiorem: - w 3 punktach, lecz nie rzadziej niż raz na 20 m ²
2	Nośność i zagęszczenie wg obciążeń płytowych	Raz na 30 m ²
3	Szerokość	10 razy na 1 km
4	Równość podłużna	W sposób ciągły planografem albo co 20 m łątą na każdym pasie ruchu
5	Równość poprzeczna	10 razy na 1 km łątą 4-metrową
6	Spadki poprzeczne*	10 razy na 1 km
7	Rzędne	Co 5 m
8	Ukształtowanie osi w planie	

6.6. Wymagania jakościowe

6.6.1. Grubość warstwy

Dopuszczalne odchyłki od projektowanej grubości warstw nie powinny przekraczać +10%, -15%.

6.6.2. Nośność i zagęszczenie warstw wg obciążeń płytowych

Należy wykonać pomiary nośności podbudowy z kruszywa, wg metody obciążeń płytowych, zgodnie z BN-64/8931-02.

Podbudowa zasadnicza powinna spełniać wymagania dotyczące nośności podane poniżej:

Pierwotny moduł odkształcenia warstwy z kruszywa dla drogi powinien być większy niż $E_1 > 60$ MPa, wtórny moduł odkształcenia $E_2 > 120$ MPa.

Zagęszczenie warstwy z kruszywa należy uznać za prawidłowe wtedy, gdy stosunek wtórnego modułu odkształcenia $M_{E''}$ do pierwotnego modułu odkształcenia $M_{E'}$, mierzony przy użyciu płyty o średnicy 30 cm, jest nie większy od 2,2:

$$M_{E''}/M_{E'} < 2,2$$

6.6.3. Równość warstwy

Nierówności nie powinny przekraczać 20 mm.

6.6.4. Spadki poprzeczne podbudowy

Spadki poprzeczne powinny być zgodne z dokumentacją projektową z tolerancją $\pm 0,5\%$.

6.6.5. Rzędne podbudowy

Różnice między rzędnymi wykonanymi i projektowanymi nie powinny przekraczać od +1 do -2 cm.

6.6.6. Ukształtowanie osi podbudowy.

Oś podbudowy w planie nie może być przesunięta w stosunku do osi projektowanej o więcej niż ± 5 cm.

6.6.7. Szerokość podbudowy

Szerokość podbudowy nie może różnić się od szerokości projektowanej o więcej niż ± 5 cm.

6.7. Zasady postępowania z wadliwie wykonanymi odcinkami podbudowy

Zgodnie z ST-D-04.02.01 „Ulepszone podłoże z kruszywa naturalnego stabilizowanego mechanicznie”.

7. OBMIAR ROBÓT

7.1. Ogólne zasady obmiaru robót

Ogólne zasady obmiaru robót podano w ST D-00.00.00. "Wymagania ogólne".

7.2. Jednostka obmiarowa

Jednostką obmiarową jest metr kwadratowy [m²], wykonanej podbudowy z kruszywa łamanego stabilizowanego mechanicznie o grubości określonej w Dokumentacji Projektowej.

8. ODBIÓR ROBÓT

8.1. Ogólne zasady odbioru robót

Odbiór podbudowy dokonywany jest na zasadach odbioru robót zanikających i ulegających zakryciu na zasadach określonych w ST D-00.00.00. "Wymagania ogólne".

Roboty uznaje się za wykonane zgodnie z dokumentacją projektową, ST i wymaganiami Inżyniera, jeżeli wszystkie pomiary i badania z zachowaniem tolerancji wg pkt. 6 dały wyniki pozytywne.

9. PODSTAWA PŁATNOŚCI

9.1. Ogólne ustalenia dotyczące podstaw płatności

Ogólne ustalenia dotyczące podstaw płatności podano w ST D-00.00.00. "Wymagania ogólne".

9.2. Cena jednostki obmiarowej

Cena 1 metra kwadratowego [m²] wykonania podbudowy z kruszywa łamanego stabilizowanego mechanicznie obejmuje:

- prace pomiarowe,
- roboty przygotowawcze,
- dostarczenie materiałów i sprzętu,
- ewentualne wykonanie odcinka próbnego,
- sprawdzenie i ewentualną naprawę podłoża gruntowego lub podbudowy,
- opracowanie receptury mieszanki,
- przygotowanie mieszanki z kruszywa zgodnie z recepturą,
- dostarczenie mieszanki na miejsce wbudowania,
- rozłożenie mieszanki i zagęszczenie rozłożonej warstwy,
- przeprowadzenie pomiarów i badań laboratoryjnych określonych w ST,
- utrzymanie podbudowy.

10. PRZEPISY ZWIĄZANE

- | | |
|--------------------------|---|
| 1. PN-87/B-01100 | Kruszywa mineralne. Kruszywa skalne. Podział, nazwy, określenia. |
| 2. PN-78/B-01101 | Kruszywa sztuczne. Podział, nazwy, określenia. |
| 3. PN-87/S-02201 | Drogi samochodowe. Nawierzchnie drogowe. Podział, nazwy, określenia |
| 4. PN-88/B-04481 | Grunty budowlane. Badania próbek gruntu. |
| 5. PN-76/B-06714/00 | Kruszywa mineralne. Badania. Postanowienia ogólne. |
| 6. PN-89/B-06714/01 | Kruszywa mineralne. Badania. Podział, terminologia. |
| 7. PN-77/B-06714/12 | Kruszywa mineralne. Badania. Oznaczanie zawartości zanieczyszczeń obcych |
| 8. PN-78/B-06714/13 | Kruszywa mineralne. Badania. Oznaczanie zawartości pyłów mineralnych. |
| 9. PN-91/B-06714/15 | Kruszywa mineralne. Badania. Oznaczanie składu ziarnowego. |
| 10. PN-78B-06714/16 | Kruszywa mineralne. Badania. Oznaczanie kształtu ziarn. |
| 11. 11./ PN-77B-06714/17 | Kruszywa mineralne. Badania. Oznaczanie wilgotności. |
| 12. 12./ PN-77B-06714/18 | Kruszywa mineralne. Badania. Oznaczanie nasiąkliwości. |
| 13. PN-78B-06714/19 | Kruszywa mineralne. Badania. Oznaczanie mrozoodporności metodą bezpośrednią |
| 14. PN-78B-06714/20 | Kruszywa mineralne. Badania. Oznaczanie mrozoodporności metodą krystalizacji. |
| 15. PN-78B-06714/26 | Kruszywa mineralne. Badania. Oznaczanie zawartości zanieczyszczeń organicznych. |
| 16. PN-80B-06714/37 | Kruszywa mineralne. Badania. Oznaczanie rozpadu krzemianowego. |
| 17. PN-78B-06714/39 | Kruszywa mineralne. Badania. Oznaczanie rozpadu żelazawego. |
| 18. PN-78B-06714/40 | Kruszywa mineralne. Badania. Oznaczanie wytrzymałości na miazdzenie. |
| 19. PN-79B-06714/42 | Kruszywa mineralne. Badania. Oznaczanie ścieralności w bębnie Los Angeles. |

20. PN-88B-06714/48 Kruszywa mineralne. Badania. Oznaczanie zawartości zanieczyszczeń w postaci grudek gliny.
21. PN-76B-0672 Kruszywa mineralne. Pobieranie próbek.
22. PN-96/B-11112 Kruszywo mineralne. Kruszywo kamienne łamane do nawierzchni drogowych
23. BN-64/8931-01 Drogi samochodowe. Oznaczanie wskaźnika piaskowego.
24. BN-64/8931-02 Drogi samochodowe. Oznaczanie modułu odkształcenia nawierzchni podatnych i podłoża przez obciążenie płytą.
25. BN-75/8931-03 Drogi samochodowe. Pobieranie próbek gruntów do celów drogowych i lotniskowych.
26. BN-68/8931-04 Drogi samochodowe. Pomiar równości nawierzchni planografem i łatą.
27. BN-70/8931-05 Drogi samochodowe. Oznaczanie wskaźnika nośności gruntu jako podłoża nawierzchni drogowych .
28. PN-S-06102 Drogi samochodowe. Podbudowa z kruszywa stabilizowanego mechanicznie
29. Instrukcja DP-T 14 o dokonywaniu odbiorów robót drogowych i mostowych realizowanych na drogach zamiejskich, krajowych i wojewódzkich. GDDP, Warszawa, 1989.
30. Katalog typowych konstrukcji jezdni podatnych. IBDiM, Warszawa, 1997.
31. Wytyczne techniczne oceny jakości grysów i żwirów kruszonych produkowanych z naturalnie rozdrobnionego surowca skalnego przeznaczonych do nawierzchni drogowych, CZDP, Warszawa, 1984.

D-05.00.00. NAWIERZCHNIE DROGOWE

D-05.03.05. Nawierzchnia z betonu asfaltowego

1. WSTĘP

1.1. Przedmiot specyfikacji technicznej (ST)

Przedmiotem niniejszej ST są wymagania dotyczące wykonania i odbioru robót rozbiórkowych elementów dróg i ulic dla Dokumentacji Projektowej związanych z wykonywaniem warstw konstrukcji nawierzchni z betonu asfaltowego.

1.2. Zakres stosowania ST

ST jest stosowana jako dokument przetargowy i kontraktowy przy zlecaniu i realizacji robót wymienionych w p. 1.1. związanych z rozbiórką istniejącego i budową nowego mostu na potoku Dankówka w ciągu drogi powiatowej 4489S Kaniów-Dankowice-Stara Wieś-Wilamowice w km 7+932 w Dankowicach.

1.3. Zakres robót objętych ST

Ustalenia zawarte w niniejszej ST dotyczą wykonania Robót wymienionych:

- a) warstwy ścieralnej o grubości 4 cm z betonu asfaltowego średnioziarnistego o strukturze zamkniętej 0/12,8 mm na moście i dojazdach do niego
- b) warstwy wiążącej o grubości 5 cm z betonu asfaltowego średnioziarnistego o strukturze zamkniętej 0/12,8 mm na moście
- c) warstwy wiążącej o grubości 7 cm z betonu asfaltowego średnioziarnistego o strukturze zamkniętej 0/12,8 mm na dojazdach do mostu

1.4. Określenia podstawowe

Określenia podane w niniejszej ST są zgodne z obowiązującymi normami, wytycznymi i określeniami podanymi w DM.00.00.00. „Wymagania Ogólne”

1.5. Ogólne wymagania dotyczące robót

Wykonawca Robót jest odpowiedzialny za jakość wykonania Robót i ich zgodność z Dokumentacją Projektową, ST i poleceniami Inspektora

Ogólne wymagania Robót podano w ST D-00.00.00. "Wymagania ogólne".

2. MATERIAŁY

2.1. Wymagania ogólne

Ogólne wymagania dotyczące materiałów podano w ST D-00.00.00. "Wymagania ogólne".

2.2. Kruszywo

Należy stosować kruszywa podane w tablicy 1.

Wymagania podstawowe dla kruszywa podano w tablicy 1.

Składowanie kruszywa powinno się odbywać w warunkach zabezpieczających je przed zanieczyszczeniem i mieszaniem z innymi asortymentami kruszywa lub jego frakcjami.

2.3. Asfalt

Należy stosować asfalt drogowy spełniający wymagania określone w PN-C-96170:1965.

Należy stosować asfalt drogowy podany w tablicy 1.

2.4. Emulsja asfaltowa kationowa

Należy stosować drogowe kationowe emulsje asfaltowe spełniające wymagania określone w EmA-94.

2.5. Wypełniacz

Należy stosować wypełniacz wapienny, spełniający wymagania określone w PN-S-96504:1961 dla wypełniacza podstawowego. Przechowywanie wypełniacza powinno być zgodne z PN-S-96504:1961.

3. SPRZĘT

Wykonawca przystępujący do wykonania warstw bitumicznych z betonu asfaltowego powinien wykazać się możliwością korzystania z następującego sprzętu:

- wytwórni stacjonarnej (otaczarki) o mieszaniu cyklicznym lub ciągłym do wytwarzania mieszanek mineralno-asfaltowych,
- układarek do układania mieszanek mineralno-asfaltowych typu zagęszczanego,
- skrapiarek,
- walców stalowych gładkich lekkich i średnich,
- walców ogumionych ciężkich o regulowanym ciśnieniu w oponach,
- samochodów samowyladowczych z przykryciem brezentowym.

3.1. Ogólne wymagania dotyczące sprzętu

Ogólne wymagania dotyczące sprzętu podano w ST D-00.00.00. „Wymagania ogólne”.

4. TRANSPORT

4.1. Wymagania ogólne

Ogólne wymagania dotyczące transportu podano w ST D-00.00.00. „Wymagania ogólne”.

4.2 Transport materiałów

4.2.1 Asfalt

Asfalt należy przewozić zgodnie z zasadami podanymi w PN-C-04024:1991.

4.2.2. Wypełniacz

Wypełniacz luzem należy przewozić w cysternach przystosowanych do przewozu materiałów sypkich, umożliwiających rozładunek pneumatyczny.

Wypełniacz workowany można przewozić dowolnymi środkami transportu w sposób zabezpieczony przed zawilgoceniem i uszkodzeniem worków.

4.2.2 Kruszywo

Kruszywo można przewozić dowolnymi środkami transportu, w warunkach zabezpieczających je przed zanieczyszczeniem, zmieszaniem z innymi asortymentami kruszywa lub jego frakcjami i nadmiernym zawilgoceniem.

4.2.4 Mieszanka betonu asfaltowego

Mieszanke betonu asfaltowego należy przewozić pojazdami samowyladowczymi wyposażonymi w pokrowce brezentowe. W czasie transportu mieszanka betonu asfaltowego powinna być przykryta brezentem.

Czas transportu od załadunku do rozładunku nie powinien przekraczać 2 godzin z jednoczesnym spełnieniem warunku zachowania temperatury wbudowania.

Zaleca się stosowanie samochodów termosów z podwójnymi ścianami skrzyni wyposażonej w system ogrzewczy.

5. WYKONANIE ROBÓT

5.1. Ogólne zasady wykonania robót

Ogólne wymagania dotyczące wykonania robót podano w ST D-00.00.00. „Wymagania ogólne”.

5.2. Projektowanie mieszanki mineralno-asfaltowej

Przed przystąpieniem do robót, w terminie uzgodnionym z Inżynierem, Wykonawca dostarczy Inżynierowi do akceptacji projekt składu mieszanki mineralno-asfaltowej oraz wyniki badań laboratoryjnych i próbki materiałów pobrane w obecności Inżyniera. Projektowanie mieszanki mineralno-asfaltowej polega na:

- doborze składników mieszanki,
- doborze optymalnej ilości asfaltu,

- określeniu jej właściwości i porównaniu wyników z założeniami projektowymi.
- Rzędne krzywych granicznych uziarnienia mieszanek mineralnych do podbudowy z betonu asfaltowego oraz orientacyjne zawartości asfaltu podano w tablicy 2.

5.3.2. Warstwa ścieralna z betonu asfaltowego

Rzędne krzywych granicznych uziarnienia mieszanek mineralnych do warstwy ścieralnej z betonu asfaltowego oraz orientacyjne zawartości asfaltu podano w tablicy 2.

Tablica 2. Rzędne krzywych granicznych uziarnienia mieszanki mineralnej do warstwy ścieralnej z betonu asfaltowego 0/12,8 mm oraz orientacyjne zawartości asfaltu

Wymiar oczek sit [mm]	Zawartość %
Przechodzi przez:	
16,0	100
12,8	87-100
9,6	73-95
8,0	66-89
6,3	57-75
4,0	47-60
2,0	35-48
(zawartość frakcji grysowej)	(52-65)
0,85	25-36
0,42	18-27
0,30	16-23
0,18	12-17
0,15	11-15
0,075	7-9
Orientacyjna zawartość asfaltu w mieszance mineralno-asfaltowej, %, m/m	D50 5,3-6,5

Skład mieszanki mineralno-asfaltowej powinien być ustalony na podstawie badań próbek wykonanych wg metody Marshalla. Próbkę powinny spełniać wymagania podane w tablicy 3. Lp.1-6. Wykonana warstwa ścieralna z betonu asfaltowego powinna spełniać wymagania podane w tablicy 3. Lp. 7-9.

Tablica 3. Wymagania wobec warstwy ścieralnej z betonu asfaltowego:

Lp.	Właściwości	Wymagania
1		
2 3 4	Uziarnienie mieszanki, mm	0/12,8
6 7 8	Moduł sztywności pełzania*, Mpa	>14
9 10	Stabilność wg Marshalla w temp. 60°C, kN	>10**
	Odkształcenie wg Marshalla w temp. 60°C, mm	2,5-4,5
	Wolna przestrzeń w próbkach Marshalla zagęszczonych 2x75 uderzeń, %, v/v	2,0-4,0
	Wypełnienie wolnej przestrzeni w próbkach Marshalla, %	78-86
	Grubość w-wy z mieszanki mineralno-asfaltowej o uziarnieniu 0/12,8mm, cm	4
	Wskaźnik zagęszczenia warstwy, %	>98
	Wolna przestrzeń w warstwie, %, v/v	3,0-5,0

* dotyczy tylko fazy projektowania składu mieszanki mineralno-asfaltowej ** próbki zagęszczone 2 x 75 uderzeń

Dla mieszanek mineralno-asfaltowych należy najpierw założyć ilość lepiszcza korzystając z jednej z metod:

- wg zasady wypełnienia wolnej przestrzeni w mieszance lub
 - na podstawie powierzchni właściwej kruszywa,
- następnie określić optymalną ilość asfaltu na podstawie badań mechanicznych mieszanki. Jako miarodajne należy przyjąć oznaczenie stabilności i odkształcenia metodą Marshalla wg BN-70/8931-09.

Optymalną ilość asfaltu przyjmuje się jako średnią arytmetyczną wynikającą z badania następujących cech mieszanki:

- gęstości pozornej
- stabilności
- zawartości wolnych przestrzeni w mieszance mineralnej wypełnionej asfaltem
- odkształcenia (osiadania).

Dla określenia optymalnej ilości asfaltu przy określaniu każdej z tych cech przygotowuje się serię 4-5 próbek z różną zawartością asfaltu, stopniując je co 0,3 %. Jako punkt odniesienia służy założona poprzednio ilość asfaltu.

5.3. Wytwarzanie mieszanki mineralno-asfaltowej

Mieszankę mineralno asfaltową produkuje się w otaczarce o mieszaniu cyklicznym lub ciągłym zapewniającej prawidłowe dozowanie składników, ich wysuszenie i wymieszanie oraz zachowanie temperatury składników i gotowej mieszanki mineralno-asfaltowej.

Dozowanie składników, w tym także wstępne, powinno być wagowe i zautomatyzowane oraz zgodne z receptą. Dopuszcza się dozowanie objętościowe asfaltu, przy uwzględnieniu zmiany jego gęstości w zależności od temperatury.

Tolerancje dozowania składników mogą wynosić: jedna działka elementarna wagi, względnie przepływomierza, lecz nie więcej niż $\pm 2\%$ w stosunku do masy składnika.

Jeżeli jest przewidziane dodanie środka adhezyjnego, to powinien on być dozowany do asfaltu w sposób i w ilościach określonych w receptce.

Asfalt w zbiorniku powinien być ogrzewany w sposób pośredni, z układem termostowania, zapewniającym utrzymanie stałej temperatury z tolerancją $\pm 5^{\circ}\text{C}$. Minimalna i maksymalna temperatura w zbiorniku powinna wynosić

- dla D50 $145^{\circ}\text{C} - 165^{\circ}\text{C}$

Kruszywo powinno być wysuszone i tak podgrzane, aby mieszanka mineralna po dodaniu wypełniacza uzyskała właściwą temperaturę. Maksymalna temperatura gorącego kruszywa nie powinna być wyższa o więcej niż 30°C od maksymalnej temperatury mieszanki mineralno-asfaltowej. Minimalna i maksymalna temperatura mieszanki mineralno-asfaltowej powinna wynosić

- z D50 $140^{\circ}\text{C} - 170^{\circ}\text{C}$

Mieszanka mineralno-asfaltowa przegrzana (z oznakami niebieskiego dymu w czasie wytwarzania) oraz o temperaturze niższej od wymaganej powinna być traktowana jako odpad produkcyjny.

5.4. Przygotowanie podłoża

Podłoże dla objętej niniejszą specyfikacją warstwy nawierzchni stanowi warstwa podbudowy z kruszywa łamanego stabilizowanego mechanicznie.

Podłoże powinno być wyprofilowane i równe, bez kolein. Powierzchnia podłoża powinna być sucha i czysta.

Powierzchnie czołowe gzymsów na moście powinny być pokryte asfaltem lub materiałem uszczelniającym zaakceptowanym przez Inżyniera.

5.5. Warunki przystąpienia do robót

Warstwa nawierzchni z betonu asfaltowego może być układana, gdy temperatura otoczenia w ciągu doby była nie niższa niż 5°C . Nie dopuszcza się układania podbudowy z mieszanki mineralno-asfaltowej podczas opadów atmosferycznych oraz silnego wiatru ($V > 16\text{ m/s}$).

5.6. Zarób próbny

Wykonawca przed przystąpieniem do produkcji mieszanki mineralno-asfaltowej jest zobowiązany do przeprowadzenia w obecności Inżyniera kontrolnej produkcji w postaci próbnego zarobu.

W pierwszej kolejności należy wykonać próbny zarób na sucho, tj. bez udziału asfaltu, w celu kontroli dozowania kruszywa i zgodności składu granulometrycznego z projektowaną krzywą uziarnienia.

Próbkę mieszanki mineralnej należy pobrać po opróżnieniu zawartości mieszalnika.

Po sprawdzeniu składu granulometrycznego mieszanki mineralnej należy wykonać pełny zarób próbny z udziałem asfaltu, w ilości zaprojektowanej w receptce. Sprawdzenie zawartości asfaltu w mieszance określa się wykonując ekstrakcję.

5.7. Wbudowanie i zagęszczanie warstw nawierzchni z betonu asfaltowego

Układanie mieszanki może odbywać się jedynie przy użyciu mechanicznej układarki z wyposażeniem w układ z automatycznym sterowaniem grubości warstwy i utrzymywaniem niwelety zgodnie z dokumentacją projektową. Temperatura mieszanki nie powinna być niższa od minimalnej temperatury

podanej w pkt 5.3.

Początkowa temperatura mieszanki w czasie zagęszczania powinna wynosić nie mniej niż:

- dla asfaltu D50 135°C

Zagęszczanie mieszanki należy rozpocząć od krawędzi nawierzchni ku środkowi.

Złącza w nawierzchni powinny być wykonane w linii prostej, równoległe lub prostopadłe do osi drogi.

W przypadku rozkładania mieszanki całą szerokością warstwy, złącza poprzeczne, wynikające z dziennej działki roboczej, powinny być równo obcięte, posmarowane lepiszczem i zabezpieczone listwą przed uszkodzeniem.

W przypadku rozkładania mieszanki połową szerokości warstwy, występujące dodatkowo złącze podłużne należy zabezpieczyć w sposób podany dla złącza poprzecznego.

Złącza w konstrukcji wielowarstwowej powinny być przesunięte względem siebie o co najmniej 15 cm. Złącza powinny być całkowicie związane, a przylegające warstwy powinny być w jednym poziomie.

6. KONTROLA JAKOŚCI ROBÓT

6.1 Zasady ogólne kontroli jakości robót

Zasady ogólne kontroli jakości robót podano w ST D-00.00.00 "Wymagania ogólne"

6.2. Ogólne zasady kontroli jakości robót

Ogólne zasady kontroli jakości robót podano w ST D-00.00.00."Wymagania ogólne" pkt 6.

6.3. Badania przed przystąpieniem do robót

Przed przystąpieniem do robót Wykonawca powinien wykonać badania lepiszcza, wypełniacza oraz kruszywa przeznaczonych do produkcji mieszanki mineralno-asfaltowej i przedstawi wyniki tych badań Inżynierowi do akceptacji.

6.4. Badania w czasie robót

Częstotliwość oraz zakres badań i pomiarów w czasie wytwarzania mieszanki mineralno-asfaltowej podano w tablicy 5.

Tablica 5. Częstotliwość oraz zakres badań i pomiarów w czasie wytwarzania mieszanki mineralno-asfaltowej.

Lp.	Wyszczególnienie badań	Minimalna liczba badań na dziennej działce roboczej
1	Uziarnienie mieszanki mineralnej	2 próbki
2	Skład mieszanki mineralno-asfaltowej pobranej w wytwórni	1 próbka przy produkcji do 500Mg 2 próbki przy produkcji ponad 500Mg
3	Właściwości asfaltu	dla każdej dostawy (cysterny)
4	Właściwości wypełniacza	1 na 100 Mg
5	Właściwości kruszywa	1 na 200 Mg i przy każdej dostawie
6	Temperatura składników mieszanki mineralno-asfaltowej	dozór ciągły
7	Temperatura mieszanki mineralno-asfaltowej	każdy pojazd przy załadunku i w czasie wbudowania
8	Wygląd mieszanki mineralno asfaltowej	jw.
9	Właściwości próbek mieszanki mineralno-asfaltowej pobranej w wytwórni	jeden raz dziennie

6.5. Badania dotyczące cech geometrycznych i właściwości warstw nawierzchni z betonu asfaltowego

6.5.1 Szerokość warstwy

Szerokość warstwy ścieralnej z betonu asfaltowego powinna być zgodna z dokumentacją projektową, z tolerancją ± 5 cm.

6.5.2 Równość warstwy Nierówności poprzeczne i podłużne warstwy ścieralnej nie powinny być większe niż 9mm.

6.5.3 Spadki poprzeczne warstwy

Spadki poprzeczne na odcinkach prostych i na łukach powinny być zgodne z dokumentacją projektową, z tolerancją $\pm 0,5\%$.

6.5.4 Rzędne wysokościowe Rzędne wysokościowe powinny być zgodne z dokumentacją projektową, z tolerancją ± 1 cm.

6.5.5 Ukształtowanie osi w planie Oś drogi powinna być zgodna z dokumentacją projektową, z tolerancją ± 5 cm.

6.5.6 Grubość warstwy Grubość warstwy powinna być zgodna z dokumentacją projektową, z tolerancją $\pm 10\%$.

6.5.7 Złącza podłużne i poprzeczne

Złącza w nawierzchni powinny być wykonane w linii prostej, równolegle lub prostopadle do osi. Złącza w konstrukcji wielowarstwowej powinny być przesunięte względem siebie o co najmniej 15 cm. Złącza powinny być całkowicie związane, a przylegające warstwy powinny być w poziomie.

6.5.8 Wygląd warstwy

Warstwa powinna mieć jednolitą teksturę, bez miejsc przeasfaltowanych, porowatych, łuszczących się i spękanych.

6.5.9 Zagęszczenie warstwy i wolna przestrzeń w warstwie

Zagęszczenie i wolna przestrzeń w warstwie powinny być zgodne z wymaganiami ustalonymi w recepcie laboratoryjnej.

7 OBMIAR ROBÓT

7.1 Ogólne zasady obmiaru robót

Ogólne zasady obmiaru robót podano w ST D-00.00.00. "Wymagania ogólne".

7.2 Jednostka obmiarowa

Jednostką obmiarową jest $[m^2]$ wykonanej warstwy ścieralnej lub betonu ochronnego

8 ODBIÓR ROBÓT

8.1 Ogólne zasady odbioru robót

Ogólne zasady odbioru robót podano w ST D-00.00.00. "Wymagania ogólne".

Roboty uznaje się za wykonane zgodnie z dokumentacją projektową, ST i wymaganiami Inżyniera, jeżeli wszystkie pomiary i badania z zachowaniem tolerancji wg pkt. 6 dały wyniki pozytywne.

8.2 Odbiór robót zanikających i ulegających zakryciu

Odbiorowi robót zanikających i ulegających zakryciu podlega warstwa wiążąca z betonu asfaltowego 0/25 i 0/16. Odbiór robót powinien być dokonany w czasie umożliwiającym wykonanie korekt i poprawek, bez hamowania ogólnego postępu robót.

8.3 Odbiór końcowy

Odbiorowi częściowemu i końcowemu podlega warstwa ścieralna z betonu asfaltowego 0/12,8 oraz cała konstrukcja jezdni.

9 PODSTAWA PŁATNOŚCI

9.1 Ogólne ustalenia dotyczące podstaw płatności

Ogólne ustalenia dotyczące podstaw płatności podano w ST D-00.00.00. "Wymagania ogólne".

9.2 Cena jednostki obmiarowej

Cena 1 metra kwadratowego $[m^2]$ wykonanej warstwy ścieralnej lub betonu ochronnego betonu asfaltowego obejmuje:

- prace pomiarowe i roboty przygotowawcze,
- dostarczenie sprzętu i materiałów,
- ewentualne wykonanie odcinka próbnego,
- ewentualna naprawa podłoża,
- oznakowanie robót,
- sporządzenie receptur mieszanek,
- dostarczenie składników i wyprodukowanie mieszanki mineralno-bitumicznej na podstawie zatwierdzonych

- receptur,
- posmarowanie lepiszczem krawędzi urządzeń obcych,
 - transport mieszanki na miejsce wbudowania,
 - mechaniczne rozłożenie i zagęszczenie warstw nawierzchni,
 - przeprowadzenie pomiarów i wymaganych badań laboratoryjnych.

10 PRZEPISY ZWIĄZANE

10.1 Normy

1./PN-B-11111:1996 Kruszywa mineralne. Kruszywo naturalne do nawierzchni drogowych. Żwir i mieszanka. 2./PN-B-11112:1996 Kruszywo mineralne. Kruszywo kamienne łamane do nawierzchni drogowych. 3./PN-B-11113:1996 Kruszywo mineralne. Kruszywo naturalne do nawierzchni drogowych. Piasek. 4./PN-C-04024:1991 Ropa naftowa i przetwory naftowe. Pakowanie, znakowanie i transport. 5./PN-C-96170:1965 Przetwory naftowe. Asfalty drogowe. 6./PN-C-96173:1974 Przetwory naftowe. Asfalty upłynnione AUN do nawierzchni drogowych. 7./PN-S-04001:1967 Drogi samochodowe. Mieszanki mineralno-bitumiczne. Badania. 8./PN-S-96504:1961 Drogi samochodowe. Wypełniacz mineralny do mas bitumicznych. 9./PN-S-96025:1999 Drogi samochodowe. Nawierzchnie asfaltowe. Wymagania. 10./BN-68/8931-04 Drogi samochodowe. Pomiar równości nawierzchni planografem i łatą.

10.2 Inne dokumenty

11./Katalog typowych konstrukcji nawierzchni podatnych i półsztywnych, IBDiM, 1997. 12./TWT Tymczasowe Wytyczne. Polimeroasfalty drogowe. Prace IBDiM 4/1993. 13./Warunki techniczne. Drogowe kationowe emulsje asfaltowe EmA-94, IBDiM, 1994. 14./WT/MK-CZDP84 Wytyczne techniczne oceny jakości grysów i żwirów kruszonych z naturalnie rozdrobnionego surowca skalnego przeznaczonego do nawierzchni drogowych.

M- 16.05.06. UMOCNIE NIE POWIERZCHNIOWE SKARP ROWÓW

1. WSTĘP

1.1. Przedmiot ST

Przedmiotem niniejszej ogólnej specyfikacji technicznej ST są wymagania dotyczące wykonania i odbioru robót związanych z przeciwerozryjnym umocnieniem powierzchniowym skarp rowów.

1.2. Zakres stosowania ST

ST jest stosowana jako dokument przetargowy i kontraktowy przy zlecaniu i realizacji robót wymienionych w p. 1.1. związanych z rozbiórką istniejącego i budową nowego mostu na potoku Dankówka w ciągu drogi powiatowej 4489S Kaniów-Dankowice-Stara Wieś-Wilamowice w km 7+932 w Dankowicach.

1.3. Zakres robót objętych ST

Ustalenia zawarte w niniejszej specyfikacji dotyczą zasad prowadzenia robót związanych z trwałym powierzchniowym umocnieniem rowów następującymi sposobami zastosowaniem elementów prefabrykowanych.

1.4. Określenia podstawowe

1.4.1. Rów - otwarty wykop, który zbiera i odprowadza wodę.

1.4.9. Prefabrykat - element wykonany w zakładzie przemysłowym, który po zmontowaniu na budowie stanowi umocnienie rowu lub ścieku.

1.4.12. Mulczowanie - naniesienie na powierzchnię gruntu ściółki (np. sieczki, stróżyn, trocin, torfu) z lepiszczem w celu ochrony przed wysychaniem i erozją.

1.5. Ogólne wymagania dotyczące robót

Ogólne wymagania dotyczące robót podano w ST D-M-00.00.00 „Wymagania ogólne” pkt 1.5.

2. MATERIAŁY

2.1. Ogólne wymagania dotyczące materiałów

Ogólne wymagania dotyczące materiałów, ich pozyskiwania i składowania, podano w ST D-M-00.00.00 „Wymagania ogólne” pkt 2.

2.2. Rodzaje materiałów

Materiałami stosowanymi przy umacnianiu skarp, rowów i ścieków objętymi niniejszą ST są elementy prefabrykowane płyty ażurowe typu „Krata” 60x40x10cm.

Wycięta darnina powinna być w krótkim czasie wbudowana.

Darninę, jeżeli nie jest od razu wbudowana, należy układać warstwami w stosy, stroną porostu do siebie, na wysokość nie większą niż 1 m. Ułożone stosy winny być utrzymywane w stanie wilgotnym w warunkach zabezpieczających darninę przed zanieczyszczeniem, najwyżej przez 30 dni.

Ziemia urodzajna powinna zawierać co najmniej 2% części organicznych. Ziemia urodzajna powinna być wilgotna i pozbawiona kamieni większych od 5 cm oraz wolna od zanieczyszczeń obcych.

2.12. Elementy prefabrykowane

Wytrzymałość, kształt i wymiary elementów powinny być zgodne z dokumentacją projektową i ST.

Krawężniki betonowe powinny odpowiadać wymaganiom BN-80/6775-03/04 [13].

3. SPRZĘT

3.1. Ogólne wymagania dotyczące sprzętu

Ogólne wymagania dotyczące sprzętu podano w ST D-M-00.00.00 „Wymagania ogólne” pkt 3.

3.2. Sprzęt do wykonania robót

Wykonawca przystępujący do wykonania umocnienia techniczno-biologicznego powinien wykazać się możliwością korzystania z następującego sprzętu:

- równiarek,
- ubijaków o ręcznym prowadzeniu,
- wibratorów samobieżnych,
- płyt ubijających,
- ew. sprzętu do podwieszania i podciągania,
- hydrosiewnika z ciągnikiem oraz osprzętu do agrouprawy (np. włóki obręczowo-pierścieniowej, brony chwastownika - zgrzebła, wałowłóki),
- cysterny z wodą pod ciśnieniem (do zraszania) oraz węży do podlewania (miejsc niedostępnych).

4. TRANSPORT

4.1. Ogólne wymagania dotyczące transportu

Ogólne wymagania dotyczące transportu podano w ST D-M-00.00.00 „Wymagania ogólne” pkt 4.

4.2. Transport materiałów

4.2.1. Transport elementów prefabrykowanych

Elementy prefabrykowane można przewozić dowolnymi środkami transportu w warunkach zabezpieczających je przed uszkodzeniami.

Do transportu można przekazać elementy, w których beton osiągnął wytrzymałość co najmniej 0,75 R_G .

5. WYKONANIE ROBÓT

5.1. Ogólne zasady wykonania robót

Ogólne zasady wykonania robót podano w ST D-M-00.00.00 „Wymagania ogólne” pkt 5.

5.2. Układanie elementów prefabrykowanych

Elementami prefabrykowanymi stosowanymi dla umocnienia skarp i rowów są:

- Płyty ażurowe typu „KRATA” 120x75x12,5cm.

Podłoże, na którym układane będą elementy prefabrykowane, powinno być zagęszczone do wskaźnika $I_s \geq 1,0$. Na przygotowanym podłożu należy ułożyć podsypkę cementowo-piaskową o stosunku 1:4 i zagęścić do wskaźnika $I_s \geq 1,0$. Elementy prefabrykowane należy układać z zachowaniem spadku podłużnego i rzędnych ścieku zgodnie z dokumentacją projektową lub ST.

Spoiny pomiędzy płytami należy wypełnić zaprawą cementowo-piaskową o stosunku 1:2 i utrzymywać w stanie wilgotnym przez co najmniej 7 dni.

6. KONTROLA JAKOŚCI ROBÓT

6.1. Ogólne zasady kontroli jakości robót

Ogólne zasady kontroli jakości robót podano w ST D-M-00.00.00 „Wymagania ogólne” pkt 6.

6.2. Kontrola jakości umocnień elementami prefabrykowanymi

Kontrola polega na sprawdzeniu:

- wskaźnika zagęszczenia gruntu w korycie - zgodnego z pkt 5.7,
- szerokości dna koryta - dopuszczalna odchyłka ± 2 cm,
- odchylenia linii ścieku w planie od linii projektowanej - na 100 m dopuszczalne ± 1 cm,
- równości górnej powierzchni ścieku - na 100 m dopuszczalny prześwit mierzony łąką 2 m - 1 cm,
- dokładności wypełnienia szczelin między prefabrykatami - pełna głębokość.

7. OBMIAR ROBÓT

7.1. Ogólne zasady obmiaru robót

Ogólne zasady obmiaru robót podano w ST D-M-00.00.00 „Wymagania ogólne” pkt 7.

7.2. Jednostka obmiarowa

Jednostką obmiarową jest:

- m² (metr kwadratowy) powierzchni skarp i rowów umocnionych przez humusowanie, obsianie, darniowanie, brukowanie, hydroobsiew oraz umocnienie biowłókniną i geosyntetykami,
- m (metr) ułożonego ścieku z elementów prefabrykowanych.

8. ODBIÓR ROBÓT

Ogólne zasady odbioru robót podano w OST D-M-00.00.00 „Wymagania ogólne” pkt 8.

Roboty uznaje się za wykonane zgodnie z dokumentacją projektową, SST i wymaganiami Inżyniera, jeżeli wszystkie pomiary i badania z zachowaniem tolerancji wg pktu 6 dały wyniki pozytywne.

9. PODSTAWA PŁATNOŚCI

9.1. Ogólne ustalenia dotyczące podstawy płatności

Ogólne ustalenia dotyczące podstawy płatności podano w ST D-M-00.00.00 „Wymagania ogólne” pkt 9.

9.2. Cena jednostki obmiarowej

Cena wykonania 1m² umocnienia skarp i rowów przez humusowanie, obsianie, brukowanie, hydroobsiew oraz umocnienie biowłókniną i geosyntetykami obejmuje:

- roboty pomiarowe i przygotowawcze,
- dostarczenie i wbudowanie materiałów,
- ew. pielęgnacja spoin,
- uporządkowanie terenu,
- przeprowadzenie badań i pomiarów wymaganych w specyfikacji technicznej.

Cena 1 m ułożonego ścieku z elementów prefabrykowanych obejmuje:

- roboty pomiarowe i przygotowawcze,
- ew. wykonanie koryta,
- dostarczenie i wbudowanie materiałów,
- ułożenie prefabrykatów,

- pielęgnacja spoin,
- uporządkowanie terenu,
- przeprowadzenie badań i pomiarów wymaganych w specyfikacji technicznej.

10. PRZEPISY ZWIĄZANE

10.1. Normy

1. PN-B-11104:1960 Materiały kamienne. Brukowiec
2. PN-B-11111:1996 Kruszywa mineralne. Kruszywo naturalne do nawierzchni drogowych. Żwir i mieszanka
3. PN-B-11113:1996 Kruszywa mineralne. Kruszywa naturalne do nawierzchni drogowych. Piasek
4. PN-B-12074:1998 Urządzenia wodno-melioracyjne. Umacnianie i zadarnianie powierzchni biowłókniną. Wymagania i badania przy odbiorze
5. PN-B-12099:1997 Zagospodarowanie pomelioracyjne. Wymagania i metody badań
6. PN-B-14501:1990 Zaprawy budowlane zwykłe
7. PN-B-19701:1997 Cement. Cement powszechnego użytku. Skład, wymagania i ocena zgodności
8. PN-P-85012:1992 Wyroby powroźnicze. Sznurek polipropylenowy do maszyn rolniczych
9. PN-R-65023:1999 Materiał siewny. Nasiona roślin rolniczych
10. PN-S-02205:1998 Drogi samochodowe. Roboty ziemne. Wymagania i badania
11. PN-S-96035:1997 Drogi samochodowe. Popioły lotne
12. BN-88/6731-08 Cement. Transport i przechowywanie
13. BN-80/6775-03/04 Prefabrykaty budowlane z betonu. Elementy nawierzchni dróg, ulic, parkingów i torowisk tramwajowych. Krawężniki i obrzeża chodnikowe

10.2. Inne materiały

14. Katalog powtarzalnych elementów drogowych (KPED), Transprojekt-Warszawa, 1979.
15. Warunki techniczne. Drogowe kationowe emulsje asfaltowe EmA-99. Informacje, instrukcje - zeszyt 60, IBDiM, Warszawa, 1999.

D-08.05.01. Ścieki z prefabrykowanych elementów betonowych

○ Przedmiot ST

Przedmiotem niniejszej specyfikacji technicznej (ST) są wymagania dotyczące wykonania i odbioru robót związanych z rozbiórką istniejącego i budową nowego mostu na potoku Dankówka w ciągu drogi powiatowej 4489S Kaniów-Dankowice-Stara Wieś-Wilamowice w km 7+932 w Dankowicach.

○ Zakres stosowania ST

Ustalenia zawarte w niniejszej specyfikacji dotyczą zasad prowadzenia robót związanych z realizacją robót na drogach.

○ Zakres robót objętych ST

Ustalenia zawarte w niniejszej specyfikacji dotyczą zasad prowadzenia robót związanych z wykonaniem:
– ścieków terenowych.

1.4. Określenia podstawowe

1.4.1. Ściek przykrawężnikowy - element konstrukcji jezdni służący do odprowadzenia wód opadowych z nawierzchni jezdni i chodników do projektowanych odbiorników (np. kanalizacji deszczowej).

1.4.2. Ściek międzyjezdniowy - element konstrukcji jezdni służący do odprowadzenia wód opadowych z nawierzchni, na których zastosowano przeciwne spadki poprzeczne, np. w rejonie zatok, placów itp.

1.4.3. Ściek terenowy - element zlokalizowany poza jezdnią lub chodnikiem służący do odprowadzenia wód opadowych z nawierzchni jezdni, chodników oraz przyległego terenu do odbiorników sztucznych lub naturalnych.

1.4.4. Pozostałe określenia podstawowe są zgodne z obowiązującymi, odpowiednimi polskimi normami i z definicjami podanymi w ST D-M-00.00.00 „Wymagania ogólne” pkt 1.4.

1.5. Ogólne wymagania dotyczące robót

Ogólne wymagania dotyczące robót podano w ST D-M-00.00.00 „Wymagania ogólne” pkt 1.5.

2. MATERIAŁY

2.1. Ogólne wymagania dotyczące materiałów.

Ogólne wymagania dotyczące materiałów, ich pozyskiwania i składowania, podano w ST D-M-00.00.00 „Wymagania ogólne” pkt 2.

2.2. Krawężniki

Krawężniki powinny odpowiadać wymaganiom BN-80/6775-03/01 [9] i BN-80/6775-03/04 [10].

2.3. Beton na ławę

Beton na ławę pod krawężnik i ściek powinien odpowiadać wymaganiom PN-B-06250 [2]. Jeżeli dokumentacja projektowa nie stanowi inaczej, powinien to być beton klasy B-15 lub B-10.

2.4. Kruszywo do betonu

Kruszywo do betonu powinno odpowiadać wymaganiom PN-B-06712 [4].

Kruszywo należy przechowywać w warunkach zabezpieczających je przed zanieczyszczeniem, zmieszaniem z kruszywami innych asortymentów, gatunków i marek.

2.5. Cement

Cement do betonu powinien być cementem portlandzkim, odpowiadającym wymaganiom PN-B-19701 [5].

Cement do zaprawy cementowej i na podsypkę cementowo-piaskową powinien być klasy 32,5.
Przechowywanie cementu powinno być zgodne z BN-88/6731-08 [7].

2.6. Woda

Woda powinna być „odmiany 1” i odpowiadać wymaganiom PN-B-32250 [6].

2.7. Piasek

Piasek na podsypkę cementowo-piaskową powinien odpowiadać wymaganiom PN-B-06712 [4].
Piasek do zaprawy cementowo-piaskowej powinien odpowiadać wymaganiom PN-B-06711 [3].

2.8. Prefabrykowane elementy betonowe ścieku

Prefabrykowane elementy betonowe stosowane do wykonania ścieków terenowych, powinny odpowiadać wymaganiom BN-80/6775-03/01 [9].

Kształt i wymiary prefabrykowanych elementów betonowych, użytych do wykonania ścieków, powinny być zgodne z dokumentacją projektową. Mogą to być np. prefabrykaty betonowe o wymiarach i kształtach wg „Katalogu szczegółów drogowych ulic, placów i parków miejskich - Karty 2.5, 2.9, 2.13 [12].

Do wykonania prefabrykatów należy stosować beton wg PN-B-06250 [2], klasy co najmniej 25.

Nasiąkliwość prefabrykatów nie powinna przekraczać 4%.

Ścieralność na tarczy Boehmego nie powinna przekraczać 3,5 mm.

Wytrzymałość betonu na ściskanie powinna być zgodna z PN-B-06250 [2] dla przyjętej klasy betonu.

Powierzchnia prefabrykatów powinna być bez rys, pęknięć i ubytków betonu, o fakturze zatartej.

Krawędzie elementów powinny być równe i proste. Wklęsłość lub wypukłość powierzchni elementów nie powinna przekraczać 3 mm.

Dopuszczalne odchyłki wymiarów prefabrykatów:

- na długości ± 10 mm,
- na wysokości i szerokości ± 3 mm.

Prefabrykaty betonowe powinny być składowane w pozycji wbudowania, na podłożu utwardzonym i dobrze odwodnionym.

2.9. Masa zalewowa

Masa zalewowa do wypełnienia spoin powinna być stosowana na gorąco i odpowiadać wymaganiom BN-74/6771-04 [8].

3. Sprzęt

3.1. Ogólne wymagania dotyczące sprzętu

Ogólne wymagania dotyczące sprzętu podano w ST D-M-00.00.00 „Wymagania ogólne” pkt 3.

3.2. Sprzęt do wykonania robót

Roboty można wykonywać ręcznie przy pomocy drobnego sprzętu, z zastosowaniem:

- betoniarek do wytwarzania betonu i zapraw oraz przygotowania podsypki cementowo-piaskowej,
- wibratorów płytowych, ubijaków ręcznych lub mechanicznych.

4. Transport

4.1. Ogólne wymagania dotyczące transportu

Ogólne wymagania dotyczące transportu podano w ST D-M-00.00.00 „Wymagania ogólne” pkt 4.

4.2. Transport materiałów

Transport prefabrykatów powinien odbywać się wg BN-80/6775-03/01 [9], transport cementu wg BN-88/6731-08 [7].

Kruszywo można przewozić dowolnymi środkami transportu w sposób zabezpieczający je przed zanieczyszczeniem i zmieszaniem z innymi asortymentami.

5. Wykonanie robót

5.1. Ogólne zasady wykonania robót

Ogólne zasady wykonania robót podano w ST D-M-00.00.00 „Wymagania ogólne” pkt 5.

5.2. Roboty przygotowawcze

Przed przystąpieniem do wykonania ścieku należy wytyczyć linię krawężnika i oś ścieku zgodnie z dokumentacją projektową. Dla ścieku umieszczonego między jezdniami oś ścieku stanowi oś wykopu pod ławę.

5.3. Wykop pod ławę

Wykop pod wspólną ławę dla ścieku i krawężnika należy wykonać zgodnie z dokumentacją i PN-B-06050 [1]. Jeżeli dokumentacja projektowa nie stanowi inaczej, to najczęściej stosowaną ławą pod ściek i krawężnik jest ława z oporem. Dla ścieku umieszczonego między jezdniami oraz ścieku terenowego stosowana jest ława zwykła.

Wymiary wykopu powinny odpowiadać wymiarom ławy w planie z uwzględnieniem w szerokości dna wykopu konstrukcji szalunku dla ławy z oporem. Wskaźnik zagęszczenia dna wykopu pod ławę powinien wynosić co najmniej 0,97, wg normalnej metody Proctora.

5.4. Wykonanie ław

Wykonanie ław powinno być zgodne z wymaganiami BN-64/8845-02 [11].

5.4.1. Ława betonowa

Klasa betonu stosowanego do wykonania ław powinna być zgodna z dokumentacją projektową.

Jeżeli dokumentacja projektowa nie stanowi inaczej, można stosować ławy z betonu klasy B-15 i klasy B-10.

Wykonanie ławy betonowej podano w ST D-08.01.01 „Krawężniki betonowe”.

5.4.2. Ława żwirowa

Wykonanie ławy żwirowej podano w ST D-08.01.01 „Krawężniki betonowe”.

5.5. Ustawienie krawężników

Ustawienie krawężników na ławie powinno być wykonywane zgodnie z dokumentacją projektową oraz z postanowieniami według ST D-08.01.01 „Krawężniki betonowe”.

5.6. Wykonanie ścieku z prefabrykatów

Ustawienie prefabrykatów na ławie powinno być wykonane na podsypce cementowo-piaskowej o grubości 5 cm, lub innego wymiaru wskazanego w dokumentacji projektowej. Ustawianie prefabrykatów powinno być zgodne z projektowaną niweletą dna ścieku.

Spoiny elementów prefabrykowanych nie powinny przekraczać szerokości 1 cm. Spoiny prefabrykatów układanych na ławie żwirowej należy wypełnić żwirem lub piaskiem. Spoiny prefabrykatów układanych na ławie betonowej należy wypełnić zaprawą cementowo-piaskową, przygotowaną w stosunku 1:2. Spoiny przed zalaniem należy oczyścić i zmyć wodą. Prefabrykaty ustawione na podsypce cementowo-piaskowej i o spoinach zalanych zaprawą, powinny mieć co 50 m spoiny wypełnione bitumiczną masą zalewową nad szczeliną dylatacyjną ławy betonowej.

Jeżeli do wykonania ścieków terenowych zastosowano prefabrykaty typu „korytkowego” wg KPED - karta 01.03 [13], to połączenie prefabrykatu z jezdnią należy wypełnić bitumiczną masą zalewową. Od dolnej strony prefabrykatu, wykop należy wypełnić piaskiem lub żwirem i starannie zagęścić.

6. Kontrola jakości robót

6.1. Ogólne zasady kontroli jakości robót

Ogólne zasady kontroli jakości robót podano w ST D-M-00.00.00 „Wymagania ogólne” pkt 6.

6.2. Badania przed przystąpieniem do robót

Przed przystąpieniem do robót Wykonawca powinien wykonać badania materiałów przeznaczonych do wykonania ścieku i przedstawić wyniki tych badań Inżynierowi do akceptacji.

Badania materiałów stosowanych do wykonania ścieku z prefabrykatów powinny obejmować wszystkie właściwości, które zostały określone w normach podanych dla odpowiednich materiałów w pkt 2.

6.3. Badania w czasie robót

6.3.1. Zakres badań

W czasie robót związanych z wykonaniem ścieku z prefabrykatów należy sprawdzać:

- wykop pod ławę,
- gotową ławę,
- ustawienie krawężnika,
- wykonanie ścieku.

6.3.2. Wykop pod ławę

Należy sprawdzać, czy wymiary wykopu są zgodne z dokumentacją projektową oraz zagęszczenie podłoża na dnie wykopu.

Tolerancja dla szerokości wykopu wynosi ± 2 cm. Zagęszczenie podłoża powinno być zgodne z pkt 5.3.

6.3.3. Sprawdzenie wykonania ławy

Przy wykonywaniu ławy, badaniu podlegają:

- linia ławy w planie, która może się różnić od projektowanego kierunku o ± 2 cm na każde 100 m ławy,

- niweleta górnej powierzchni ławy, która może się różnić od niwelety projektowanej o ± 1 cm na każde 100 m ławy,
- wymiary i równość ławy, sprawdzane w dwóch dowolnie wybranych punktach na każde 100 m ławy, przy czym dopuszczalne tolerancje wynoszą dla:
 - wysokości (grubości) ławy $\pm 10\%$ wysokości projektowanej,
 - szerokości górnej powierzchni ławy $\pm 10\%$ szerokości projektowanej,
 - równości górnej powierzchni ławy 1 cm prześwitu pomiędzy powierzchnią ławy a przyłożoną czterometrową łatą.

6.3.4. Sprawdzenie ustawienia krawężnika

Przy ustawianiu krawężnika, badaniu podlegają:

- linia krawężnika w planie, która może się różnić o ± 1 cm od linii projektowanej na każde 100 m ustawionego krawężnika,
- niweleta krawężnika, która może się różnić od niwelety projektowanej o ± 1 cm na każde 100 m ustawionego krawężnika,
- równość górnej powierzchni krawężnika, sprawdzana w dwóch dowolnie wybranych punktach na każde 100 m długości, która może wykazywać prześwit nie większy niż 1 cm pomiędzy powierzchnią krawężnika a przyłożoną czterometrową łatą,
- wypełnienie spoin, sprawdzane na każdych 10 metrach ustawionego krawężnika, przy czym wymagane jest całkowite wypełnienie badanej spoiny,
- szerokość spoin, sprawdzana na każdych 10 metrach ustawionego krawężnika, która nie może być większa od 1 cm.

6.3.5. Sprawdzenie wykonania ścieku

Przy wykonaniu ścieku, badaniu podlegają:

- niweleta ścieku, która może różnić się od niwelety projektowanej o ± 1 cm na każde 100 m wykonanego ścieku,
- równość podłużna ścieku, sprawdzana w dwóch dowolnie wybranych punktach na każde 100 m długości, która może wykazywać prześwit nie większy niż 0,8 cm pomiędzy powierzchnią ścieku a łatą czterometrową,
- wypełnienie spoin, wykonane zgodnie z pkt 5, sprawdzane na każdych 10 metrach wykonanego ścieku, przy czym wymagane jest całkowite wypełnienie badanej spoiny,
- grubość podsypki, sprawdzana co 100 m, która może się różnić od grubości projektowanej o ± 1 cm.

7. Obmiar robót

7.1. Ogólne zasady obmiaru robót

Ogólne zasady obmiaru robót podano w ST D-M-00.00.00 „Wymagania ogólne” pkt 7.

7.2. Jednostka obmiarowa

Jednostką obmiarową jest m (metr) wykonanego ścieku z prefabrykowanych elementów betonowych.

8. Odbiór robót

8.1. Ogólne zasady odbioru robót

Ogólne zasady odbioru robót podano w ST D-M-00.00.00 „Wymagania ogólne” pkt 8.

Roboty uznaje się za wykonane zgodnie z dokumentacją projektową, ST i wymaganiami Inżyniera, jeżeli wszystkie pomiary i badania z zachowaniem tolerancji wg pkt 6 dały wyniki pozytywne.

8.2. Odbiór robót zanikających i ulegających zakryciu

Odbiorowi robót zanikających i ulegających zakryciu podlegają:

- wykop pod ławę,
- wykonana ława,
- wykonana podsypka.

9. Podstawa płatności

9.1. Ogólne ustalenia dotyczące podstawy płatności

Ogólne ustalenia dotyczące podstawy płatności podano w ST D-M-00.00.00 „Wymagania ogólne” pkt 9.

9.2. Cena jednostki obmiarowej

Cena wykonania 1 m ścieku z prefabrykowanych elementów betonowych obejmuje:

- prace pomiarowe i przygotowawcze,
- dostarczenie materiałów,
- wykonanie wykopu pod ławy,
- wykonanie szalunku (dla ław betonowych z oporem),
- wykonanie ławy (betonowej, żwirowej),
- wykonanie podsypki cementowo-piaskowej,
- ustawienie krawężników z wypełnieniem spoin,
- ułożenie prefabrykatów ścieku z wypełnieniem spoin,
- zalanie spoin bitumiczną masą zalewową,
- zasypanie zewnętrznej ściany prefabrykatu lub krawężnika,
- przeprowadzenie pomiarów i badań wymaganych w specyfikacji technicznej.

10. przepisy związane

10.1. Normy

- | | | |
|-----|------------------|--|
| 1. | PN-B-06050 | Roboty ziemne budowlane |
| 2. | PN-B-06250 | Beton zwykły |
| 3. | PN-B-06711 | Kruszywo mineralne. Piasek do betonów i zapraw |
| 4. | PN-B-06712 | Kruszywa mineralne do betonu zwykłego |
| 5. | PN-B-19701 | Cement. Cement powszechnego użytku. Skład, wymagania i ocena zgodności |
| 6. | PN-B-32250 | Materiały budowlane. Woda do betonów i zapraw |
| 7. | BN-88/6731-08 | Cement. Transport i przechowywanie |
| 8. | BN-74/6771-04 | Drogi samochodowe. Masa zalewowa |
| 9. | BN-80/6775-03/01 | Prefabrykaty budowlane z betonu. Elementy nawierzchni dróg, ulic, parkingów i torowisk tramwajowych. Wspólne wymagania i badania |
| 10. | BN-80/6775-03/04 | Prefabrykaty budowlane z betonu. Elementy nawierzchni dróg, ulic, parkingów i torowisk tramwajowych. Krawężniki i obrzeża chodnikowe |
| 11. | BN-64/8845-02 | Krawężniki uliczne. Warunki techniczne ustawiania i odbioru |

10.2. Inne dokumenty

- Katalog szczegółów drogowych ulic, placów i parków miejskich, Centrum Techniki Budownictwa Komunalnego, Warszawa 1987.
- Katalog powtarzalnych elementów drogowych (KPED), Transprojekt-Warszawa, 1979.

M-11.00.00. FUNDAMENTOWANIE

M-11.01.01 Wykopy w gruncie niespoistym

1.Wstęp

1.1. Zakres stosowania ST

Przedmiotem niniejszej Specyfikacji Technicznej są wymagania dotyczące wykonania i odbioru robót ziemnych dla rozbiórką istniejącego i budową nowego mostu na potoku Dankówka w ciągu drogi powiatowej 4489S Kaniów-Dankowice-Stara Wieś-Wilamowice w km 7+932 w Dankowicach.

1.2. Zakres stosowania ST

Specyfikacja Techniczna jest stosowana jako dokument przetargowy i kontraktowy przy zleceniu i realizacji robót wymienionych w pkt. 1. 1.

1.3. Zakres robót objętych ST

Roboty, których dotyczy specyfikacja, obejmują wszystkie czynności umożliwiające i mające na celu wykonanie robót ziemnych obiektów mostowych:

- wykopy za przyczółkami,
- wykopy pod ławy oporowe umocnienia skarp
- odprowadzenie wody podczas wykonywania robót regulacyjnych,
- zasypki za przyczółkami gruntem uprzednio wydobytym,
- zasypki przy przyczółkach: części skarpowe (stożki),

1.4. Określenia podstawowe

Określenia podane w niniejszej ST są zgodne z obowiązującymi odpowiednimi normami oraz z określeniami podanymi w DM.00.00.00.

1.4.1. Fundament konstrukcji mostowej

Element konstrukcji współpracujący z gruntem - przekazujący wszelkie obciążenia z konstrukcji mostu na grunt.

1.4.2. Wskaźnik zagęszczenia

Jest to stosunek gęstości objętościowej szkieletu gruntowego p_d gruntu sztucznie zagęszczonego (nasypu) do maksymalnej gęstości objętościowej szkieletu gruntowego p_{ds} .

1.4.3. Wilgotność optymalna gruntu

Wilgotność optymalna gruntu jest to wilgotność, przy której grunt ubijany w sposób znormalizowany uzyskuje maksymalną gęstość objętościową p_{ds} .

1.5. Ogólne wymagania dotyczące robót

Wykonawca robót jest odpowiedzialny za jakość ich wykonania oraz za zgodność z dokumentacją projektową, ST i poleceniami Inżyniera. Ogólne wymagania dotyczące robót podano w DM.00.00.00. "Wymagania ogólne".

2. Materiały

2.1. Do wykonywania nasypu w strefie przyczółków (zasypka konstrukcyjna) można stosować tylko grunty niespoiste o dobrej zagęszczalności.

3. Sprzęt

Roboty mogą być wykonane ręcznie lub mechanicznie. Roboty ziemne można wykonać przy użyciu dowolnego typu sprzętu zaakceptowanego przez Inżyniera.

4. Transport

Materiały mogą być przewożone dowolnymi środkami transportu. Należy je umieścić równomiernie na całej powierzchni ładunkowej i zabezpieczyć przed spadaniem lub przesuwaniem oraz zapewnić ochronę przed wpływami atmosferycznymi (deszcz, śnieg, itd.)

5. Wykonanie robót

5.1. Wykonawca przedstawi Inżynierowi do akceptacji projekt organizacji i harmonogram robót uwzględniający wszystkie warunki, w jakich będą wykonywane roboty ziemne oraz przedstawienia technologii robót ziemnych uwzględniających etapowanie robót.

Wykonawca powinien uwzględnić etapowanie wykonania robót ziemnych związane z organizacją ruchu.

5.2. Wykopy

5.2.1. Sprawdzenie zgodności warunków terenowych z projektowymi.

Przed przystąpieniem do wykonania wykopów należy sprawdzić zgodność rzędnych terenu z danymi podanymi w projekcie technicznym. W tym celu należy wykonać pobieżny kontrolny pomiar sytuacyjno-wysokościowy. Wszelkie odstępstwa w tym zakresie, od dokumentacji powinny być wpisywane w dzienniku budowy i potwierdzone przez Inżyniera. Natomiast w trakcie realizacji wykopów konieczne jest kontrolowanie warunków gruntowych.

5.2.2. Technologia wykonania wykopów.

W gruntach niespoistych przy pomocy dowolnego sprzętu mechanicznego zaakceptowanego przez Inżyniera (z uwzględnieniem punktu 5.1 niniejszej specyfikacji).

5.2.3. Zabezpieczenie skarp wykopów

Z uwagi na możliwość wystąpienia różnego rodzaju gruntów dopuszcza się stosowanie następujących bezpiecznych nachyleń skarp:

- w gruntach mało spoistych i słabych gruntach spoistych - o nachyleniu 1 : 1,25
- w gruntach niespoistych słabo zagęszczonych - o nachyleniu 1 : 1,5.

5.3. Zasyпки

5.3.1. Zezwolenie na rozpoczęcie zasypek

Wykonawca może przystąpić do zasypywania po uzyskaniu zezwolenia Inżyniera, co powinno być potwierdzone wpisem do Dziennika Budowy.

5.3.2. Zasyпка elementów konstrukcyjnych oraz wymiana gruntu

Ogólne zasady wykonywania zasypek / nasypów /.

- Powinny one być wznoszone przy zachowaniu:
 - a) przekroju poprzecznego
 - b) profilu podłużnego,które określono w dokumentacji projektowej, z uwzględnieniem ewentualnych zmian wprowadzonych zawczasu przez Inżyniera.
- W celu zapewnienia stateczności nasypu i jego równomiernego osiadania należy

przestrzegać następujących zasad:

- 1) nasyp należy wykonywać metodą warstwową z gruntów przydatnych do budowy nasypu i wznosić równomiernie na całej szerokości;
- 2) grubość warstwy w stanie luźnym powinna być odpowiednio dobrana w zależności od rodzaju gruntu i sprzętu używanego do zagęszczania, przystąpienie do układania kolejnej warstwy nasypu może nastąpić po stwierdzeniu prawidłowego wykonania warstwy poprzedniej.

Warunki szczegółowe wykonania zasypek /nasypu /.

Zasyпки /nasypy/ w strefie obiektu mostowego w granicach oddziałujących na przyczółki oraz pod płyty przejściowe należy wykonywać z gruntów piaszczystych, żwiru lub pospółki (zakres objęty kontraktem).

Niedopuszczalne jest formowanie i zagęszczanie nasypów w granicach klina odłamu- przy użyciu ciężkiego sprzętu, np. spychacza.

Każda warstwa gruntu zasypki powinna posiadać grubość 0.20 m.

Można ją zagęszczać ręcznie lub mechanicznie . Wskaźnik zagęszczenia gruntu nie powinien być mniejszy niż:

1.0 - dla górnej warstwy nasypu grubości 0.20

1.00 - dla warstwy do głębokości 1.20 m w środkowej części nasypu na połowie jego szerokości

0.95 - dla warstw poniżej 1.20 m i do głębokości 1.20 m w częściach skrajnych nasypu.

1.00 dla całej warstwy wymienianego gruntu pod fundamentami niezależnie od grubości warstwy

W zależności od uziarnienia stosowanych materiałów , zagęszczenie warstwy należy określać za pomocą oznaczania wskaźnika zagęszczania lub porównania pierwotnego i wtórnego modułu odkształcenia, określonych zgodnie z normą BN-64/8931-02. Porównanie modułów należy stosować tylko dla gruntów gruboziarnistych, dla których nie jest możliwe określenie wskaźnika zagęszczenia I_s , według BN-77/8931-12. Wskaźnik zagęszczenia, określony wg BN-77/8931-12 powinien spełniać wymagania podane wyżej.

Jeżeli, jako kryterium oceny zagęszczenia stosuje się porównanie wartości modułów odkształcenia, to wartość stosunku wtórnego do pierwotnego modułu odkształcenia, określonych zgodnie z normą BN-64/8931-02, nie powinna być większa od 2.2.

Jeżeli badania kontrolne wykazą, że zagęszczenie warstwy nie jest wystarczające to wykonawca powinien spulchnić warstwę, doprowadzić grunt do wilgotności optymalnej i powtórnie zagęścić.

Wilgotność gruntu zagęszczanego powinna być zbliżona do wilgotności optymalnej dla danego gruntu . W przypadku, gdy wilgotność ta wynosi mniej niż 80% wilgotności optymalnej , zagęszczaną warstwę gruntu należy polewać wodą. Jeżeli wilgotność gruntu jest większa od optymalnej , grunt przed zagęszczeniem powinien być osuszony.

Wilgotność optymalna i maksymalna gęstość objętościowa szkieletu gruntowego, powinny być wyznaczone laboratoryjnie. W przypadku braku badań laboratoryjnych wilgotność optymalną gruntu można przyjmować orientacyjnie: dla piasków, żwirów 10%.

Przy zagęszczaniu gruntu nasypowego należy przestrzegać następujących zasad:

- rozścielać grunt warstwami o równej grubości - sposobem ręcznym lub lekkim sprzętem mechanicznym
- warstwę nasypanego gruntu zagęszczać na całej powierzchni , przy jednakowej liczbie przejeżdżających urządzeń zagęszczających, prowadzić zagęszczenie od krawędzi ku środkowi nasypu.

6. Kontrola jakości

- (1) Sprawdzenie i odbiór robót ziemnych powinny być wykonane zgodnie z normami:
PN-68/B-06050 - Roboty ziemne budowlane. Wymagania w zakresie wykonania i badania przy odbiorze. BN-72/8932-01 - Budowle drogowe i kolejowe. Roboty ziemne.
BN-83/8836-02 - Przewody podziemne. Roboty ziemne.
BN-77/8931-12 - Drogi samochodowe. Oznaczenie wskaźnika zagęszczenia gruntu.
- (2) Sprawdzenie wykonania wykopów polega na kontrolowaniu zgodności z wymaganiami

określonymi w niniejszej Specyfikacji oraz dokumentacji projektowej.

W czasie kontroli szczególną uwagę należy zwrócić na:

- odspajanie gruntów w sposób nie pogarszający ich właściwości
 - zapewnienie stateczności skarp

 - odwodnienie wykopów w czasie wykonywania robót
 - dokładność wykonania wykopów (usytuowanie i wykończenie).
- (3) Sprawdzenie jakości wykonania nasypów (zasypek konstrukcyjnych za przyczółkami) polega na kontrolowaniu zgodności z wymaganiami określonymi w niniejszej ST i w dokumentacji projektowej, szczególną uwagę należy zwrócić na:
- badania przydatności gruntów do budowy nasypów
 - badania prawidłowości wykonania poszczególnych warstw nasypu
 - badania zagęszczenia nasypu

 - pomiary kształtu nasypu.

6.1. Badanie przydatności gruntów do budowy nasypu (wymiany gruntu i zasypek)

Badanie przydatności gruntu do budowy nasypu należy przeprowadzić na próbkach pobranych z każdej partii przeznaczonej do wbudowania , pochodzącej z nowego źródła, jednak nie rzadziej niż jeden raz na 3000 m³.

W badania należy określić wg PN-88/B-04481:

- skład granulometryczny
- zawartość części organicznych
- wilgotność naturalną
- wilgotność optymalną i maksymalną gęstość objętościową szkieletu gruntowego granicę płynności
- kapilarność bierną wg PN-60B-04493.

6.2. Badania kontrolne prawidłowości wykonania poszczególnych warstw nasypu.

Badania kontrolne prawidłowości wykonania poszczególnych warstw nasypu polegają na sprawdzeniu:

- prawidłowości rozmieszczenia gruntów o różnych właściwościach w nasypie odwodnienia każdej warstwy
- grubości każdej warstwy i jej wilgotności przy zagęszczaniu, badania należy przeprowadzić nie rzadziej niż jeden raz na 500 m² warstwy
- przestrzegania następujących ograniczeń przy wbudowania gruntów w okresie deszczów i mrozów:
 - wykonywanie nasypu należy przerwać, jeżeli wilgotność gruntu przekracza wartość dopuszczalną, tzn. jest większa od wilgotności optymalnej o więcej niż 20% jej wartości
 - jeżeli warstwa gruntu nie zagęszczonego uległa przewilgoceniu, a wykonawca nie jest w stanie osuszyć jej i zagęścić w czasie zaakceptowanym przez Inżyniera, to może on nakazać wykonawcy usunięcie wadliwej warstwy
 - osuszenie można przeprowadzić w sposób mechaniczny lub chemiczny,

- poprzez wymieszanie z wapnem palonym lub hydratyzowanym niedopuszczalne jest wykonywanie nasypów w temperaturze , przy której nie jest możliwe osiągnięcie w nasypie wymaganego wskaźnika zagęszczenia gruntu
- wykonywanie nasypu należy przerwać w czasie dużych opadów śniegu, przed wznowieniem prac należy usunąć śnieg z powierzchni wznoszonego nasypu.

6.3. Sprawdzenie zagęszczenia nasypu (wymiany gruntu i zasypek)

Sprawdzenie zagęszczenia nasypu polega na skontrolowaniu zgodności wartości wskaźnika zagęszczenia I_s z wartościami podanymi w punkcie 5. Oznaczenie wskaźnika zagęszczenia należy przeprowadzić według BN-77/8931-

12. Zagęszczenie należy kontrolować nie rzadziej niż:

- 1 raz w trzech punktach na 1000 m² warstwy przy określaniu wartości I_s Prawidłowość zagęszczenia konkretnej warstwy musi być potwierdzona przez

Inżyniera wpisem do Dziennika Budowy.

Ocenę wyników zagęszczania gruntów, zawartych w dokumentach kontrolnych, przeprowadza się w następujący sposób:

- oblicza się średnią arytmetyczną wszystkich wartości I_s lub stosunku modułów odkształcenia I_o , przedstawionych przez wykonawcę w raportach z bieżącej kontroli robót ziemnych
- zagęszczenie nasypu na dojeździe uznaje się za zgodne z wymaganiami, jeżeli spełnione będą warunki:
 - 2/3 wyników badań użytych do obliczania średniej spełnia warunki zagęszczenia, a pozostałe wyniki nie powinny odbiegać o więcej niż 5% (I_s)
 - I_s - średnie nie mniej niż I_s - wymagane

6.4 Pomiary kształtu nasypu (wymiany gruntu i zasypek)

Pomiary kształtu obejmują kontrole:

- prawidłowości wykonania skarp
- szerokości korony korpusu.

Sprawdzenie prawidłowości wykonania skarp polega na skontrolowaniu zgodności z pochyleniem określonym w dokumentacji.

Sprawdzenie szerokości korony korpusu polega na porównaniu szerokości korony korpusu na poziomie wykonywanej warstwy gruntu z szerokością wynikającą z wymiarów geometrycznych korpusu, określonych w dokumentacji technicznej.

Tolerancje przy wymiarach wykopów

- ± 15 cm dla wykopów o szerokości dna większej niż 1.5 m
- ± 5 cm dla wykopów o szerokości dna mniejszej niż 1.5 m.

Tolerancja rzędnych dna wykopów - ± 2 cm.

Tolerancja grubości poszczególnych warstw zasypki - ± 2 cm.

Tolerancja wskaźnika zagęszczania gruntów - $\pm 2\%$.

7. Obmiar robót

Ilość zasypki określa się w m³ przestrzeni wypełnienia z uwzględnieniem zmian sprawdzonych w naturze .

8. Odbiór robót

8.1. Zgodność robót z projektem i Specyfikacją

Roboty powinny być wykonane zgodnie z projektem technicznym, ST oraz pisemnymi decyzjami Inżyniera.

8.2. Odbiór robót zanikających i ulegających zakryciu - wg ST-DM.00.00.00 8.2.1. Dokumenty i dane

Podstawą dokonania oceny ilości i jakości robót ulegających zakryciu są następujące dane i dokumenty:

- dokumentacja projektowa z naniesionymi na niej zmianami dokonywanymi w trakcie budowy dane geotechniczne zawierające informacje o rodzaju gruntu, w którym wykonywane były roboty fundamentowe
- Dziennik Budowy
- badania jakościowe materiałów użytych na zasypki konstrukcyjne

8.2.2. Zakres

Odbiór robót zanikających obejmuje sprawdzenie:

- zgodności wykonanych wykopów z wykopów
- rzędnych dna wykopu

- grubości poszczególnych warstw zasypki
- wskaźnika zagęszczenia gruntów.

8.3. Odbiór końcowy - wg ST DM. 00.00.00

Przy odbiorze końcowym powinny być przedłożone następujące dokumenty:

- wyniki wszystkich wymaganych pomiarów i badań
- protokoły wszystkich odbiorów robót zanikających.

9. Podstawa płatności

Płaci się za **1 m³** wykopu. Cena obejmuje wyznaczenie zarysu wykopu, odspojenie gruntu, wydobywanie i złożenie go na odkład lub załadowanie, odwiezienie go na uzgodnione z Inżynierem miejsce, odwodnienie wykopu, wydobywanie z dna wykopu przypadkowo zsuniętego gruntu. W cenie należy uwzględnić również koszty związane z odprowadzeniem wody podczas wykonywania robót regulacyjnych dna potoku.

M-11.03.02. Wykonanie pali wielkośrednicowych formowanych w gruncie

1. WSTEP

1.1. Przedmiot ST

Przedmiotem niniejszej specyfikacji technicznej (ST) są wymagania dotyczące wykonania i odbioru robót związanych z wykonaniem pali wielkośrednicowych formowanych w gruncie dla posadowienia drogowych obiektów inżynierskich.

1.2. Zakres stosowania ST

Specyfikacja techniczna (ST) jest materiałem pomocniczym stosowanej jako dokument przetargowy i kontraktowy przy zlecaniu i realizacji robót związanych z rozbiórką istniejącego i budową nowego mostu na potoku Dankówka w ciągu drogi powiatowej 4489S Kaniów-Dankowice-Stara Wieś-Wilamowice w km 7+932 w Dankowicach.

1.3. Zakres robót objętych ST

Ustalenia zawarte w niniejszej specyfikacji dotyczą zasad prowadzenia robót związanych z wykonaniem i odbiorem pali fundamentowych wielkośrednicowych, formowanych w gruncie, pionowych, wykonywanych dla posadowienia obiektów inżynierskich.

1.4. Określenia podstawowe

1.4.1. Głowica pala – górna część pala, łącząca go z konstrukcją zwieńczającą.

1.4.2. Metoda kontraktor – metoda układania betonu za pomocą rury do betonowania pod wodą.

1.4.3. Zawiesina – mieszanina bentonitu aktywowanego lub ilu i wody oraz ewentualnie dodatków chemicznych.

1.4.4. Pal próbny – pal wykonany w trakcie opracowywania dokumentacji technicznej obiektu w celu zbadania jego nośności lub wypróbowania metody budowy.

1.4.5. Pozostałe określenia podstawowe są zgodne z obowiązującymi, odpowiednimi polskimi normami i z definicjami podanymi w OST D-M-00.00.00 „Wymagania ogólne” [1] pkt 1.4.

1.5. Ogólne wymagania dotyczące robót

Ogólne wymagania dotyczące robót podano w OST D-M-00.00.00 „Wymagania ogólne” [1], pkt 1.5.

2. MATERIAŁY

2.1. Ogólne wymagania dotyczące materiałów

Ogólne wymagania dotyczące materiałów, ich pozyskiwania i składowania, podano w OST D-M-00.00.00 „Wymagania ogólne” [1] pkt 2.

2.2. Materiały do wykonania robót

2.2.1. Zgodność materiałów z dokumentacją projektową

Materiały do wykonania robót powinny być zgodne z ustaleniami dokumentacji projektowej lub ST.

2.2.2. Stosowane materiały

Do wykonania pali wielkośrednicowych, formowanych w gruncie można stosować następujące materiały:

- beton klasy co najmniej B25,
- stal zbrojeniową,
- materiały do zabezpieczenia stateczności otworu.

2.2.3. Beton

Beton w palach o średnicy większej niż 60 cm, znajdujących się w nieagresywnym środowisku, nie narażonych na bezpośrednie działanie wody i kry, powinien mieć wytrzymałość określoną klasą nie mniejszą niż B25. Beton w palach znajdujących się w agresywnym środowisku lub narażonych na niszczące działanie wody i kry, lub mających średnicę mniejszą niż 60 cm powinien mieć wytrzymałość określoną klasą nie mniejszą niż B30.

Cement zastosowany w betonie pala powinien spełniać wymagania PN-EN 197-1:2002 [7]. Kruszywo powinno spełniać wymagania podane w PN-86/B-06712 [8].

Beton w palach powinien spełnić wymagania dla danej klasy podane w OST M-13.01.00 [2] z zastrzeżeniami:

- ilość cementu nie powinna być mniejsza niż 325 kg/m³ dla betonu układanego na sucho i 375 kg/m³ dla betonu układanego pod wodą,
- konsystencję mieszanki betonowej należy dostosować do metody jej układania. Pomiar spadku konsystencji mieszanki betonowej w funkcji czasu oraz początek i koniec czasu wiązania, a także jej urabialność należy ustalić empirycznie na etapie opracowania i zatwierdzania recepty betonowej. Orientacyjne wartości opadu stożka wynoszą:
 - dla betonu układanego na sucho – opad stożka $130 \text{ mm} \leq H \leq 180 \text{ mm}$,
 - dla betonu układanego pod wodą przez rurę wlewową (metoda kontraktor) lub betonu pompowanego $H \geq 160 \text{ mm}$,
 - dla betonu układanego pod wodą przez rurę wlewową (metoda kontraktor) w cieczy stabilizującej $H \geq 180 \text{ mm}$,
- największe ziarna kruszywa stosowanego do betonu powinny przechodzić przez sito o średnicy 40 mm, w celu uzyskania lepszej urabialności mieszanki betonowej przy spełnieniu parametrów wytrzymałościowych betonu zaleca się stosowanie kruszywa żwirowego o uziarnieniu $2 \div 16 \text{ mm}$,
- nie dopuszcza się transportowania i wbudowywania w pale mieszanek bez dodatków opóźniających wiązanie. Ilość środków plastyfikujących i opóźniających wiązanie należy tak dobrać, aby początek czasu wiązania cementu rozpoczął się po wbudowaniu mieszanki w otwór i ewentualnym wyciągnięciu rur obsadowych, tj. po okresie min. 3 godzin,
- wodoszczelność betonu powinna wynosić co najmniej W6, a w palach w wodzie bieżącej i środowisku agresywnym co najmniej W8,
- zawartość powietrza w mieszance betonowej nie powinna przekraczać 2%,
- jeżeli dokumentacja projektowa ani ST nie podają inaczej, nie wymaga się badania mrozoodporności betonu.

2.2.4. Szkielet zbrojeniowy

Szkielet zbrojeniowy powinien składać się z prętów podłużnych, uzwojenia lub strzemion, pierścieni usztywniających nadających szkieletowi sztywność przestrzenną oraz elementów zapewniających otulinę zbrojenia zgodą z dokumentacją projektową. Szkielet zbrojeniowy powinien być przygotowany w odcinkach nie krótszych niż 5 m.

Klasa stali zbrojeniowej powinna być zgodna z dokumentacją projektową i ST. Zastosowana stal powinna spełniać wymagania podane w OST M-12.01.00 [3].

3. SPRZĘT

3.1. Ogólne wymagania dotyczące sprzętu

Ogólne wymagania dotyczące sprzętu podano w OST D-M-00.00.00 „Wymagania ogólne”[1], pkt 3.

3.2. Sprzęt do wykonania robót

Do wykonania robót Wykonawca może użyć sprzętu:

- wiertnicy z oprzyrządowaniem – w tym do wybierania gruntu metodą obrotowo-płuczkową,
- urządzeń do pogrążania rur,
- pompy do podawania betonu i leja z rurami,
- urządzenia do betonowania podwodnego metodą kontraktor.

Należy stosować sprzęt, który zapewni wykonanie robót zgodnie z dokumentacją projektową. Należy zapewnić części zamienne i sprzęt rezerwowy w takiej ilości, aby zapewniona była ciągłość robót nawet w wypadku awarii.

Narzędzia wierzące należy dostosować do warunków gruntowych i wodnych, nie powinny one powodować naruszenia gruntu wokół otworu i poniżej jego dna. W gruntach spoistych nie zaleca się stosowania urządzeń wibracyjnych. Kształt i wymiary narzędzia wierzącego w czasie jego wyciągania z otworu w pozycji zamkniętej powinny umożliwiać przepływ cieczy wypełniającej otwór. Powierzchnia przepływu przy wierceniu świdrem kubłowym powinna być nie mniejsza niż 15% przekroju otworu.

W przypadku zabezpieczenia otworu rurami należy zastosować rury osłonowe o odpowiedniej jakości, długości grubości tak, aby uniemożliwić przedostawanie się wody oraz gruntu do otworu. Rury powinny przenosić przy minimalnym odkształceniu naprężenia powstające przy ich zagłębianiu.

Rury powinny zapewnić jednolity przekrój pala na całej jego długości. Rury mające na wewnętrznej powierzchni wystające elementy lub nierówności, nie powinny być dopuszczone do robót.

Sprzęt używany do wykonania pali musi być zaakceptowany przez Inżyniera.

4. TRANSPORT

4.1. Ogólne wymagania dotyczące transportu

Ogólne wymagania dotyczące transportu podano w ST D-M-00.00.00 „Wymagania ogólne”[1], pkt 4.

4.2. Transport i przechowywanie materiałów

Do transportu mieszanki betonowej i stali zbrojeniowej należy stosować odpowiednio zasady podane w ST M-13.01.00 [2] i ST M-12.01.00 [3].

Transport sprzętu do formowania pali powinien być wykonywany zestawami transportowymi niskopodwoziowymi.

5. WYKONANIE ROBÓT

5.1. Ogólne zasady wykonywania robót

Ogólne zasady wykonywania robót podano w OST D-M-00.00.00 „Wymagania ogólne”[1], pkt 5.

5.2. Dokumentacja projektowa

Wykonawca wykona dokumentację technologiczną, określającą sposób wykonania pali, a w szczególności:

- sposób zapewnienia stateczności otworów, w tym recepturę zawiesiny, jeśli będzie stosowana,
- plan dróg technologicznych i ewentualnych pomostów roboczych.

Dokumentacja technologiczna powinna być wykonana na podstawie dokumentacji projektowej dostarczonej przez projektanta i zawierającej:

- plan urządzeń i instalacji podziemnych, istniejących fundamentów itp. oraz w razie potrzeby szczegółowe wymagania dotyczące zabezpieczeń i sprawdzania w czasie robót rzeczywistego położenia urządzeń,
- rozpoznanie podłoża, obejmujące jego budowę geologiczną, poziomy występowania i poziomy piezometryczne wód gruntowych, parametry geotechniczne warstw gruntu, dane o przewidywanych przeszkodach w podłożu oraz ocenę agresywności środowiska pali,

- projekt konstrukcyjny palowania podający wymagane cechy materiałów pali, zagłębienia pali, wartości parametrów geotechnicznych, zagłębienie pali w warstwę nośną, niezbędny udźwig osiowy i boczny oraz dopuszczalne przemieszczenia pala i fundamentu.

Dokumentacja technologiczna podlega akceptacji Inżyniera.

Projekt sprawdzenia nośności pali (próbnego obciążenia pala) w terenie jest przedmiotem odrębnej specyfikacji technicznej.

Pale powinny być wykonywane zgodnie z wymaganiami dokumentacji projektowej. W przypadku stwierdzenia istotnych niezgodności warunków geotechnicznych z podanymi w dokumentacji projektowej, należy odpowiednio dostosować liczbę i wymiary pali, w uzgodnieniu z projektantem i Inżynierem. Skutki usterek zagrażających bezpieczeństwu budowli należy usuwać na podstawie dodatkowego projektu wzmocnienia konstrukcji.

5.3. Zasady wykonywania robót

Sposób wykonania robót powinien być zgodny z dokumentacją projektową i ST. W przypadku braku wystarczających danych można korzystać z ustaleń podanych w niniejszej specyfikacji.

- Podstawowe czynności przy wykonywaniu robót obejmują:

1. roboty przygotowawcze
2. roboty wiertnicze
3. roboty zbrojarskie
4. Roboty betoniarskie
5. Roboty wykończeniowe

5.4. Roboty przygotowawcze

Przed przystąpieniem do robót należy, na podstawie dokumentacji projektowej, ST lub wskazań Inżyniera:

- wyznaczyć oś pala,
Punkty wyznaczające osie pali powinny być oznaczone na gruncie w sposób trwały. Osie pali wykonywanych w wodzie należy wyznaczyć przez podanie domiarów co najmniej do trzech punktów stałych, oznaczonych w sposób trwały. Szkic z podaniem oznaczeń i odległości pomiarowych należy włączyć do dokumentacji projektowej.
- ustalić materiały niezbędne do wykonania robót,
- określić kolejność, sposób i termin wykonania robót.

5.5. Roboty wiertnicze

5.5.1. Wykonanie otworu

Sposób wiercenia i zabezpieczenia stateczności ścian otworu, dostosowany do warunków terenowych, gruntowych i wodnych, powinien wynikać z dokumentacji technologicznej opracowanej przez Wykonawcę.

W gruntach spoistych bez przewarstwień wodonośnych dopuszcza się wiercenie otworu bez zabezpieczenia stateczności, pod warunkiem wykonania nierurowanej części otworu i uformowania w niej pala w czasie nie dłuższym niż 12 godzin.

W gruntach nie zapewniających stateczności nieosłoniętych ścian otworu stosuje się zabezpieczenie go rurami, zawieszoną lub nadciśnieniem wody.

Górny odcinek otworu nierurowanego na długości co najmniej 1,5 m od powierzchni terenu powinien być zabezpieczony rurą. Wiercenie otworu nierurowanego powinno przebiegać w sposób ciągły. Przymusowa przerwa organizacyjna nie powinna być dłuższa niż 12 godzin.

5.5.2. Rurowanie otworu

Rurę należy wprowadzać w grunt urządzeniami wymuszającymi jej pogrążanie (głowica pokrętna, urządzenia vibracyjne). W gruntach spoistych nie należy używać urządzeń vibracyjnych. W gruntach skalistych i spoistych co najmniej twar doplastycznych nie wymaga się wyprzedzania dna otworu ostrzem rury. W pozostałych gruntach ostrze rury powinno wyprzedzać o co najmniej 50 cm narzędzie wierzące, zaś poziom wody w otworze powinien być wyższy od piezometrycznego poziomu wody gruntowej.

W celu zabezpieczenia górnej powierzchni wykopu oraz niedopuszczenia do przedostawania się gruntu do otworu, rura osłonowa powinna wystawać 1,0 m powyżej rzędnej początkowej.

5.5.3. Zabezpieczenie otworu zawiesiną

Skład zawiesiny powinien być zgodny z recepturą podaną w dokumentacji technologicznej dostarczonej przez Wykonawcę. Gęstość zawiesiny wlewanej do otworu nie powinna przekraczać 1,10 g/ml.

Poziom zawiesiny w otworze nie powinien być niższy od dolnej krawędzi rury i należy go utrzymywać co najmniej 1 m powyżej piezometrycznego poziomu wody gruntowej. Zawiesina odzyskana z otworu w czasie betonowania może być powtórnie użyta z wyjątkiem końcowej ilości odpowiadającej wysokości 2 m otworu, stykającej się z układaną w otworze mieszanką betonową.

5.5.4. Zabezpieczenie otworu wodą

W czasie robót wiertniczych, przerw technologicznych lub organizacyjnych poziom wody w otworze nie powinien być niższy od określonego w dokumentacji technologicznej i co najmniej 3 m powyżej dolnej krawędzi rury lub 3 m powyżej piezometrycznego poziomu wody gruntowej.

W gruntach spoistych po zakończeniu wiercenia wodę należy wymienić, odpompowując ją z dna otworu, z jednoczesnym dolewaniem czystej, utrzymując zwierciadło na poziomie jak określono wyżej.

5.6. Przygotowanie dna otworu do formowania pala

Głębokość otworu powinna być zgodna z projektowaną, w innym przypadku konieczna jest opinia projektanta na temat dalszego wykonywania robót.

Formowanie pala należy rozpocząć bezpośrednio po zakończeniu wiercenia otworu. W przypadku, gdy nie stosuje się zabezpieczenia ścian otworu zawiesiną lub wodą (wiercenie na sucho) wewnątrz otworu powinno być suche. Jeżeli układanie mieszanki betonowej w otworze wykonanym w gruncie nieskalistym nie rozpocznie się w ciągu 3 godzin od zakończenia wiercenia, należy bezpośrednio przed formowaniem pala pogłębić otwór o 0,5 m.

W przypadku posadowienia podstawy pala w gruntach spoistych do wykonania ostatniego odcinka otworu o głębokości minimum 0,5 m należy zastosować świder kubłowy. Dno otworu nie może mieć naruszonej struktury.

Przed przystąpieniem do umieszczania zbrojenia w otworze Wykonawca musi się upewnić, czy otwór jest oczyszczony z luźnego, zsuniętego czy wypartego przez osłonę materiału. Odbioru otworu pala po wykonaniu musi dokonać Inżynier i potwierdzić to wpisem do dziennika budowy.

Poszerzenie podstawy pala ukształtowanej w postaci stożka zbieżnego ku górze można wykonywać tylko w otworach suchych, w gruntach nie wymagających zabezpieczenia stateczności otworu.

5.7. Wykonanie i montaż zbrojenia

Zbrojenie należy konstruować zgodnie z PN-91/S-10042 [9] uwzględniając szczegółowe warunki podane w wytycznych technicznych projektowania pali wielkośrednicowych [10].

Pale powinny być zbrojone na całej długości. Umieszczenie zbrojenia pala nie może spowodować jego uszkodzenia.

Zbrojenie podłużne powinno być wykonane zgodnie z dokumentacją projektową i nie powinno być zastępowane prętami o innych średnicach bez uzgodnienia z Inżynierem. W przypadku uzgodnionych zmian należy przestrzegać następujących zasad:

- średnica prętów winna wynosić $22 \div 40$ mm,
- rozstaw prętów podłużnych winien być > 12 cm, < 40 cm,
- uzwojenie lub strzemiona winny być z prętów $\varnothing 12$ mm.

Szkielet zbrojeniowy powinien być łączony w sposób sztywny. Pręty podłużne powinny być połączone z pierścieniami usztywniającymi spiralą lub strzemionami przez zgrzewanie lub spawanie. Połączenie prętów podłużnych ze spiralą lub strzemionami powinno być wykonywane co najmniej w 25% styków. Zakłady prętów podłużnych powinny być rozmieszczone mijankowo i powinny być spawane. Szkielet zbrojeniowy powinien być przygotowany w odcinkach nie krótszych od 5,0 m. Połączenia powinny być sytuowane poza strefą dużych momentów zginających.

Połączenie odcinków szkieletu powinno zapewniać ciągłość jego pracy. Połączenia powinny być umieszczone poza strefą dużych momentów zginających. Nie należy wykonywać haków na końcach prętów.

Długość zakładu prętów należy przyjmować zgodnie z PN-91/S-10042 [9], lecz nie powinna być mniejsza niż:

- dla prętów gładkich ściskanych – 30 d, rozciąganych – 50 d,
- dla prętów zebrowanych ściskanych – 25 d, rozciąganych – 40 d.

W otworach wypełnionych zawiesziną długość połączenia na zakład prętów gładkich nie powinna być mniejsza niż 40 średnic prętów.

Pierścienie usztywniające powinny być umieszczone w odstępach nie większych niż 300 cm lecz nie powinno być ich mniej niż 3 sztuki na długości pała.

Należy unikać nadmiernej koncentracji zbrojenia poprzecznego i pomocniczego, utrudniającego rozplątywanie mieszanki betonowej.

Szkielet zbrojenia należy ustawiać w otworze osiowo, z zachowaniem wymaganej odległości od ścian otworu i zabezpieczyć przed przesunięciem w trakcie formowania pała. Aby zachować wymaganą otulinę, należy przymocować do szkieletu zbrojeniowego pała elementy dystansowe, które spowodują właściwe położenie w otworze.

5.8. Betonowanie pała

Przed rozpoczęciem betonowania Wykonawca musi się upewnić, że otwór jest oczyszczony z luźnego, zsunętego materiału – urobku gruntowego. Przygotowanie otworu do układania mieszanki podlega akceptacji Inżyniera. Betonowanie należy prowadzić przy użyciu pomp do betonu.

Wykonawca musi zapewnić taką płynność dostaw betonu, aby możliwe było zabetonowanie pała w trakcie jednej nieprzerwanej operacji. Betonowanie pała należy rozpocząć zaraz po zakończeniu wiercenia otworu, tzn. nie później niż w trzy godziny po zakończeniu wiercenia i prowadzić bez dłuższych przerw pomiędzy poszczególnymi operacjami technologicznymi. Wydłużenie czasu budowy sprzyja szkodliwemu działaniu na grunt atmosfery oraz powoduje rozprężanie ośrodka gruntowego, co zmniejsza nośność pała. Przy dłuższych przerwach należy ponownie oczyścić dno otworu i ponownie uzyskać zgodę Inżyniera na betonowanie.

Jeżeli układanie mieszanki rozpocznie się po upływie 3 godzin od zakończenia wiercenia, ale przed upływem 12 godzin, to należy przed betonowaniem pogłębić otwór o 0,5 m ze zwiększeniem wciśnięcia rury osłonowej o taką samą głębokość, gdy w otworze nie został umieszczony szkielet zbrojeniowy. Jeżeli po zakończeniu wiercenia pała do jego betonowania upływa więcej niż 12 godzin, to nie należy umieszczać zbrojenia w otworze pała. W takim przypadku należy bezpośrednio przed umieszczeniem zbrojenia pogłębić otwór o 0,75 m z równoczesnym wciśnięciem rury. Gdy taka sytuacja jest przewidywana, to należy przerwać wiercenia na poziomie minimum 0,75 m ponad poziom stopy pała i dokonać wiercenia maksymalnie 3 godziny przed jego betonowaniem.

Prędkość układania mieszanki betonowej powinna wynosić co najmniej $4 \text{ m}^3/\text{godz.}$, zaś betonowanie pała powinno trwać nie dłużej niż 4 godz. Czas transportu mieszanki i prędkość betonowania są podstawą ustalenia niezbędnej ilości środków opóźniających wiązanie i klasyfikujących w receptie betonowej. Sposób układania mieszanki betonowej powinien zapobiec jej zanieczyszczeniu lub rozsegregowaniu oraz zapewnić dobre zespolenie betonu z gruntem. W otworach suchych mieszankę wprowadza się przez rurę, w otworach wypełnionych wodą lub zawiesziną układa się metodą kontraktor.

Po zakończeniu betonowania z otworu należy usunąć zanieczyszczoną wierzchnią warstwę betonu.

5.8.1. Betonowanie metodą kontraktor

W przypadku betonowania metodą „kontraktor” mieszankę betonową należy układać za pomocą rury o wewnętrznej średnicy co najmniej 20 cm i nie mniej niż 20% średnicy otworu. Dolny koniec rury powinien być prostopadły do jej osi. Rura powinna być całkowicie wypełniona betonem w momencie jej podnoszenia. Lej zsykowy oraz rura powinny być na całej długości wodoszczelne i wolne od zanieczyszczeń. Rura powinna być zanurzona w ułożonej mieszance betonowej nie mniej niż 1,0 m i nie więcej niż 4,0 m i nie powinna być wyciągana przed zakończeniem betonowania pała. Rura powinna mieć możliwość swobodnego poruszania się wewnątrz szkieletu zbrojeniowego.

5.8.2. Wyciąganie rur osłonowych

Wyciąganie rur należy wykonywać sukcesywnie w miarę zapelnienia otworu mieszanką betonową. Rury obsadowe powinny być wyciągane, kiedy mieszanka betonowa ma jeszcze dostateczną urabialność tak, aby słup betonu w pału nie został przerwany. W trakcie wyciągania rury powinna ona być utrzymywana osiowo w stosunku do osi pała.

Wysokość słupa mieszanki betonowej w rurze powinna być taka, aby zabezpieczyła przed przedostaniem się do otworu wody gruntowej. Nie powinno dojść do zmniejszenia przekroju pała ani zanieczyszczenia mieszanki. Przy betonowaniu bez użycia sprężonego powietrza wyciąganą rurę należy co najmniej 2 razy na długości każdego metra otworu wcisnąć powtórnie o 20 cm w celu poprawy zespolenia betonu z gruntem.

5.8.3. Usuwanie zawiesiny lub wody

Usuwanie zawiesiny lub wody z otworów nierurowanych powinno się odbywać z zachowaniem poziomu jej

zwierciadła wg pktu 5.5.3 i 5.5.4.

5.9. Wykończenie głowic pali

Górną część pala o długości $2 \div 3$ m należy zagęścić wibratorami buławowymi. Po 6 godzinach od zakończenia betonowania należy rozpocząć pielęgnację betonu pala, przez polewanie głowicy pala i gruntu otaczającego wodą, przez 5 dni. W okresie temperatur niższych niż -5°C należy zabezpieczyć głowicę przed mrozem.

Głowice pali należy betonować do takiej wysokości, aby po skuciu zanieczyszczonego betonu możliwe było właściwe połączenie pala z fundamentem, zgodnie z dokumentacją projektową. Wysokość pala przeznaczona do skucia powinna wynosić co najmniej 50 cm tak, aby głowice można było wyrównać na poziomie 5,0 cm nad spodem ławy fundamentowej.

Jeżeli fundament będzie wykonany w terminie późniejszym, zbrojenie wystające z głowicy pala powinno być zabezpieczone przed korozją, a wykopy fundamentowe zasypane. Po usunięciu zasypki należy usunąć uszkodzoną warstwę betonu, a odkrytą w ten sposób powierzchnię betonu, jak również wystające zbrojenie, należy naprawić. Naprawiona powierzchnia betonu i zbrojenie podlegają akceptacji Inżyniera.

W trakcie usuwania górnej warstwy betonu, Wykonawca powinien unikać wstrząsów i czynników mogących spowodować uszkodzenie reszty pala. Spękany lub w jakikolwiek inny sposób uszkodzony beton powinien zostać całkowicie usunięty, a głowica pala naprawiona tak, aby na projektowanej rzędnej połączenia pala z fundamentem otrzymać pełny przekrój zdrowego betonu. Pręty zbrojenia, kotwiące pal w fundamencie, również podlegają oczyszczeniu z betonu i gruntu. Należy zwrócić uwagę na właściwą długość kotwienia prętów, zgodną z założeniami dokumentacji projektowej.

5.10. Roboty wykończeniowe

Roboty wykończeniowe powinny być zgodne z dokumentacją projektową i ST. Do robót wykończeniowych należą prace związane z dostosowaniem wykonanych robót do warunków budowy obiektu i roboty porządkujące.

6. KONTROLA JAKOŚCI ROBÓT

6.1. Ogólne zasady kontroli jakości robót

Ogólne zasady kontroli jakości robót podano w OST D-M-00.00.00 [1] „Wymagania ogólne”, pkt 6.

6.2. Dokumentacja techniczna

Przed przystąpieniem do robót Wykonawca powinien dysponować dokumentacją projektową wg pktu 5.2.

Do odbioru Wykonawca powinien przedstawić:

- a) dokumentację projektową jw. z naniesionymi zmianami i uzupełnieniami, dokonanymi w trakcie wykonywania robót,

6.3. Program badań

6.3.1. Badania przed rozpoczęciem budowy

- a) Sprawdzenie przygotowania terenu

Sprawdzenie przygotowania terenu należy przeprowadzić na zgodność z dokumentacją projektową dostarczoną przez projektanta, wg pktu 5.2. W przypadku uzasadnionych przesłanek napotkania niezainwentaryzowanych urządzeń lub instalacji, otwory do głębokości 1,20 m powinny być wykonywane ręcznie.

- b) Badanie pali próbnych

Badanie pali próbnych należy wykonać, jeżeli takie wymaganie zostało podane w dokumentacji projektowej lub ST. Program badań pali próbnych oraz warunków gruntowych określa się indywidualnie w dostosowaniu do określonych warunków.

6.3.2. Badania w czasie robót

a) Sprawdzenie jakości materiałów

Przed przystąpieniem do robót Wykonawca powinien:

- uzyskać wymagane dokumenty, dopuszczające wyroby budowlane do obrotu i powszechnego stosowania (certyfikaty zgodności, deklaracje zgodności, aprobaty techniczne, ew. badania materiałów wykonane przez dostawców itp.), potwierdzające zgodność materiałów z wymaganiami pktu 2 niniejszej specyfikacji,
- wykonać własne badania właściwości materiałów przeznaczonych do wykonania robót, określone w OST M-13.01.00 [2] i M-12.01.00 [3], pkt 6, z uwzględnieniem wymagań podanych w pktcie 2 niniejszej OST.

b) Sprawdzenie podłoża gruntowego

Sprawdzenie polega na porównaniu rzeczywistych warunków gruntowych z warunkami podanymi w dokumentacji projektowej. Dla wszystkich pali należy przeprowadzać makroskopową ocenę wydobywanego urobku zgodnie z PN-74/B-04452 [5].

Szczegółowe sprawdzenie podłoża należy wykonać w co najmniej jednym otworze każdej grupy pali (np. stanowiących odrębny fundament) oraz w przypadku, gdy badania makroskopowe wykażą istotne różnice w stosunku do parametrów podłoża przyjętych w dokumentacji projektowej fundamentu. Na obszarach krasowych należy zbadać podłoże pod podstawą każdego pala na głębokość co najmniej 2 m.

W przypadku, gdy badania makroskopowe wykażą istotne różnice w stosunku do parametrów podłoża w dokumentacji projektowej, Wykonawca powinien niezwłocznie zawiadomić Inżyniera i przerwać roboty do czasu, kiedy Inżynier wyda instrukcje co do dalszego postępowania. Na tym etapie należy obliczyć nośność podłoża gruntowego oraz wykonać ewentualne zmiany w dokumentacji.

Sposób szczegółowego sprawdzania podłoża powinien być dostosowany do warunków gruntowych. Z każdej przewierconej warstwy, lecz nie rzadziej niż co 2 m, należy pobrać próbkę gruntu o naturalnym uziarnieniu (NU), zgodnie z PN-74/B-04452 [5]. Próbkę poddaje się badaniom makroskopowym i przechowuje do czasu odbioru końcowego robót palowych. Przy posadowieniu podstawy pala w gruncie spoistym należy wyznaczyć wytrzymałość gruntu przy szybkim ścinaniu, np. za pomocą sondy z końcówką krzyżakową lub na próbkach NNS (bezpośrednio po ich pobraniu) przyrządami polowymi zgodnie z PN-74/B-04452 [5], ewentualnie w laboratorium. Do badań należy pobrać 3 próbki NNS z podłoża podstawy. W gruntach niespoistych i mało spoistych stan podłoża podstawy należy sprawdzać w przypadku wystąpienia obwałów w otworze, upłynnienia dna itp. Sprawdzenie polega na wykonaniu np. sondowania udarowego na głębokość równą co najmniej średnicy podstawy pala.

c) Sprawdzenie wykonania i zabezpieczenia otworu

W trakcie robót należy kontrolować:

- usytuowanie pala,
- głębokość otworu,
- zagłębienie rury obsadowej,
- poziom zwierciadła zawiesiny lub wody.

Pomiar należy wykonywać z dokładnością ± 10 cm. Głębokość otworu należy mierzyć wycechowaną linką lub taśmą z obciążnikiem.

Przed wprowadzeniem zawiesiny do każdego otworu należy kontrolować jej właściwości zgodnie z dokumentacją technologiczną.

d) Sprawdzenie formowania pala

Badania w trakcie formowania pala polegają na sprawdzeniu średnicy powiększonej podstawy, głębokości otworu i głębokości opuszczania szkieletu zbrojeniowego oraz sprawdzeniu w miarę postępu robót:

- poziomu mieszanki betonowej w otworze,
- głębokości zanurzenia rury kontraktor w mieszance betonowej,
- poziomu zwierciadła zawiesiny lub wody (jeśli są stosowane),
- poziomu dolnej krawędzi rury obsadowej,
- prawidłowości położenia szkieletu zbrojenia,
- wytrzymałości betonu na ściskanie.

Wymiary powiększonej podstawy pala należy określić specjalnymi przyrządami opuszczanymi do otworu z zapewnieniem dokładności pomiaru ± 5 cm.

Poziom mieszanki betonowej i zawiesiny należy sprawdzać z dokładnością ± 10 cm przy użyciu wycechowanej linki lub taśmy z obciążnikiem. Wymiary i masa obciążnika powinny być takie, aby w zawieszynie zatopił się, zaś w mieszance betonowej pozostał na jej powierzchni. Pomierzone wartości głębokości i objętości mieszanki betonowej należy niezwłocznie zaznaczyć na wykresie i porównać z teoretyczną zależnością między głębokością i objętością mieszanki betonowej.

Próbki betonu do badań na ściskanie należy pobierać w ilości nie mniejszej niż 3 z każdego pala. W przypadku dostawy z wytwórni mieszanki betonowej o jakości kontrolowanej przez producenta, dopuszcza się zmniejszenie liczby próbek do 6 dziennie. Próbkę należy przygotować, przechowywać i badać zgodnie z PN-88/B-06250 [6].

6.3.3. Badania po wykonaniu robót

Sprawdzenie polega na porównaniu wykonanych robót z założeniami projektowymi na podstawie: metryk pali, inwentaryzacji geodezyjnej sytuacyjno-wysokościowej głowic pali, wyników badań betonów, świadectw jakości materiałów, pali, badań ciągłości pali (w uzasadnionych przypadkach).

Skutki usterek zagrażających bezpieczeństwu konstrukcji należy usuwać na podstawie dodatkowego projektu wzmocnienia konstrukcji wykonanego przez Wykonawcę na jego koszt.

Jeżeli dokumentacja projektowa i ST nie stanowią inaczej, można przyjąć następujące dopuszczalne odchylenia położenia pala:

- usytuowanie w planie $0,1 d$ (d - średnica pala) i nie więcej niż 10 cm,
- pochylenie w stosunku do projektowanego 1:50.

W przypadku fundamentów z jednego pala, fundamentach jednorzędowych oraz innych przypadkach specjalnych określonych przez projektanta w projekcie palowania, dopuszczalne odchylenia położenia pala powinny zostać zaokrąglone i jeśli ST nie podaje inaczej powinny wynosić:

- usytuowanie w planie $0,04 d$,
- odchylenie pala od pionu 1 : 100.

Natomiast w szczególnie trudnych warunkach wykonawstwa pali (np. na wodzie, przy przeszkodach w gruncie) dokumentacja projektowa może dopuszczać odchylenia większe od podanych.

Jeżeli dokumentacja projektowa i ST nie podają inaczej, dopuszczalne odchylenia wymiarów pala można przyjmować następująco:

- rzędna podstawy pala -10, + 10 cm,
- średnica pala - 2 cm, + bez ograniczenia,
- średnica poszerzonej podstawy pala - 5, + 15 cm,
- rzędna głowicy pala - 5, + 5 cm,
- grubość otuliny 1 cm.

6.3.4. Badania specjalne

Badania specjalne obejmują badania nieniszczące ciągłości i cech materiałów pali, badanie metodą wibracyjną itd. Badania te w uzasadnionych przypadkach wykonuje niezależna placówka badawcza na zlecenie Inżyniera. Jeżeli ST nie podaje inaczej, koszt tych badań w przypadku negatywnych wyników i koszt usunięcia usterek obciąża Wykonawcę robót. W przeciwnym przypadku obciąża Zamawiającego.

6.3.5. Sprawdzenie nośności pala

Sprawdzenie nośności pala (próbné obciążenie pala) jest przedmiotem odrębnej specyfikacji.

7. OBMIAR ROBÓT

7.1. Ogólne zasady obmiaru robót

Ogólne zasady obmiaru robót podano w OST D-M-00.00.00 „Wymagania ogólne” [1], pkt 7.

7.2. Jednostka obmiarowa

Jednostką obmiaru jest 1 sztuka pala określonej średnicy i długości. Do długości pala nie wlicza się wystającego zbrojenia ani nadlewki betonu.

8. ODBIÓR ROBÓT

8.1. Ogólne zasady odbioru robót

Ogólne zasady odbioru robót podano w OST D-M-00.00.00 „Wymagania ogólne” [1], pkt. 8.

Roboty uznaje się za wykonane zgodnie z dokumentacją projektową, ST i wymaganiami Inżyniera, jeżeli wszystkie pomiary i badania z zachowaniem tolerancji wg punktu 6 dały wyniki pozytywne.

8.2. Odbiór robót zanikających i ulegających zakryciu

Odbiorowi robót zanikających i ulegających zakryciu podlegają:

- wykonanie otworu,
- wykonanie szkieletu zbrojeniowego,
- usytuowanie szkieletu zbrojeniowego w otworze,
- ułożenie mieszanki betonowej w otworze.

Odbiór tych robót powinien być zgodny z wymaganiami pktu 8.2 OST D-M-00.00.00 „Wymagania ogólne” [1] oraz niniejszej OST.

9. PODSTAWA PŁATNOŚCI

9.1. Ogólne ustalenia dotyczące podstawy płatności

Ogólne ustalenia dotyczące podstawy płatności podano w OST D-M-00.00.00 „Wymagania ogólne” [1], pkt

9.2. Cena jednostki obmiarowej

Cena wykonania pala obejmuje:

- prace przygotowawcze,
- opracowanie projektu technologicznego wykonania pali wierconych,
- wykonanie pomostów roboczych,
- zakup i transport materiałów do wykonania robót,
- geodezyjne wyznaczenie osi pali,
- sprowadzenie, montaż i demontaż wiertnicy wraz z przemieszczeniem na placu budowy,
- zabezpieczenie otworu (rurą osłonową, wodą lub zawiesiną),
- wykonanie pionowego otworu wiertniczego do wymaganej głębokości z zastosowaniem osłony lub inną metodą,
- wykonanie, montaż i wbudowanie zbrojenia,
- przygotowanie mieszanki betonowej klasy określonej w dokumentacji projektowej,
- zabetonowanie pala danej średnicy,
- pielęgnację pala,
- wykonanie głowicy wraz z rozkuciem górnej części,
- wyrównanie górnej powierzchni pala z oczyszczeniem,
- uformowanie kosza ze zbrojeniem górnej części,
- rozebranie pomostów roboczych,
- oczyszczenie i uporządkowanie terenu budowy,
- przeprowadzenie niezbędnych badań laboratoryjnych i pomiarów wymaganych w specyfikacji.

Wszystkie roboty powinny być wykonane według wymagań dokumentacji projektowej, ST i niniejszej specyfikacji technicznej.

9.3. Sposób rozliczenia robót tymczasowych i prac towarzyszących

Cena wykonania robót określonych niniejszą OST obejmuje:

- roboty tymczasowe, które są potrzebne do wykonania robót podstawowych, ale nie są przekazywane Zamawiającemu i są usuwane po wykonaniu robót podstawowych,
- prace towarzyszące, które są niezbędne do wykonania robót podstawowych, niezaliczane do robót tymczasowych.

10. PRZEPISY ZWIĄZANE

10.1. Ogólne specyfikacje techniczne (OST)

- | | | |
|----|--------------|---------------------|
| 1. | D-M-00.00.00 | Wymagania ogólne |
| 2. | M-12.01.00 | Stal zbrojeniowa |
| 3. | M-13.01.00 | Beton konstrukcyjny |

10.2. Normy

- | | | |
|----|------------------|---|
| 4. | PN-78/B-02483 | Pale wielkośrednicowe wiercone. Wymagania i badania |
| 5. | PN-74/B-04452 | Grunty budowlane – Badania polowe |
| 6. | PN-88/B-06250 | Beton zwykły |
| 7. | PN-EN 197-1:2002 | Cement. Część 1: Skład, wymagania i kryteria zgodności dotyczące cementów powszechnego użytku |
| 8. | PN-86/B-06712 | Kruszywa mineralne do betonu |
| 9. | PN-91/S-10042 | Obiekty mostowe. Konstrukcje betonowe, żelbetowe i sprężone. Projektowanie |

10.3. Inne

- | | |
|-----|--|
| 10. | Wytyczne techniczne projektowania pali wielkośrednicowych w obiektach mostowych, IBDiM, Warszawa 1993 r. |
|-----|--|

M-11.01.04 Zasypanie wykopów wraz z zagęszczeniem

1. WSTĘP

1.1 Przedmiot ST

Przedmiotem niniejszej Specyfikacji Technicznej są wymagania dotyczące wykonania i odbioru robót związanych z zasypaniem wykopów po zabetonowaniu elementu.

1.2 Zakres stosowania ST

ST jest stosowana jako dokument przetargowy i kontraktowy przy zlecaniu i realizacji robót wymienionych w p. 1.1. związanych z rozbiórką istniejącego i budową nowego mostu na potoku Dankówka w ciągu drogi powiatowej 4489S Kaniów-Dankowice-Stara Wieś-Wilamowice w km 7+932 w Dankowicach.

1.3. Określenia podstawowe

1.3.1 Wskaźnik zagęszczenia gruntu

Wielkość charakteryzująca stan zagęszczenia gruntu określona wg wzoru:

$$I_s = P_d / P_{ds} \text{ gdzie:}$$

- P_d - gęstość objętościowa szkieletu zagęszczonego gruntu w [M_g/m^3]

- P_{ds} -maksymalna gęstość objętościowa szkieletu gruntowego przy wilgotności optymalnej określona w normalnej próbie Proctora, zgodnie z PN-88/B-04481 służąca do oceny zagęszczenia gruntu w robotach ziemnych w [M_g/m^3]
badania wykonać zgodnie z normą BN-77/8931-12

1.4.2 Wskaźnik różnorodności

Wielkość charakteryzująca zagęszczalność gruntów niespoistych określona wg wzoru

$$U = d_{60} / d_{10}$$

gdzie:

- d_{60} - średnica oczek sita przez które przechodzi 60% gruntu [mm] - d_{10} - średnica

oczek sita przez które przechodzi 10% gruntu [mm]

Pozostałe określenia podane w niniejszej ST są zgodne z obowiązującymi polskimi normami i ST-DM.00.00.00 „Wymagania ogólne”

1.5 Ogólne wymagania dotyczące robót

Wykonawca robót jest odpowiedzialny za jakość oraz za ich zgodność z Dokumentacją Projektową, ST i poleceniami Inżyniera.

Ogólne wymagania podano w ST DM.00.00.00 „Wymagania Ogólne”

2. MATERIAŁY

Do zasypania wykopów należy użyć materiał zasypowy- pospółka naturalna nie zamarzniętej i bez zanieczyszczeń takich jak: ziemia roślinna, odpady materiałów budowlanych po otrzymaniu zgody Inwestora. Zasypanie wykopów gruntem rodzimym jest niedopuszczalne w miejscach, w których projekt przewiduje zastosowanie gruntu przepuszczalnego /zasypka konstrukcyjna nasyp drogowy/, a grunt rodzimy nie spełnia wymagań podanych dalej dla materiałów zasypki. Jeżeli zachodzi konieczność wyrównania zagłębień terenu podczas jego niwelacji zasypywanie wgłębień powinny być wykonywane warstwami o grubości nie większej niż 30cm. Obszary zasypania o utrudnionym dostępie maszyn do zagęszczenia powinny być wypełnione betonem klasy B-10 lub odpowiednim gruntem z dodatkiem spoiwa. W przypadku konieczności zasypania wykopu piaskiem zgodnie z Dokumentacją Projektową, należy stosować piasek średni, piasek gruby, żwir, o uziarnieniu mieszanym z udziałem frakcji poniżej 0.06mm nie większym niż 15% wagowo.

3. SPRZĘT

Sprzęt używany do zasypywania wykopów i zagęszczenia musi być zaakceptowany przez Inżyniera

4. TRANSPORT

Załadunek, transport, rozładunek i składowanie materiałów do zasypywania wykopów powinny odbywać się tak aby zabezpieczyć grunt przed zanieczyszczeniem i utratą wymaganych właściwości

5. WYKONANIE ROBÓT

5.1 Zasypywanie wykopów

Zasypywanie wykopów powinno być przeprowadzone bezpośrednio po wykonaniu w nich projektowanych elementów obiektu i określonych robót. Przed rozpoczęciem zasypywania wykopów ich dno powinno być oczyszczone z torfów, gytii i namulów oraz ewentualnych innych zanieczyszczeń obcych, a w przypadku potrzeby odwodnienia. Jeżeli dno wykopu znajduje się będzie pod wodą, niezbędne będzie stwierdzenie czystości dna. Do zasypywania powinien być użyty grunt rodzimy, nie zamrożony i bez jakichkolwiek zanieczyszczeń (np. torfu, darniny, korzeni, odpadków budowlanych lub innych materiałów). Grunt użyty do zasypywania wykopów powinien być zagęszczony przynajmniej tak jak grunt wokół wykopu. W przypadku zasypywania wykopów zlokalizowanych w miejscach w których będzie wykonywany nasyp drogowy należy stosować grunt zasypowy taki jak dla nasypu i zagęszczać go tak jak przy wykonywaniu nasypów drogowych. Do wykonania zasyпки możemy używać tylko grunty niespoiste o następujących właściwościach: -dobrej zagęszczalności o wskaźniku różnoziarnistości nie mniejszej niż 4 dla żwirów lub 5 dla pospółki i piasku -o współczynniku wodoprzepuszczalności „k” nie mniejszym niż 8 (m/dobę)

5.2 Zagęszczenie gruntu nasypowego

Każda warstwa gruntu w nasypie lub w zasypce powinna być zagęszczona mechanicznie. Grubość zagęszczonych warstw winna wynosić: -przy zagęszczeniu lekkimi walcami -max 20cm -przy zagęszczeniu walcami wibracyjnymi, wibratorami lub ubijakami mechanicznymi max 40cm. W okolicach urządzeń lub warstw odwadniających oraz instalacji grunt powinien być zagęszczony ręcznie. Zagęszczenie gruntu powinno odbywać się przy jednoczesnej, stałej kontroli laboratoryjnej, a wskaźnik zagęszczenia powinien być równy wskaźnikowi zagęszczenia gruntu rodzimego. Wilgotność gruntu zagęszczonego w danej warstwie winna być zbliżona do wilgotności optymalnej. Przy zagęszczaniu gruntów nasypowych, dla uzyskania równomiernego wskaźnika należy: -rozścielać grunt warstwami poziomymi o równej grubości, sposobem ręcznym lub lekkim sprzętem mechanicznym. -warstwę nasypowego gruntu zagęszczać na całej szerokości, przy jednakowej liczbie przejść sprzętu zagęszczającego -przewodząc zagęszczenie od krawędzi ku środkowi nasypu. W obrębie klina odłamu tj. w odległości około 5m. od tylnej ścianki muru oporowego należy jako zasyпки lub gruntu do formowania nasypów używać wyłącznie grunty niespoiste, dobrze przepuszczalne.

6. KONTROLA JAKOŚCI ROBÓT

Przed przystąpieniem do zasypywania wykopów fundamentowych należy sprawdzić stan wykopów: czy są oczyszczone ze śmieci -oczyszczone są z pozostałości po szalowaniu fundamentów -należy sprawdzić rodzaj i stan gruntu przeznaczonego do zasypywania wykopów (grunt powinien odpowiadać wymaganiom punktu 2 niniejszej Specyfikacji) Kontroli podlega również sposób zagęszczenia gruntu zgodnie z punktem 5 niniejszej Specyfikacji Technicznej

7. OBMIAR ROBÓT

Jednostką obmiaru jest [m³] wbudowanego gruntu. Płaci się za rzeczywistą ilość m³ wbudowanego i odebranego gruntu zasypowego, zgodnie z Dokumentacją Techniczną. Projektowana objętość robót ziemnych podana jest w „Przedmiarze Robót”. Ilość gruntu zasypowego równa się wielkości wykopów pomniejszona o objętość projektowanego muru oporowego.

8. ODBIÓR ROBÓT

8.1 Odbiory częściowe

Przeprowadza się przed wykonaniem zasypywania zaraz po rozdeskowaniu elementów betonowych i obejmuje:

-sprawdzenie wykopu czy jest wolny od śmieci i pozostałości po szalowaniu fundamentów -należy sprawdzić rodzaj i stan gruntu przeznaczonego do zasypywania wykopów

8.2 Odbiory końcowe

W czasie odbioru końcowego należy sprawdzić: -wskaźnik zagęszczenia gruntu zgodnie z pkt 1.4.1 -wskaźnik różnorodności zgodnie z pkt 1.4.2 -ocena wizualna wykonania zasypki

9. PODSTAWA PŁATNOŚCI

Cena jednostkowa uwzględnia dostarczenie gruntu zasypowego wraz z jego zakupem. Cena także uwzględnia ułożenie gruntu, zagęszczenie gruntu i pielęgnacja. W cenie jednostkowej zawiera się oczyszczenie stanowiska roboczego i usunięcia będących własnością Wykonawcy materiałów rozbiórkowych poza pas drogowy i przywrócenie terenu do stanu pierwotnego.

10. PRZEPISY ZWIĄZANE

- PN-86/B-02480 Grunty budowlane. Określenia, symbole, podział i opis gruntów
- PN-68/B-06050 Roboty ziemne budowlane. Wymagania w zakresie wykonywania i badania przy odbiorze
- BN-72/8932-01 Budowle drogowe i kolejowe. Roboty ziemne
- PN-74/B-04452 Grunty budowlane. Badania polowe
- PN-88/B-04481 Grunty budowlane. Badania próbek gruntu

M-11.01.07 Odwodnienie wykopów i przełożenie potoku na czas budowy

Roboty fundamentowe (wykopy, deskowania, układanie zbrojenia i betonowanie) o ile technologia nie zaleca inaczej, należy prowadzić w osuszonym wykopie. W celu odcięcia napływu wody, wykonuje się powyżej obiektu grodzie drewniano-ziemne i drewniane, ziemne z ekranem ilastym lub betonowe. Wodę płynącą ujmuje się w koryta drewniane lub w rurociągi, poprowadzone w sposób umożliwiający wykonanie robót fundamentowych. Równocześnie wykonuje się system odwodnienia wykopu w postaci instalacji pompowych z zastosowaniem pomp elektrycznych o dużej wydajności

M-11.01.08. Wykonanie nasypów

1. WSTĘP

1.1. Przedmiot specyfikacji technicznej (ST)

Przedmiotem niniejszej ST są wymagania dotyczące wykonania i odbioru robót związanych z budową nasypów.

1.2. Zakres stosowania ST

ST jest stosowana jako dokument przetargowy i kontraktowy przy zlecaniu i realizacji robót wymienionych w p. 1.1. związanych z rozbiórką istniejącego i budową nowego mostu na potoku Dankówka w ciągu drogi powiatowej 4489S Kaniów-Dankowice-Stara Wieś-Wilamowice w km 7+932 w Dankowicach.

1.3. Zakres robót ujętych w ST

Ustalenia zawarte w niniejszej ST dotyczą budowy nasypu z gruntu pochodzącego z dokopu z kruszywa naturalnego dowożonego samochodami.

1.4. Określenia podstawowe

Wszystkie określenia - są zgodne z obowiązującymi, odpowiednimi polskimi normami i z definicjami podanymi w ST D-02.01.01. "Wykonanie wykopów".

1.5. Ogólne wymagania dotyczące robót

Wykonawca robót jest odpowiedzialny za jakość wykonywanych robót oraz za ich zgodność z dokumentacją projektową, ST oraz z poleceniami Inżyniera.

Ogólne wymagania dotyczące robót podano w ST D-00.00.00. "Wymagania ogólne".

Przed przystąpieniem do wykonania robót ziemnych należy zakończyć wszelkie roboty przygotowawcze. Zakres robót przygotowawczych i wymagania dotyczące ich wykonania określono w ST D-01.00.00. "Roboty przygotowawcze".

Dodatkowo przed przystąpieniem do robót ziemnych Wykonawca zobowiązany jest wykonać szczegółowy pomiar sytuacyjno-wysokościowy terenu. Ponadto Wykonawca zobowiązany jest to prowadzenia bieżących pomiarów wykonanych robót ziemnych.

Kopie wyników wykonywanych pomiarów i obliczeń należy również dostarczyć do Inżyniera.

Płatność za wykonane roboty ziemne będzie wynikała z ilości mas ziemnych obliczonych przez Wykonawcę na podstawie jego pomiarów zaakceptowanych przez Inżyniera.

2. MATERIAŁY

2.1. Ustalenia ogólne

Zaleca się wykonywanie nasypów z pospółki. Ponadto dopuszcza się wznoszenie nasypów wyłącznie z gruntów i materiałów przydatnych bez zastrzeżeń do tego celu, to znaczy takich, które spełniają szczegółowe wymagania zawarte w normie PN-S-02205 oraz ewentualnie dodatkowe wymagania określone w ST i są zaakceptowane przez Inżyniera. Akceptacja następuje na bieżąco, w czasie trwania robót ziemnych, na podstawie przedkładanych przez Wykonawcę wyników badań laboratoryjnych określonych w przedmiotowej ST.

Jeżeli Wykonawca wbuduje w nasyp grunty lub materiały nieprzydatne, to wszelkie takie części nasypu zostaną przez Wykonawcę na jego koszt usunięte i wykonane powtórnie z materiałów o odpowiednich właściwościach.

Wartość wskaźnika różnoziarnistości „U” gruntów użytych do budowy nasypów nie powinna być mniejsza od 5. Do budowy nasypu należy stosować grunty o wskaźniku piaskowym $WP > 35$ i zawartości cząstek mniejszych od 0,075 mm do 15% - zgodnie z PN-S-02205 Roboty ziemne; Wymagania i badania, s.21, tabl. 3.

2.2. Grunty i materiały przydatne bez zastrzeżeń z wykopów i dowożone samochodami

Grunty i materiały przydatne bez zastrzeżeń obejmują:

- a) rozdrobnione skały i minerały, gruboziarniste, twarde i średnioziarniste,
- b) żwiry i pospółki,
- c) piaski grube, średnie i drobne, naturalne i łamane,
- d) piaski gliniaste z domieszką frakcji żwirowo-kamienistej (morenowe) o wskaźniku różnoziarnistości $U \geq 15$
- e) żużle wielkopiecowe i inne metalurgiczne ze starych zwałów (powyżej 5 lat)
- f) łupki przywęglowe przepalone
- g) wysiewki kamienne o zawartości frakcji iłowej poniżej 2%

2.3. Grunty i materiały z rozbiórki istniejących podbudów

Do budowy nasypów dopuszcza się również stosowanie materiałów pozyskanych z rozbiórki istniejących podbudów z kruszywa łamanego lub naturalnego pod warunkiem spełnienia wymagań określonych w ST.

3. SPRZĘT

3.1. Wymagania ogólne dotyczące sprzętu

Wymagania ogólne dotyczące sprzętu podano w ST D-00.00.00. "Wymagania ogólne".

3.2. Sprzęt do wykonania robót

Do robót ziemnych należy stosować sprzęt wg ST-D-02.01.01. Wykonywanie wykopów. Dobór sprzętu zagęszczającego zależy od rodzaju gruntu i grubości zagęszczanej warstwy. Dobór sprzętu zagęszczającego Wykonawca ustali doświadczalnie przed przystąpieniem do wykonywania nasypów. Do wykonywania robót dopuszcza się każdy rodzaj sprzętu zagęszczającego zaproponowany przez Wykonawcę i zaakceptowany przez Inżyniera.

4. TRANSPORT

4.1. Wymagania ogólne

Ogólne wymagania dla transportu podano w ST D-00.00.00. "Wymagania ogólne".

4.2. Transport gruntu

Wybór środków transportowych oraz metod transportu powinien być dostosowany do kategorii gruntu, jego objętości, technologii odpajania i załadunku oraz do odległości transportu. Wydajność środków transportu powinna być ponadto dostosowana do wydajności sprzętu stosowanego do wbudowania gruntu.

Wykonawca ma obowiązek zorganizowania transportu z uwzględnieniem wymogów bezpieczeństwa, zarówno w obrębie pasa robót drogowych, jaki poza nim. Środki transportowe poruszające się po drogach poza pasem drogowym powinny spełniać odpowiednie wymagania w zakresie parametrów charakteryzujących pojazdy, w szczególności w odniesieniu do gabarytów i obciążenia na oś. Jakikolwiek skutki prawne, wynikające z niedotrzymania wymienionych powyżej warunków obciążają Wykonawcę.

Zwiększenie odległości transportu ponad wartości zatwierdzone nie może być podstawą roszczeń Wykonawcy, dotyczących dodatkowej zapłaty za transport, o ile zwiększone odległości nie zostały wcześniej zaakceptowane na piśmie przez Inżyniera.

5. WYKONANIE ROBÓT

5.1. Ogólne zasady wykonania robót

Ogólne zasady wykonania robót podano w ST D-00.00.00. "Wymagania ogólne".

5.2. Wykonanie nasypów

5.2.1. Przygotowanie podłoża w obrębie podstawy nasypu

Przed przystąpieniem do budowy nasypu należy w obrębie jego podstawy zakończyć roboty przygotowawcze, określone w ST D-01.00.00. „Roboty przygotowawcze”. Wykonawca powinien skontrolować wskaźnik zagęszczenia gruntów rodzimych, zalegających w górnej strefie podłoża nasypu, do głębokości 0,5 m od powierzchni terenu. Minimalne wymagane wartości wskaźnika zagęszczenia powinny być nie mniejsze niż 0,95.

Jeżeli wartości wskaźnika zagęszczenia nie mogą być osiągnięte przez bezpośrednie zagęszczanie podłoża to należy podjąć środki w celu ulepszenia gruntu podłoża, umożliwiające uzyskanie wymaganych wartości wskaźnika zagęszczenia.

5.2.2. *Ogólne zasady wykonywania nasypów*

Nasypy powinny być wznoszone przy zachowaniu przekroju poprzecznego i profilu podłużnego, które określono w dokumentacji projektowej, z uwzględnieniem ewentualnych zmian wprowadzonych zawczasu przez Inżyniera.

Nasypy należy wykonywać metodą warstwową, równomiernie na całej szerokości. Grubość warstwy w stanie luźnym powinna być odpowiednio dobrana w zależności od rodzaju gruntu i sprzętu używanego do zagęszczania. Zaleca się, aby grubość warstwy została ustalona na próbnym odcinku w obecności Inżyniera lub jego reprezentanta. Przystąpienie do wbudowania kolejnej warstwy nasypu może nastąpić dopiero po stwierdzeniu przez Inżyniera prawidłowego wykonania warstwy poprzedniej.

Warstwy gruntu przepuszczalnego należy wbudowywać poziomo a ukształtowanie powierzchni warstwy powinno uniemożliwiać lokalne gromadzenie się wody.

Grunty o różnych właściwościach należy wbudowywać w oddzielnych warstwach, o jednakowej grubości na całej szerokości nasypu.

5.2.3. *Wykonywanie nasypów w okresie deszczów*

Nie zezwala się na wbudowywanie gruntów przewilgoconych, których stan uniemożliwia osiągnięcie wymaganego wskaźnika zagęszczenia. Wykonywanie nasypów należy przerwać, jeżeli wilgotność gruntu przekracza wartość dopuszczalną, o wartości określone w PN-S-02205 p. 2.10.2 str. 28.

Na warstwie gruntu spoistego, uplastycznionego na skutek nadmiernego zawilgocenia nie wolno układać następnej warstwy gruntu.

Osuszenie można przeprowadzić w sposób mechaniczny lub chemiczny zaakceptowany przez Inżyniera.

W okresie deszczowym nie należy pozostawiać nie zagęszczonej warstwy do dnia następnego. Jeżeli warstwa gruntu niezagęszczonego uległa przewilgoceniu, a Wykonawca nie jest w stanie osuszyć jej i zagęścić w czasie zaakceptowanym przez Inżyniera, to może on nakazać Wykonawcy usunięcie wadliwej warstwy.

5.2.4. *Wykonywanie nasypów w niekorzystnych warunkach atmosferycznych*

Nie dopuszcza się wbudowania w nasyp gruntów przewilgoconych ($W > W_{opt.}$) zamrzniętych lub gruntów przemieszanych ze śniegiem lub lodem. Niedopuszczalne jest wykonywanie nasypów w temperaturze, przy której nie jest możliwe osiągnięcie w nasypie wymaganego wskaźnika zagęszczenia gruntów. W czasie dużych opadów śniegu wykonywanie nasypów powinno być przerywane. Przed wznowieniem prac należy usunąć śnieg z powierzchni wznoszonego nasypu.

5.2.5. *Zagęszczenie gruntu*

Wymagania dla zagęszczenia poszczególnych warstw nasypu powinny spełniać wymagania normy PN-S-02205 Roboty ziemne. Wymagania i badania.

5.2.6. *Dokładność wykonania nasypów*

Odchylenie osi korpusu ziemnego nasypu w planie od osi projektowanej nie może przekraczać ± 5 cm a w profilu $+1$ cm i -3 cm.

Szerokość korpusu nie może się różnić od szerokości projektowanej o więcej niż 10 cm, a krawędzie dna wykopu nie powinny mieć wyraźnych załamań.

Pochylenie skarp nie może się różnić od projektowanego o więcej niż 10% jego wartości wyrażonej tangensem kąta. Maksymalna głębokość wklęśnięć na powierzchni skarp nasypu nie może przekraczać 10 cm przy pomiarze łatą 3 metrową, albo powinny być spełnione inne wymagania dotyczące równości, wynikające ze sposobu umocnienia powierzchni skarp lub określone przez Inżyniera.

6. KONTROLA JAKOŚCI ROBÓT

Kontrolę jakości robót ziemnych wykonuje się zgodnie z ST D-02.01.01 „Wykonanie wykopów”. Sprawdzenie jakości wykonania nasypów polega na kontrolowaniu zgodności z wymaganiami określonymi w niniejszej specyfikacji oraz w dokumentacji projektowej i poleceniach Inżyniera. Szczególną uwagę należy zwrócić na:

- badania przydatności gruntów do budowy nasypów,
- badania prawidłowości wykonania poszczególnych warstw nasypu,
- badania zagęszczenia nasypu,
- pomiary kształtu nasypu.

7. OBMIAR ROBÓT

7.1. Ogólne zasady obmiaru robót

Ogólne zasady obmiaru robót podano w ST D-00.00.00 "Wymagania ogólne".

7.2. Jednostka obmiarowa

Jednostką obmiarową robót związanych z wykonaniem nasypów jest metr sześcienny [m³].

8. ODBIÓR ROBÓT

8.1. Ogólne zasady odbioru robót

Poszczególne elementy robót ziemnych jako ulegające zakryciu podlegają odbiorom robót zanikających a cały korpus drogowy odbiorom: częściowemu i końcowemu według zasad podanych w ST D-00.00.00. "Wymagania ogólne".

8.2. Odbiór robót

Roboty ziemne uznaje się za wykonane zgodnie z dokumentacją projektową, jeżeli wszystkie wyniki badań przeprowadzonych przy odbiorach okazały się zgodne z wymaganiami.

W przypadku gdyby wykonanie, choć jednego elementu robót ziemnych okazało się niezgodne z wymaganiami, roboty ziemne uznaje się za niezgodne z dokumentacją projektową. W tym przypadku Wykonawca robót zobowiązany jest doprowadzić roboty do zgodności z wymaganiami i przedstawić je do ponownego odbioru. Dodatkowe roboty w opisanej wyżej sytuacji nie podlegają zapłacie.

9. PODSTAWA PŁATNOŚCI

9.1. Ustalenia ogólne dotyczące płatności

Ustalenia ogólne dotyczące podstawy płatności podano w ST D-00.00.00 "Wymagania ogólne".

9.2. Cena jednostki obmiarowej

Cena 1 metra sześciennego [m³] wykonania nasypów obejmuje:

- prace pomiarowe,
- roboty przygotowawcze,
- dostarczenie sprzętu,
- szczegółowy pomiar sytuacyjno-wysokościowy terenu,
- bieżące pomiary wykonanych robót ziemnych,
- przygotowanie podłoża pod nasypy (oczyszczenie, zagęszczenie stopnie),
 - ew. ulepszenie podłoża w przypadku braku możliwości uzyskania właściwych wskaźników zagęszczenia,
 - ew. załadunek i transport materiału z rozbiórki podbudów do miejsca wbudowania,
 - pozyskanie gruntu z dokopu, jego odspojenie, załadunek na środki transportowe i transport do miejsca wbudowania,
 - dowieszenie materiału samochodami
 - wbudowanie dostarczonego materiału w nasyp,
 - zagęszczenie nasypu do wielkości podanej w ST,
 - profilowanie korony i skarp nasypu zgodnie z dokumentacją projektową,
 - plantowanie (obrobienie na czysto) skarp nasypu, profilowanie skarp dokopu, odwodnienie terenu robót ziemnych,
- przeprowadzenie wymaganych pomiarów i badań laboratoryjnych, wykonanie, a następnie rozebranie dróg dojazdowych, rekultywację terenu.

10.PRZEPISY ZWIĄZANE

1. N-86/B-02480 Grunty budowlane. Określenia. Symbole. Podział i opis gruntów.
2. PN-81/B-04452 Grunty budowlane. Badania polowe.
3. PN-88/B-04481 Grunty budowlane. Badania próbek gruntów.
4. PN-60/B -04493 Grunty budowlane. Badania próbek gruntów.
5. PN-S-02205 Drogi samochodowe. Roboty ziemne. Wymagania i badania.
6. PN-85/P-04613 Metody badań wyrobów włókienniczych. Płaskie wyroby włókiennicze.
7. PN-85/P-04626 Wyznaczanie masy liniowej i powierzchniowej.
8. PN-85/P-04638 Metody badań wyrobów włókienniczych. Płaskie wyroby włókiennicze.
9. BN-64/8931-01 Wyznaczanie siły zrywającej i wydłużenia przy zerwaniu metodą pasków.
10. BN-64/8931-02 Metody badań wyrobów włókienniczych. Wyznaczanie wytrzymałości na przebicie.
11. BN-75/8931-03 Drogi samochodowe. Oznaczenie wskaźnika piaskowego.
12. BN-70/8931-05 Drogi samochodowe. Oznaczanie modułu odkształcenia nawierzchni i podłoża przez obciążenie płytą.
13. BN-77/8931-12 Drogi samochodowe. Pobieranie próbek gruntów do celów drogowych i lotniskowych.

10.1.Przepisy dodatkowe

Drogi samochodowe. Oznaczanie wskaźnika nośności gruntu jako podłoża nawierzchni podatnych.

Drogi samochodowe. Oznaczanie wskaźnika zagęszczenia gruntu.

M.12.00.00 ZBROJENIE

M.12.01.00 Stal zbrojeniowa

M.12.01.01 Zbrojenie betonu stalą kl. A-I

M.12.01.02 Zbrojenie betonu stalą kl. A-II, A - III

1. Wstęp

1.1. Przedmiot ST

Przedmiotem niniejszej ST są wymagania dotyczące wykonania i odbioru robót związanych z odbudową mostu.

1.2. Zakres stosowania ST

ST jest stosowana jako dokument przetargowy i kontraktowy przy zlecaniu i realizacji robót wymienionych w p. 1.1. związanych z rozbiórką istniejącego i budową nowego mostu na potoku Dankówka w ciągu drogi powiatowej 4489S Kaniów-Dankowice-Stara Wieś-Wilamowice w km 7+932 w Dankowicach.

1.3. Zakres robót objętych ST

Ustalenia zawarte w niniejszej Specyfikacji dotyczą zasad prowadzenia robót związanych z:

- a) przygotowaniem zbrojenia
- b) montażem zbrojenia
- c) kontrolą jakości robót i materiałów.

1.4. Określenia podstawowe

Określenia podane w niniejszej ST są zgodne z obowiązującymi odpowiednimi normami oraz określeniami podanymi w DM.00.00.00.

1.4.1. Pręty stalowe wiotkie

- pręty stalowe o przekroju kołowym gładkie lub żebrowane o średnicy do 40 mm

1.4.2. Zbrojenie niesprężające

- zbrojenie konstrukcji betonowej nie wprowadzające do niej naprężeń w sposób czynny.

1.5. Ogólne wymagania dotyczące robót

Wykonawca robót jest odpowiedzialny za jakość stosowanych materiałów i wykonywanych robót oraz za ich zgodność z dokumentacją projektową, ogólną Specyfikacją Techniczną, szczegółową Specyfikacją Techniczną oraz poleceniami Inżyniera.

Ogólne wymagania dotyczące robót podane w ST DM.00.00.00 " Wymagania ogólne."

2. Materiały

2.1. Stal zbrojeniowa

2.1.1. Asortyment stali zbrojeniowej

Do zbrojenia konstrukcji żelbetowych prętami wiotkimi w obiektach mostowych objętych zakresem

kontraktu stosuje się klasy i gatunki stali wg zestawienia poniżej.

Klasa A - I - okrągła, gładka, St3SX -b, St3S -b o średnicach od 5.5 mm do 40 mm

Klasa A - II - okrągła, żebrowana 18G2 -b o średnicach od 6 mm do 32 mm Klasa A - III -

okrągła, żebrowana RB500W o średnicach od 6 mm do 32 mm

2.1.2. Własności mechaniczne i technologiczne stali zbrojeniowej

gatunek stali – St3SX –b,	5.5 ÷ 40
średnica pręta lub walcówki w mm	240
granica plastyczności Re (min) w MPa	370 ÷ 460
wytrzymałość na rozciąganie w MPa	24
wydłużenie (min) w %	
zginanie o kąt α (d – średnica trzpieni, a – gr. Próbk w mm)	$d + 2a, \alpha = 180^\circ$
wytrzymałość charakterystyczna w MPa	240
wytrzymałość obliczeniowa w MPa	200
gatunek stali 18G2-b	6 ÷ 32
średnica pręta lub walcówki w mm	355
granica plastyczności Re (min) w Mpa	490 ÷ 620
wytrzymałość na rozciągania	20
wydłużenie (min) w %	
zginanie o kąt α (d – średnica trzpieni, a – gr. Próbk w mm)	$d = 3a, \alpha = 180^\circ$
wytrzymałość charakterystyczna w MPa	355
wytrzymałość obliczeniowa w MPa	295
gatunek stali RB500W wg PN-EN 10027-1	
średnica pręta lub walcówki w mm	6 ÷ 32
granica plastyczności Re (min) w MPa	500
wytrzymałość na rozciąganie w MPa min	550
wydłużenie (min) w %	16
zginanie o kąt α (d – średnica trzpieni, a – gr. Próbk w mm)	$d = 4a, \alpha = 180^\circ$
wytrzymałość charakterystyczna w MPa	490
wytrzymałość obliczeniowa MPa	375

2.1.3. Wymagania przy odbiorze

Pręty stalowe do zbrojenia betonu powinny odpowiadać wymaganiom PN-82/H-93215.

Przeznaczona do odbioru na budowie partia prętów musi być zaopatrzona w atest, w którym ma być podane:

nazwa wytwórcy

oznaczenie wyrobu wg PN-82/H-93215

numer wytopu lub numer partii

wszystkie wyniki przeprowadzonych badań oraz skład chemiczny według analizy wytopowej

masa partii

rodzaj obróbki cieplnej.

Na przywieszkach metalowych przymocowanych do każdej wiązki prętów lub kręgu prętów (po dwie do każdej wiązki) muszą znajdować się następujące informacje:

- znak wytwórcy
- średnica nominalna

- znak stali
- numer wytopu lub numer partii
- znak obróbki cieplnej.

Każda wiązka i krąg prętów powinny mieć oznakowania farbą olejną.

Przy odbiorze stali należy przeprowadzić następujące badania :

sprawdzenie zgodności przywieszek z zamówieniem

sprawdzenie stanu powierzchni wg PN-82/H-93215

sprawdzenie wymiarów wg PN-82/H-93215

sprawdzenie masy wg PN-82/H-93215

próba rozciągania wg PN-80/H-04310

próba zginania na zimno wg PN-78/H-04408.

Do badania należy pobrać minimum 3 próbki z każdego kręgu lub wiązki. Próbki należy pobrać z różnych miejsc kręgu.

Jakość prętów należy ocenić pozytywnie, jeżeli wszystkie badania odbiorcze dadzą wynik pozytywny.

2.1.4. Drut montażowy

Do montażu prętów zbrojenia należy używać wyżarzonego drutu stalowego tzw. wiązałkowego, jeżeli nie stosuje się połączeń spawanych lub zgrzewanych.

2.1.5. Podkładki dystansowe

Dopuszcza się stosowanie stabilizatorów i podkładek dystansowych z betonu lub zaprawy, azbestocementu i tworzyw sztucznych. Podkładki dystansowe muszą być przymocowane do prętów. Nie dopuszcza się stosowania prętów stalowych (elementów stalowych) jako podkładek dystansowych

3. Sprzęt

Sprzęt używany przy przygotowaniu i montażu zbrojenia wiotkiego w konstrukcjach mostowych powinien spełniać wymagania obowiązujące w budownictwie ogólnym. W szczególności wszystkie rodzaje sprzętu jak: giętarki, prostowarki, zgrzewarki, spawarki powinny być sprawne oraz posiadać fabryczną gwarancję i instrukcję obsługi. Sprzęt powinien spełniać wymagania BHP jak przykładowo osłony zębatych i pasowych urządzeń elektrycznych. Miejsca lub elementy szczególnie niebezpieczne dla obsługi, powinny być specjalnie oznaczone. Sprzęt ten powinien podlegać kontroli osoby odpowiedzialnej za BHP na budowie. Osoby obsługujące sprzęt powinny być odpowiednio przeszkolone.

4. Transport

Stal zbrojeniowa powinna być przewożona odpowiednimi środkami transportu, żeby uniknąć trwałych odkształceń, oraz zgodnie z przepisami BHP i ruchu drogowego.

5. Wykonanie robót

5.1. Wykonawca przedstawi Inżynierowi do akceptacji projekt organizacji i harmonogram robót uwzględniający wszystkie warunki, w jakich będą wykonywane roboty zbrojarskie.

5.2. Przygotowanie zbrojenia

5.2.1. Czyszczenie prętów

Pręty, przed ich użyciem do zbrojenia konstrukcji, należy oczyścić z zardzy, luźnych płatków rdzy, kurzu i błota.

Pręty zbrojenia zatłuszczone lub zabrudzone farbą olejną można opalać lampami benzynowymi lub czyścić preparatami rozpuszczającymi tłuszcze.

Stal narażona na choćby chwilowe działanie słonej wody, należy zmyć wodą słodką.
Stal pokrytą łuszczącą się rdzą i zabłoconą, oczyszcza się szczotkami drucianymi ręcznie lub mechanicznie lub też przez piaskowanie. Po oczyszczeniu należy sprawdzić wymiary przekroju poprzecznego prętów.
Stal tylko zabrudzoną można zmyć strumieniem wody.
Pręty oblodzone odmraża się strumieniem ciepłej wody.
Możliwe są również inne sposoby czyszczenia stali zbrojeniowej akceptowane przez Inżyniera.

5.2.2. Prostowanie prętów

Dopuszcza się prostowanie prętów za pomocą kluczy, młotków, prostowarek. Dopuszczalna wielkość miejscowego odchylenia od linii prostej wynosi 4 mm

5.2.3. Cięcie prętów zbrojeniowych

Cięcie prętów należy wykonywać przy maksymalnym wykorzystaniu materiału. Wskazane jest sporządzenie w tym celu planu cięcia. Pręty ucinają się z dokładnością do 1.0 cm. Cięcia przeprowadza się przy użyciu mechanicznych noży. Dopuszcza się również cięcie palnikiem acetylenowym.

5.2.4. Odgięcia prętów, haki

Minimalne średnice trzpieni do używanych przy wykonywaniu haków zbrojenia podaje tabela nr 23 normy PN-91/S-10042. Minimalna odległość od krzywizny pręta do miejsca, gdzie można na nim położyć spoinę wynosi 10 d. Na zimno, na budowie można wykonywać odgięcia prętów o średnicy $d < 12$ mm. Pręty o średnicy $d > 12$ mm powinny być odginane z kontrolowanym podgrzewaniem. Wewnętrzna średnica odgięcia prętów zbrojenia głównego, poza odgięciem w obrębie haka, powinna być nie mniejsza niż

- 5 d	dla klasy A-I
-- 10 d	dla klasy A-II, A-III

W miejscach zagięć i załamania elementów konstrukcji, w których zagięciu ulegają jednocześnie wszystkie pręty zbrojenia rozciąganego, należy stosować średnicy zagięcia równą co najmniej 20d.

Wewnętrzna średnica odgięcia strzemion i prętów montażowych powinna spełniać warunki podane dla haków. Należy zwrócić szczególną uwagę, przy odbiorze haków i odgięć prętów, na ich zewnętrzną stronę. Niedopuszczalne są tam pęknięcia powstałe podczas wyginania.

5.3. Montaż zbrojenia

5.3.1 Wymagania ogólne

Do zbrojenia betonu należy stosować stal spawalną (PN-91/S-10042). Wymaga się stosowania stali klas: A-I, A-II, A-III dla elementów nośnych. Układ zbrojenia w konstrukcji musi umożliwić jego dokładne otoczenie przez jednorodny beton. Po ułożeniu zbrojenia w deskowaniu, rozmieszczenie prętów względem siebie i względem deskowania nie może ulec zmianie. W konstrukcję można wbudować stal pokrytą co najwyżej nalotem nie łuszczącej się rdzy.

Nie można wbudowywać stali zatłuszczonej smarami lub innymi środkami chemicznymi, zabrudzonej farbami, zabłoconej i oblodzonej, stali, która była wystawiona na działanie słonej wody.

Możliwe jest wykonanie zbrojenia z prętów o innej średnicy, niż przewidziane w projekcie oraz zastosowanie innego gatunku stali, zmiany te wymagają pisemnej zgody Inżyniera.

Minimalna grubość otuliny zewnętrznej w świetle prętów i powierzchni przekroju elementu żelbetowego powinna wynosić co najmniej:

- 0.07 m - dla zbrojenia głównego fundamentów i podpór masywnych
- 0.055 m - dla strzemion fundamentów i podpór masywnych

0.05 m - dla prętów głównych lekkich podpór i pali
 0.03 m - dla zbrojenia głównego dźwigarów
 0.025 m - dla strzemion dźwigarów głównych i zbrojenia płyt pomostów.

Układanie zbrojenia bezpośrednio na deskowaniu i podnoszenie na odpowiednią wysokość w trakcie betonowania jest niedopuszczalne.

Niedopuszczalne jest chodzenie i transportowanie materiałów po wykonanym szkielecie zbrojeniowym.

5.3.2. Montowanie zbrojenia

5.3.2.1. Łączenie prętów za pomocą spawania (wg PN-9US-10042 pkt. 12.7.2.)

W mostach drogowych dopuszcza się następujące rodzaje spawanych połączeń prętów:

czołowe, elektryczne, oporowe
 nakładkowe spoiny dwustronne - łukiem elektrycznym
 nakładkowe spoiny jednostronne - łukiem elektrycznym
 zakładkowe spoiny jednostronne - łukiem elektrycznym
 zakładkowe spoiny dwustronne - łukiem elektrycznym
 czołowe wzmocnione spoinami bocznymi z blachą półkolistą
 czołowe wzmocnione jednostronne spoiny z płaskownikiem
 zakładkowe wzmocnione jednostronną spoiną z płaskownikiem
 czołowe wzmocnione dwustronną spoiną z mniejszym boki płaskownika.

5.3.2.2. Łączenie pojedynczych prętów na zakład bez spawania

Dopuszcza się łączenie na zakład bez spawania (wiązanie drutem) prętów prostych, prętów z hakami oraz zbrojenia wykonanego z drutów w postaci pętlic.

5.3.2.3. Skrzyżowania prętów

Skrzyżowania prętów należy wiązać drutem wiązałkowym, zgrzewać lub łączyć tzw. słupkami dystansowymi. Drut wiązałkowym, wyżarzony o średnicy 1 mm, używa się do łączenia prętów o średnicy do 12 mm, przy średnicach większych należy stosować drut o średnicy 1.5 mm

6. Kontrola jakości robót

Kontrola jakości robót wykonania zbrojenia polega na sprawdzeniu zgodności z projektem oraz podanymi powyżej wymaganiami. Zbrojenie podlega odbiorowi. Dopuszczalne tolerancje wymiarów w zakresie cięcia , gięcia i rozmieszczenia zbrojenia podano poniżej:

cięcia prętów (L - długość pręta wg projektu)

dla $L \leq 6.0$ m $w = \pm 10$ mm

dla $L \geq 6.0$ m $w = \pm 30$ mm

odgięcia (odchylenia w stosunku do położenia określonego w projekcie)

dla $L \leq 0.5$ m $w = \pm 10$ mm

dla $0.5 \text{ m} < L \leq 1.5$ m $w = \pm 15$ mm

dla $L > 1.5$ m $w = \pm 20$ mm

usytuowanie prętów

otulenie (zmniejszenie wymiaru w stosunku do wymagań projektu) – $w \leq 5$ mm

odchylenie plusowe (h – jest całkowitą grubością elementu)

dla $h \leq 0.5$ m $w = 10$ mm

dla $0.5 \text{ m} < h \leq 1.5$ m $w = 15$ mm

dla $h > 1.5$ m $w = 20$ mm

odstęp między sąsiednimi równoległymi prętami (a – jest odległością projektowaną pomiędzy powierzchniami przyległych prętów)

dla $a \leq 0.05$ m $w = \pm 5$ mm

dla $a \leq 0.20$ m $w = \pm 10$ mm

dla $a \leq 0.40$ m $w = \pm 20$ mm

dla $a > 0.40$ m

$w = \pm 30$ mm

odchylenia w relacji od grubości lub szerokości w każdym punkcie zbrojenia (b- oznacza całkowitą grubość lub szerokość elementu)

dla $b \leq 0.25$ m

$w = \pm 5$ mm

dla $b \leq 0.25$ m

$w = \pm 10$ mm

dla $b \leq 1.50$ m

$w = \pm 20$ mm

dla $b > 1.50$ m

$w = \pm 30$ mm

Niezależnie od tolerancji podanych powyżej obowiązują następujące wymagania:

dopuszczalne odchylenie strzemion od linii prostopadłej do zbrojenia głównego nie powinno przekraczać 3%

różnica w wymiarach oczek siatki nie powinna przekraczać ± 3 mm

dopuszczalna różnica w wykonaniu siatki na jej długości nie powinna przekraczać ± 25 mm

liczba uszkodzonych skrzyżowań w dostarczonych na budowę siatkach nie powinna przekraczać 20% w stosunku do wszystkich skrzyżowań w siatce

liczba uszkodzonych skrzyżowań na jednym przecie nie może przekraczać 25% ogólnej ich liczby na tym przecie

różnica w rozstawie między prętami głównymi nie powinna przekraczać ± 0.5 cm

różnice w rozstawie strzemion nie powinny przekraczać ± 2 cm

Kontrola jakości materiałów dostarczonych na budowę - zgodnie z punktem 2.1.3.

7. Obmiar robót

M.12.01.01 Zbrojenie betonu stalą kl. A-I

M.12.01.02 Zbrojenie betonu stalą kl. A-II, A - III

Jednostką obmiarową jest 1 kg . Do obliczenia należności przyjmuje się teoretyczną ilość (kg) zmontowanego zbrojenia tj. łączną długość prętów poszczególnych średnic (m) pomnożoną odpowiednio przez ich ciężar jednostkowy (kg/m). Nie dolicza się stali użytej na zakłady przy łączeniu prętów, przekładek montażowych ani drutu wiązałkowego.

Nie uwzględnia się też zwiększonej ilości materiału w wyniku stosowania przez Wykonawcę prętów o średnicach większych od wymaganych w projekcie.

8. Odbiór robót

8.1. Zgodność robót z projektem i Specyfikacją Techniczną

Roboty powinny być wykonane zgodnie z projektem i Specyfikacją Techniczną oraz pisemnymi poleceniami Inżyniera.

8.2. Odbiór robót zanikających i ulegających zakryciu 8.3.

Dokumenty i dane

Podstawą odbioru robót zanikających lub ulegających zakryciu są:

pisemne stwierdzenia Inżyniera w Dzienniku Budowy o wykonaniu robót

zgodnie z projektem i Specyfikacją Techniczną

inne pisemne stwierdzenia Inżyniera o wykonaniu robót.

8.3.2. Zakres robót

Zakres robót zanikających lub ulegających zakryciu określają pisemne stwierdzenia Inżyniera lub inne dokumenty potwierdzone przez Inżyniera.

8.3.3. Odbiór robót

Odbiór odbywa się po pisemnym stwierdzeniu przez Inżyniera w Dzienniku Budowy zakończenia robót zbrojarskich i pisemnego zezwolenia Inżyniera na rozpoczęcie betonowania elementów, których zbrojenie podlega odbiorowi.

Generalnie odbiór powinien polegać na sprawdzeniu:

zgodności wykonania zbrojenia z rysunkami roboczymi konstrukcji

żelbetowej,

zgodności z rysunkami roboczymi liczby prętów w poszczególnych przekrojach,

rozstawu strzemion,

prawidłowości wykonania haków, złącz i długości zakotwień prętów,

prawidłowości osadzenia kotew,

zachowania wymaganej projektem otuliny zbrojenia.

Do odbioru robót mają zastosowanie postanowienia zawarte w DM.00.00.00.

9. Podstawa płatności

M.12.01.01 Zbrojenie betonu stalą St3SX-b i St3S-b (klasa A - I)

M.12.01.02 Zbrojenie betonu stalą 18G2-b (klasa A - II),
RB500W(klasa A-III)

Umowna cena jednostkowa obejmuje dostarczenie materiału, oczyszczenie i wyprostowanie, wygięcie, przycinanie, łączenie spawane "na styk" lub "zakład" oraz montaż zbrojenia przy użyciu drutu wiązałkowego w deskowaniu zgodnie z projektem, niniejszą Specyfikacją, a także oczyszczenie terenu robót z odpadów zbrojenia, stanowiących własność Wykonawcy i usunięcie ich poza pas drogowy.

10. Przepisy związane

PN-81/H-84023/06 Stal do zbrojenia betonu.

*PN-91/5-10042 Obiekty mostowe. Konstrukcje betonowe żelbetowe i sprężone.
Projektowanie.*

PN-82/H-93215 Walcówka i pręty stalowe do zbrojenia betonu.

PN-63/B-06251 Roboty betonowe i żelbetowe do zbrojenia betonu.

PN-89/H-84002/06 Stal określonego stosowania. Stal do zbrojenia betonu. Gatunki.

PN-91/H-04310 Próba statyczna rozciągania metali.

PN-78/H-04408 Technologiczna próba zginania

M.13.00.00 BETON

M.13.01.00 BETON KONSTRUKCYJNY

M.13.01.05 BETON USTROJU NIOSĄCEGO (KLASY B30)

1. Wstęp

1.1. Przedmiot ST

Przedmiotem niniejszej Specyfikacji Technicznej są wymagania dotyczące wykonania i odbioru robót związanych z wykonaniem konstrukcji betonowych.

1.2. Zakres stosowania ST

ST jest stosowana jako dokument przetargowy i kontraktowy przy zlecaniu i realizacji robót wymienionych w p. 1.1. związanych z rozbiórką istniejącego i budową nowego mostu na potoku Dankówka w ciągu drogi powiatowej 4489S Kaniów-Dankowice-Stara Wieś-Wilamowice w km 7+932 w Dankowicach.

1.3. Zakres robót objętych ST

Zakres robót objętych niniejszą specyfikacją obejmuje prace związane z:

wykonaniem mieszanki betonowej
wykonaniem deskowań i niezbędnych rusztowań
układaniem i zagęszczaniem mieszanki betonowej
pielęgnacją betonu.

1.4. Określenia podstawowe

Określenia podstawowe w niniejszej ST są zgodne z obowiązującymi odpowiednimi normami oraz określeniami podanymi w DM.00.00.00 oraz podanymi poniżej

- 1.4.1. Beton zwykły - beton o gęstości powyżej 1.8 kg/dcm^3 wykonany z cementu, wody kruszywa mineralnego o frakcjach piaskowych i grubszych oraz ewentualnych dodatków mineralnych i domieszek chemicznych.
- 1.4.2. Mieszanka betonowe - mieszanina wszystkich składników przed związaniem betonu.
- 1.4.3. Zaczyn cementowy - mieszanina cementu i wody.
- 1.4.4. Zaprawa - mieszanina cementu, wody, składników mineralnych i ewentualnych dodatków przechodzących przez sito kontrolne o boku oczka kwadratowego 2 mm
- 1.4.5. Nasiąkliwość betonu - stosunek masy wody , którą zdolny jest wchłonąć beton do jego masy w stanie suchym.
- 1.4.6. Stopień wodoszczelności - symbol literowo-liczbowy (np. W8) klasyfikujący beton pod względem przepuszczalności wody. Liczba po literze W oznacza dziesięciokrotną wartość ciśnienia wody w MPa, działającego na próbki betonowe.
- 1.4.7. Stopień mrozoodporności - symbol literowo-liczbowy (np. F150) klasyfikujący beton pod względem jego odporności na działania mrozu. Liczba po literze F oznacza wymaganą liczbę cykli zamrażania i odmrażania próbek betonowych.
- 1.4.8. Klasa betonu - symbol literowo-liczbowy (np. B30) klasyfikujący beton pod względem jego wytrzymałości na ściskanie. Liczba po literze B oznacza wytrzymałość gwarantowaną R_b^G .

1.4.9. Wytrzymałość gwarantowana betonu na ściskanie – R_b^G (I - wytrzymałość zapewniona z 95% prawdopodobieństwem uzyskana w wyniku badania na ściskanie kostek sześciennych o boku 150 mm, wykonanych, przechowywanych i badanych zgodnie z PN88/B-06250).

1.5. Ogólne wymagania dotyczące robót

Wykonawca robót jest odpowiedzialny za jakość materiałów i wykonywanych robót oraz za zgodność z dokumentacją projektową, ST i poleceniami Inżyniera. Ogólne wymagania dotyczące robót podano w ST DM.00.00.00 "Wymagania ogólne".

2. Materiały

Wymagania dotyczące jakości mieszanki betonowej regulują postanowienia odpowiednich norm polskich oraz "Wymagania i zalecenia dotyczące wykonania betonów do konstrukcji mostowych" wydane przez Generalną Dyрекcję, Dróg Publicznych w 1990 r.

2.1. Składniki mieszanki betonowej

2.1.1. Cement - wymagania i badania

Rodzaje cementu

Cement pochodzący z każdej dostawy musi spełniać wymagania zawarte w PN-88B-3000

Dopuszczalne jest stosowanie jedynie cementu portlandzkiego czystego tj. bez dodatków mineralnych wg normy PN-88/B-30000 o następujących markach:

marki "45" - do klasy betonu B30,
marki "35" - do betonu klasy B25 i poniżej

Wymagania dotyczące składu cementu

Wg ustaleń normy PN-88/B-3000 oraz ponadto zgodnie z "Wymaganiami....." wydanymi przez Generalną Dyрекcyjną Dróg Publicznych wymaga się, aby cementy te charakteryzowały się następującym składem:

zawartość krzemianu trójwapniowego (alitu) C_3A – $50\pm 60\%$
zawartość glinianu trójwapniowego C_3A - możliwie niska - do 7%
zawartość alkaliów w przeliczeniu na N_2O najwyżej 0,6
zawartość alkaliów pod warunkiem zastosowania kruszywa nieaktywnego do 0,9%
zawartość sumy ($C_4AF + 2C_3A$) ma być mniejsza od 20%.

Świadectwo jakości cementu

Każda partia dostarczonego cementu musi posiadać świadectwo jakości (atest) wraz z wynikami badań z uwzględnieniem wymagań GDDP.

Cement pochodzący z każdej dostawy musi być poddany badaniom wg normy PN-88/B-04300, a wyniki ocenione wg normy PN-88/B-30000. Zakazuje się pobierania cementu ze stacji przesypowych (silosów) jeżeli nie ma pewności, że dostarczany jest tam tylko jeden rodzaj cementu z tej samej cementowni.

Badania podstawowych parametrów cementu

Cement pochodzący od każdej dostawy musi być poddany badaniom wg normy PN-88/B-04300, a wyniki ocenione wg normy PN-88/B-30000. Zakres badań cementu pochodzącego z dostawy, dla której jest atest z wynikami badań cementowni - można wykonać tylko w zakresie badań podstawowych.

Przed użyciem cementu do wykonania mieszanki betonowej cement powinien podlegać następującym badaniom:

oznaczenie czasu wiązania wg PN-88/B-04300
oznaczenie zmiany objętości wg PN-88/B-04300.

Wyniki w/w badań muszą spełniać następujące wymagania:

Przy oznaczaniu czasu wiązania w aparacie Vicata:
dla cementu portlandzkiego normalnie twardniejącego
początek wiązania najwcześniej po upływie 60 min.
koniec wiązania najpóźniej po upływie 10 godz.
dla cementu portlandzkiego szybko twardniejącego
początek wiązania najwcześniej po upływie 45 min.
koniec wiązania najpóźniej po upływie 6 godz.

Przy oznaczaniu równomierności zmiany objętości:
wg próby Le Chateliera nie więcej niż 8 mm
wg próby na plackach - normalna.

Dotyczy cementów portlandzkich normalnie i szybkotwardniejących:

sprawdzenie zawartości grudek (zbryleń) nie dających się rozgnieść w palcach i nie rozpadających się w wodzie. Nie dopuszcza się występowania w cemencie, większej niż 20% ciężaru cementu, grudek nie dających się rozgnieść w palcach i nie rozpadających się w wodzie. Grudki należy usunąć poprzez przesianie przez sito o boku oczka kwadratowego 2 mm

W przypadku, gdy w/w badania wykazą niezgodność z normami, cement nie może być użyty do betonu.

e) Magazynowanie i okres składowania

Dla cementu pakowanego (workowanego):

składy otwarte (wydzielone miejsca zadaszone na otwartym terenie zabezpieczone z boków przed opadami) lub magazyny zamknięte (budynki lub pomieszczenia o szczelnym dachu i ścianach).

Dla cementu luzem:

magazyny specjalne (zbiorniki stalowe, żelbetowe lub betonowe przystosowane do pneumatycznego załadunku i wyładunku cementu luzem, zaopatrzone w urządzenia do przeprowadzania kontroli objętości cementu znajdującego się w zbiorniku lub otwory do przeprowadzania kontroli objętości cementu, włączy do czyszczenia oraz kłamy na wewnętrznych ścianach).

Podłoża składów otwartych powinny być twarde i suche, odpowiednio pochylone, zabezpieczające cement przed ściekami wody deszczowej i zanieczyszczeń. Podłogi magazynów zamkniętych powinny być suche i czyste, zabezpieczające cement przed zawilgoceniem i zanieczyszczeniem. Dopuszczalny okres przechowywania cementu zależy od miejsca przechowywania.

Cement nie może być użyty do betonu po okresie:

10 dni, w przypadku przechowywania go w zadaszonych składach otwartych
po upływie trwałości podanego przez wytwórnię, w przypadku przechowywania w składach zamkniętych.

Każda partia cementu posiadająca oddzielne świadectwo jakości powinna być przechowywana osobno w sposób umożliwiający jej łatwe rozróżnienie.

2.1.2. Kruszywo

Kruszywo grube - wymagania i badania

Kruszywo do betonu powinno charakteryzować się stałością cech fizycznych i jednorodnością uziarnienia pozwalającą na wykonanie partii betonu o stałej jakości.

Poszczególne rodzaje i frakcje kruszywa muszą być na placu składowym oddzielnie składowane na umocnionym i czystym podłożu w sposób uniemożliwiający mieszanie się.

W przypadku stosowania kruszywa pochodzącego z różnych źródeł należy spowodować, aby udział tych kruszyw był jednakowy dla całej konstrukcji betonowej:

Kruszywa grube powinny wykazywać wytrzymałość badaną przez ściskanie w cylindrze zgodną z wymaganiami norm BN-69/6721-02 i BN-68/6723-01.

W kruszywie grubym nie dopuszcza się grudek gliny.

W kruszywie grubym zawartość podziarna nie powinna przekraczać 5% ,
a nadziarna 10%.

Ziarna kruszywa nie powinny być większe niż:

1/3 najmniejszego wymiaru przekroju poprzecznego

3/4 odległości w świetle między prętami zbrojenia leżącymi w jednej płaszczyźnie prostopadłej do kierunku betonowania.

Do betonu klasy B 25 i poniżej można stosować żwir o maksymalnym wymiarze ziarna do 31.5 mm

Do betonów klas B 30 i wyższych należy stosować wyłącznie grysy granitowe lub bazaltowe marki 50, o maksymalnym wymiarze ziarna 16 mm

Stosowanie grysów z innych skal dopuszcza się pod warunkiem , że zostały one zbadane w placówce badawczej wskazanej przez Generalną Dyрекcję Dróg Publicznych, a wyniki badań spełniają poniższe wymagania (dotyczy również grysów granitowych i bazaltowych).

Grysy powinny odpowiadać następującym wymaganiom:

zawartość pyłów mineralnych - do 1%

zawartość ziaren nieforemnych (to jest wydłużonych i płaskich) do 20%

wskaźnik rozkruszenia - dla grysów granitowych - do 16%;

dla grysów bazaltowych i innych - do 8%

nasiąkliwość - do 1.2%

mrozoodporność według metody bezpośredniej - do 2%

mrozoodporność wg zmodyfikowanej metody bezpośredniej (wg BN-84/6774-02) - do 10%

reaktywność alkaliczna z cementem określona wg PN-78/B-06714/34 - nie powinna wywoływać zwiększenia wymiarów liniowych ponad 0.1%

zawartość związków siarki - do 0.1%

zawartość zanieczyszczeń obcych - do 0.25%

zawartość zanieczyszczeń organicznych - nie dająca barwy ciemniejszej od wzorcowej.

Żwir powinien spełniać wymagania normy PN-86/B-06712 dla marki 30 w zakresie cech fizycznych i chemicznych. Mrozoodporność żwiru , badana metodą bezpośrednią wg BN-84/6774-02, ogranicza się do 10%.

Dostawca kruszywa jest zobowiązany do przekazania dla każdej partii kruszywa wyników jego pełnych badań wg PN-86/B-06712 oraz wyników badania specjalnego dotyczące reaktywności alkalicznej w terminach przewidzianych przez Inżyniera.

Na budowie należy dla każdej partii kruszywa wykonać kontrolne badania niepełne obejmujące:

oznaczenie składu ziarnowego wg PN-91B-06714/15

oznaczenie ziaren nieforemnych wg PN-78IB-06714/16

oznaczenie zawartości zanieczyszczeń obcych

wg PN-78B-06714/12

oznaczenie zawartości grudek gliny które oznacza się jak zawartość zanieczyszczeń obcych

oznaczenie zawartości pyłów mineralnych

wg PN-78B-06714/13.

W przypadku, gdy kontrola wykaże niezgodność cech danego kruszywa z wymaganiami wg PN-86/B-06712, użycie takiego kruszywa może nastąpić po jego uszlachetnieniu (np. przez płukanie lub dodanie odpowiednich frakcji kruszywa) i ponownym sprawdzeniu. Należy prowadzić bieżącą kontrolę wilgotności kruszywa wg PN-77/B06714/18 dla korygowania recepty roboczej betonu.

2.1.2.2. Kruszywo drobne - wymagania i badania

Kruszywem drobnym powinny być piaski o uziarnieniu do 2mm pochodzenia rzeczno lub kompozycja piasku rzeczno i kopalnianego uszlachetnionego.

Zawartość poszczególnych frakcji w stosie okruszowym piasku powinna się mieścić w granicach:

do 0.25 mm	- 14 ÷ 19%
do 0.50 mm	- 33 ÷ 48%
do 1.00 mm	- 57 ÷ 76%

Piasek powinien spełniać następujące wymagania:

- zawartość pyłów mineralnych - do 1.5%
- reaktywność alkaliczna z cementem określona wg PN-78/B-06714/34 nie powinna wywoływać zwiększenia wymiarów liniowych ponad 0.1%
- zawartość związków siarki - do 0.2%
- zawartość zanieczyszczeń obcych - do 0.25% z
- zawartość zanieczyszczeń organicznych - nie dająca barwy ciemniejszej od wzorcowej wg PN-78/B-06714/26
- w kruszywie drobnym nie dopuszcza się grudek gliny.

Piasek pochodzący z każdej dostawy musi być poddany badaniom

niepełnym obejmującym:

- oznaczenie składu ziarnowego wg PN-91/B-06714/15
- oznaczenie zawartości zanieczyszczeń obcych wg PN-78/B-06714/12
- oznaczenie zawartości grudek gliny, które oznacza się jak zawartość zanieczyszczeń obcych.
- oznaczenie zawartości pyłów mineralnych wg PN-78/B-06714/13

Zobowiązuje się dostawcę do przekazania , dla każdej partii piasku, wyników badań pełnych wg PN-86/B-06712 oraz okresowo wyników badania specjalnego dotyczącego reaktywności alkalicznej.

Do betonów klas B30, należy stosować kruszywo o łącznym uziarnieniu mieszczącym się w granicach podanych niżej i na rysunku 1.

Zalecane graniczne uziarnienie kruszywa.

Dla kruszywa do 16mm:

bok oczka sita	przechodzi przez sito w %
- 0.25 mm	3 ÷ 8
- 0.50 mm	7 ÷ 20
- 1.00 mm	12 ÷ 32
- 2.00 mm	21 ÷ 42
- 4.00 mm	36 ÷ 56
- 8.00 mm	60 ÷ 76
- 16.0 mm	100
- 31.5 mm	- - -

Dla kruszywa do 31.5 mm:

bok oczka sita	przechodzi przez sito w %
- 0.25 mm	2 ÷ 8
- 0.50 mm	5 ÷ 18
- 1.00 mm	8 ÷ 28
- 2.00 mm	14 ÷ 37
- 4.00 mm	23 ÷ 47
- 8.00 mm	38 ÷ 62
- 6.00 mm	62 ÷ 80
- 31.5 mm	100

Należy dążyć aby punkt pyłowo-piaskowy wynosił:

0.3 -dla betonów gęstoplastycznych

0.5 -dla betonów plastycznych

Zaleca się aby punkt piaskowy wynosił:

35 ÷ 40% przy kruszywie grubym do 16mm

30 ÷ 35% przy kruszywie grubym do 31.5 mm.

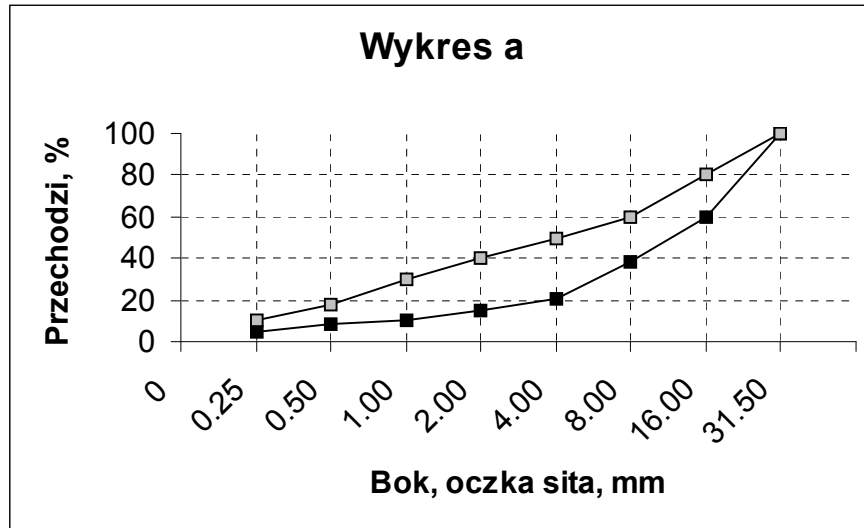

Krzywe uziarnienia kruszywa: a – 0 ÷ 31.5 mm, b – 0 ÷ 16mm

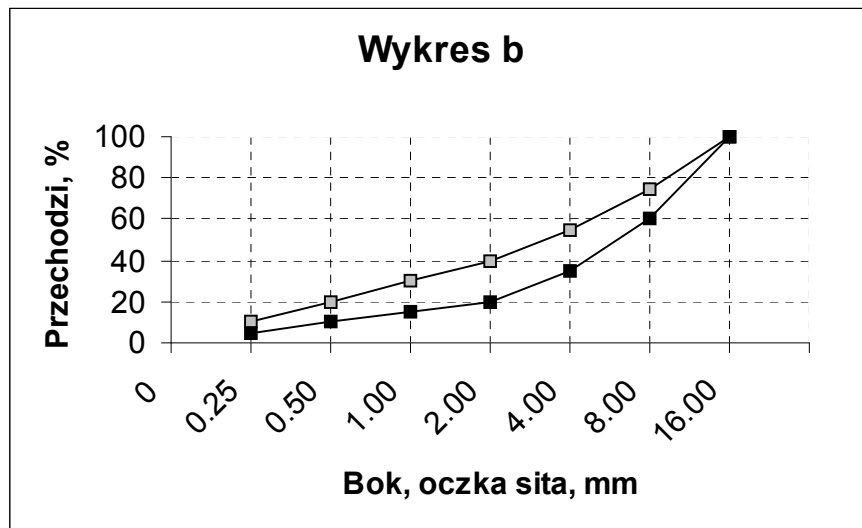

Rys. 1. Zalecane graniczne krzywe uziarnienia kruszywa.

Woda zarobowa – wymagania i badania

Woda zarobowa do betonu powinna odpowiadać wymaganiom normy

N-88/B-32250.

Wodę do betonu przewiduje się czerpać z wodociągów miejskich, woda ta nie wymaga badania.

Domieszki i dodatki do betonu

Zaleca się stosowanie do mieszanek betonowych domieszek chemicznych o działaniu:

napowietrzającym
uplastyczniającym
przyśpieszającym lub opóźniającym.

Dopuszcza się stosowanie domieszek kompleksowych:
napowietrzająco – uplastyczniających
przyśpieszająco – uplastyczniających.

Domieszki do betonów mostowych muszą mieć świadectwa dopuszczenia do ich stosowania, wydane przez Instytut Badawczy Dróg i Mostów.

Domieszki do betonów mostowych muszą posiadać atest producenta.

Mieszanka betonowa

Na budowie należy stosować klasy betonu określone w projekcie technicznym.

Wg wymagań Ministerstwa Komunikacji (pismo Nr GDDP-8-402/10/87 z dnia 31.07.1987r.) – poszczególne elementy konstrukcji mostowej w zależności od warunków eksploatacji, należy wykonywać wyłącznie z betonu klasy co najmniej:

B25	-	fundamenty
B30	-	pozostałe fundamenty i konstrukcje podpór (w tym masywne w środowisku agresywnym), konstrukcje nośne przęseł (monolityczne i prefabrykowane) z betonu zbrojonego, elementy wyposażenia (chodniki).

Wymagania dla betonu

Beton do konstrukcji mostowych musi spełniać wymagania zestawione poniżej:

niaśkliwość - do 4% - badanie wg PN-88/B-06250

mrozoodporność - ubytek masy nie większy od 5%, spadek wytrzymałości na ściskanie nie większy niż 20% po 150 cyklach zamrażania i odmrażania (F 150) - badanie wg PN-88/B-06250

wodoszczelność - większa od 0.8 MPa (W8)

wskaźnik wodno-cementowy – w/c - ma być mniejszy od 0.5

2.2. 1. Skład mieszanki betonowej

Skład mieszanki betonowej powinien być ustalony zgodnie z normą PN-88/B-06250 oraz z dodatkowymi wymaganiami Ministerstwa Komunikacji, a mianowicie:

Skład mieszanki betonowej powinien być taki, aby przy najmniejszej ilości wody zapewnić szczelne ułożenie mieszanki w wyniku zagęszczania przez wibrowanie.

Wskaźnik wodno-cementowy - w/c - ma być mniejszy od 0.5.

Skład mieszanki betonowej ustala laboratorium Wykonawcy lub wytwórni betonów i wymaga on zatwierdzenia przez Inżyniera.

Stosunek poszczególnych frakcji kruszywa grubego ustalany doświadczalnie powinien odpowiadać najmniejszej jamistości. Zawartość piasku w stosie okruszowym powinna być jak najmniejsza i jednocześnie zapewniać niezbędną urabialność przy zagęszczeniu przez wibrowanie oraz nie powinna być większa niż:

37% - przy kruszywie grubym do 31.5 mm

42% - przy kruszywie grubym do 16 mm

Optymalną zawartość piasku w mieszance betonowej ustala się następująco:

z ustalonym optymalnym składem kruszywa grubego wykonuje się kilka (3÷5) mieszanek betonowych o ustalonym teoretycznie stosunku w/c i o wymaganej konsystencji zawierających różną, ale nie większą od dopuszczalnej ilość piasku

za optymalną ilość piasku przyjmuje się taką, przy której mieszanka betonowa zagęszczana przez wibrowanie charakteryzuje się największą masą objętościową.

Wartość współczynnika A do wzoru Bolomey'a stosowanego do wyznaczenia wskaźnika w/c charakteryzującego mieszanki betonową należy wyznaczyć doświadczalnie.

Współczynnik ten wyznacza się na podstawie uzyskanych wytrzymałości większych od wartości przewidywanej teoretycznie wykonanych ze stosowanych materiałów.

Dla teoretycznego ustalenia wartości wskaźnika w/c w mieszance można skorzystać z wartości parametru A podawanego w literaturze fachowej.

- Maksymalne ilości cementu w zależności od klasy betonu są następujące:

400 kG/m³ - dla betonu klas B25 i B30

450 kG/m³ - dla betonu klas B35 i wyższych.

Dopuszcza się przekraczanie tych ilości o 10% w uzasadnionych przypadkach za zgodą Inżyniera.

- Należy wyznaczać wartości odchylenia standardowego związanego z poziomem wytwarzania mieszanki betonowej oraz wartości współczynnika B określającego wpływ obróbki cieplnej na wytrzymałość betonu w celu dokładniejszego wyznaczenia wytrzymałości średniej (R) i umownej (R_G) i wynikającego z nich wartości wskaźnika w/c. Wartości te należy wyznaczyć wg PN-88/B-06250.
- Przy projektowaniu składu mieszanki betonowej zagęszczanej przez wibrowanie i dojrzewającej w warunkach naturalnych (średnia temperatura dobową nie niższa niż 100°C), średnią wymaganą wytrzymałość na ściskanie należy określić jako równą 1.3 R_G. W przypadku odmiennych warunków wykonania i dojrzewania (np. odpowietrzanie, dojrzewanie w warunkach podwyższonej temperatury), należy uwzględnić wpływ tych czynników na wytrzymałość betonu.
- Zawartość powietrza w mieszance betonowej badaną metodą ciśnieniową wg PN-88/B-06250 nie powinna przekraczać:
 - wartości 2% - w przypadku nie stosowania domieszek
 - napowietrzających
 - wartości 3.5 ÷ 5.5% - dla betonu narażonego na czynniki atmosferyczne przy uziarnieniu kruszywa 0 ÷ 16mm wartości 3 ÷ 5% - dla betonu narażonego na czynniki atmosferyczne przy uziarnieniu kruszywa 0 ÷ 31.5mm
 - wartości 4.5 ÷ 6.5% - dla betonu narażonego na stały dostęp wody przed zamarznięciem przy uziarnieniu kruszywa 0 ÷ 16mm
 - wartości 4 ÷ 6% - dla betonu narażonego na stały dostęp wody przed zamarznięciem przy uziarnieniu kruszywa 0 ÷ 31.5mm.
- Konsystencja mieszanek betonowych powinna być nie rzadsza od plastycznej, oznaczonej w PN-88/B-06250 symbolem K-3. Sprawdzanie konsystencji mieszanki przeprowadza się podczas projektowania jej składu i następnie przy wytwarzaniu. Dopuszcza się dwie metody badania:
 - metodą Ve - Be
 - metodą stożka opadowego.Różnice pomiędzy założoną konsystencją mieszanki, a kontrolowaną metodami wg PN-88/B-06250, nie mogą przekroczyć:
 - ± 20% wartości wskaźnika Ve - Be
 - ± 10 mm przy pomiarze stożkiem opadowym.Pomiaru konsystencji mieszanek K1 do K3 wg PN-88/B-06250, dokonać aparatem Ve - Be. Dla konsystencji plastycznej K3 dopuszcza się na budowie pomiar przy pomocy stożka opadowego.

3. Sprzęt

Roboty można wykonać przy użyciu dowolnego typu sprzętu zaakceptowanego przez Inżyniera. Dozatory muszą mieć aktualne świadectwo legalizacji. Mieszanie składników powinno się odbywać wyłącznie w betoniarkach o wymuszonym działaniu (zabrania się stosowania mieszarek wolnospadowych).

Do podawania mieszanek należy stosować pojemniki lub pompy przystosowane do podawania mieszanek plastycznych.

Do zagęszczania mieszanki betonowej należy stosować:

przy zagęszczaniu wgłębnym - wibratory z buławami o średnicy nie większej od 0.65 odległości między prętami zbrojenia leżącymi w płaszczyźnie poziomej, o częstotliwości 6000 drgań/min.

przy zagęszczaniu powierzchniowym (do wyrównania powierzchni) stosować łąty wibracyjne charakteryzujące się jednakowymi drganiami na całej długości.

4. Transport

4.1. Transport, podawanie i układanie mieszanki betonowej

- * Środki do transportu betonu:
Mieszanki betonowe mogą być transportowane mieszalnikami samochodowymi (tzw. gruszkami).
Ilość "gruszek" należy dobrać tak, aby zapewnić wymaganą szybkość betonowania z uwzględnieniem odległości dowozu, czasu twardnienia betonu oraz koniecznej rezerwy w przypadku awarii samochodu.
- * Czas transportu i wbudowania:
Czas transportu i wbudowania mieszanki nie powinien być dłuższy niż:
90 min. - przy temperaturze + 15⁰C
70 min. - przy temperaturze + 20⁰C
30 min. - przy temperaturze + 30⁰C

5. Wykonanie robót

5.1. Wykonawca przedstawi Inżynierowi do akceptacji projekt organizacji i harmonogram robót uwzględniający wszystkie warunki, w jakich będą wykonywane roboty betonowe.

5.2. Zalecenia ogólne

Rozpoczęcie robót betoniarskich może nastąpić w oparciu o szczegółowy harmonogram i dokumentację, technologiczną (zaakceptowaną przez Inżyniera) obejmującą:

wybór składników betonu

opracowanie receptur laboratoryjnych i roboczych
sposób wytwarzania mieszanki betonowej
sposób transportu mieszanki betonowej
kolejność i sposób betonowania
wskazanie przerw roboczych i sposobu łączenia betonu w przerwach
sposób pielęgnacji betonu
warunki rozformowania konstrukcji
zestawienie koniecznych badań.

Przed przystąpieniem do betonowania, powinna być stwierdzona przez Inżyniera prawidłowość wykonania wszystkich robót poprzedzających betonowanie, a w szczególności

prawidłowość wykonania deskowań, rusztowań, usztywnień pomostów itp.
prawidłowość wykonania zbrojenia
przygotowanie powierzchni betonu uprzednio ułożonego w miejscu przerwy roboczej
prawidłowość wykonania wszystkich robót zanikających, między innymi wykonania przerw dylatacyjnych, warstw izolacyjnych, ułożenia łożysk itp. prawidłowość rozmieszczenia i niezmiennność kształtu elementów wbudowywanych w betonową konstrukcję (kanały-rury, wpusty, sączki itp.)
gotowość sprzętu i urządzeń do prowadzenia betonowania.

Roboty betoniarskie muszą być wykonane zgodnie z wymaganiami norm:
PN-88/B-06250 i PN-65/B-06251 oraz "Wymaganiami....."

5.3. Wytwarzanie mieszanki betonowej

5.3.1. Dozowanie składników:

Dozowanie składników do mieszanki betonowej powinno być dokonywane wyłącznie wagowo z dokładnością:

$\pm 2\%$ - przy dozowaniu cementu i wody,

$\pm 3\%$ - przy dozowaniu kruszywa.

Dozatory muszą mieć aktualne świadectwo legalizacji. Wagi powinny być kontrolowane co najmniej raz w roku.

Urządzenia dozujące wodę i płynne domieszki powinny być sprawdzane co najmniej raz w miesiącu.

Przy dozowaniu składników powinno się uwzględniać korektę związaną ze zmiennym zawilgoceniem kruszywa.

5.3.2. Mieszanie składników

Mieszanie składników powinno odbywać się wyłącznie w betoniarkach o wymuszonym działaniu (zabrania się stosowania mieszarek wolnospadowych).

Czas mieszania należy ustalić doświadczalnie, jednak nie powinien być krótszy niż 2 minuty.

5.3.3. Podawanie i układanie mieszanki betonowej

Do podawania mieszanek betonowych należy stosować pojemniki

o konstrukcji umożliwiającej łatwe ich opróżnianie lub pompy przystosowane do podawania mieszanek plastycznych. Przy stosowaniu pomp obowiązują odrębne wymagania technologiczne, przy czym wymaga się sprawdzenia ustalonej konsystencji mieszanki betonowej przy wylocie.

Przed przystąpieniem do układania betonu należy sprawdzić:

położenie zbrojenia,

zgodność rzędnych z projektem,

czystość deskowania oraz obecność wkładek dystansowych

zapewniających wymaganą wielkość otuliny.

Mieszanki betonowej nie należy zrzucać z wysokości większej niż 0,75m od powierzchni, na którą spada. W przypadku, gdy wysokość ta jest większa, należy mieszankę podawać za pomocą rynny zsykowej (do wysokości 3,0m) lub leja zsykowego teleskopowego (do wysokości 8,0m)

Przy wykonywaniu elementów konstrukcji monolitycznych należy przestrzegać dokumentacji technologicznej, która powinna uwzględniać następujące zalecenia:

w fundamentach i korpusach podpór, mieszankę betonową należy układać bezpośrednio z pojemnika lub rurociągu pompy, bądź też za pośrednictwem rynny, warstwami o grubości do 40 cm, zagęszczając wibratorami wglębnymi

przy wykonywaniu płyt mieszankę betonową należy układać bezpośrednio z pojemnika lub rurociągu pompy. Przy betonowaniu chodników, gzymsów, wsporników i stref przydylatacyjnych stosować wibratory wglębne.

Do zagęszczania i wyrównania powierzchni płyty betonowej wzmacniającej i ochronnej na izolacji należy stosować belki (łaty) wibracyjne.

5.3.4. Zagęszczanie betonu

Przy zagęszczaniu mieszanki betonowej należy stosować następujące warunki:

Wibratory wglębne stosować o częstotliwości min. 6000 drgań na minutę,

z buławami o średnicy nie większej niż 0,65 odległości między prętami zbrojenia leżącymi w płaszczyźnie poziomej.

Podczas zagęszczania wibratorami wglębnymi nie wolno dotykać zbrojenia buławą wibratora.

Podczas zagęszczania wibratorami wglębnymi należy zagłębiać buławę na głębokość 5 ± 8 cm w warstwę poprzednią i przytrzymywać buławę w jednym miejscu w czasie 20 ± 30 sek., po czym wyjmować powoli w stanie wibrującym.

Kolejne miejsca zagłębienia buławy powinny być od siebie oddalone o $1,4 R$, gdzie R jest promieniem skutecznego działania wibratora. Odległość to zwykle wynosi $0,3 \div 0,7$ m.

Belki (łaty) wibracyjne powinny być stosowane do wyrównania powierzchni betonu płyt pomostów i charakteryzować się jednakowymi drganiami na całej długości.

Czas zagęszczania wibratorem powierzchniowym, lub belki (łata) wibracyjną w jednym miejscu powinien wynosić od 30 do 60 sek.

Zasięg działania wibratorów przyczepnych wynosi zwykle od 20 do 50 cm w kierunku głębokości i od 1,0 do 1,5 m w kierunku długości elementu. Rozstaw wibratorów należy ustalić doświadczalnie tak, aby nie powstawały martwe pola.

Mocowanie wibratorów powinno być trwałe i sztywne

5.3.5. Przerwy w betonowaniu

Przerwy w betonowaniu należy sytuować w miejscach uprzednio przewidzianych i uzgodnionych z projektantem.

Ukształtowanie powierzchni betonu w przerwie roboczej powinno być uzgodnione z projektantem, a w prostszych przypadkach można się kierować zasadą, że powinna ona być prostopadła do kierunku naprężeń głównych.

Powierzchnia betonu w miejscu przerywania betonowania powinna być starannie przygotowana do połączenia betonu stwardniałego ze świeżym przez:

usuniecie z powierzchni betonu stwardniałego, luźnych okruchów betonu oraz warstwy szklawa cementowego

zwilżenie wodą i narzucenie kilkumilimetrowej warstwy kontaktowej z gęstego zaczynu cementowego o grubości $2 \div 3$ mm lub zaprawy cementowej 1 : 1 o grubości 5 mm

Powyższe zabiegi należy wykonać bezpośrednio przed rozpoczęciem betonowania.

W przypadku przerwy w układaniu betonu zagęszczanym przez wibrowanie, wznowienie betonowania nie powinno się odbyć później niż w ciągu 3 godzin lub po całkowitym stwardnieniu betonu. Jeżeli temperatura powietrza jest wyższa niż 20°C , to czas trwania przerwy nie powinien przekraczać 2 godzin.

Po wznowieniu betonowania należy unikać dotykania wibratorem deskowania, zbrojenia i poprzednio ułożonego betonu.

5.3.6. Wymagania przy pracy w nocy

W przypadku, gdy betonowanie konstrukcji wykonywane jest także w nocy, konieczne jest wcześniejsze przygotowanie odpowiedniego oświetlenia, zapewniającego prawidłowe wykonawstwo robót i dostateczne warunki bezpieczeństwa pracy.

5.3.7. Pobranie próbek i badanie

Na wykonawcy spoczywa obowiązek zapewnienia wykonania badań laboratoryjnych (przez własne laboratoria lub inne uprawnione) przewidzianych normą PN-88B-06250 i dodatkowymi wymaganiami GDDP oraz gromadzenie, przechowywanie i okazywanie Inżynierowi wszystkich wyników badań dotyczących jakości betonu i stosowanych materiałów.

Jeżeli beton poddany jest specjalnym zabiegom technologicznym, należy opracować plan kontroli jakości betonu dostosowany do wymagań technologii produkcji. W planie kontroli powinny być uwzględnione badania przewidziane aktualną normą i niniejszymi ST oraz ewentualnie

inne, konieczne do potwierdzenia prawidłowości zastosowanych zabiegów technologicznych.

Badania powinny obejmować:

badanie składników betonu

badanie mieszanki betonowej

badanie betonu.

Zestawienie wymaganych badań betonu wg PN-88/B-06250 podano poniżej:

	Rodzaj badania	punkt wg normy PN-88/B-06250	Metoda badania wg	Termin lub częstość badania
Badania składników betonu	1) Badanie cementu: - czasu wiązania - zmiany objętości - obecności grudek	3.1 3.1 3.1	PN-88/B-04300 j.w. j.w.	Bezpośrednio przed użyciem każdej dostarczonej partii
	2) Badanie kruszywa: - składu ziarnowego - kształtu ziarn - zawartości pyłów - zawartości zanieczyszczeń - wilgotności	3.2 3.2 3.2 3.2 3.2	PN-78/B-06714 /10 /16 /13 /12 /18	j.w.
	3) Badanie wody	3.3	PN-88/B-32250	przy rozpoczęciu robót i w przypadku stwierdzenia zanieczyszczeń
	4) Badanie dodatkowe domieszek	3.4	Instrukcji ITB nr 206/77 i świadectw dopuszczenia do stosowania	

	Rodzaj badania	punkt wg normy PN-88/B-06250	Metoda badania wg	Termin lub częstość Badania
Badania mieszanki betonowej	Urabialności	4.2	PN-88/B-06350	przy rozpoczęciu robót
	Konsystencji	4.2	j.w.	przy projektowaniu recepty i 2 razy na zmianę roboczą
	Zawartości powietrza	4.3	j.w.	j.w.
	1) Wytrzymałość na ściskanie na próbkach	5.1	j.w.	po ustaleniu recepty i po wykonaniu każdej partii betonu

2) Wytrzymałość na ściskanie - badania nieniszczące	5.2	PN-74B-06261 PN-74/B-06262	w przypadkach technicznie uzasadnionych
3) Nasiąkliwość	5.2.	PN-88B-06205	po ustaleniu recepty, 3 razy w okresie wykonywania konstrukcji i raz na 5000 m ³ betonu
4) Mrozoodporność	5.3	j.w.	j.w.
5) Przepuszczalność wody	5.4	j.w.	j . w.

5.4. Warunki atmosferyczne przy układaniu mieszanki betonowej i wiązaniu betonu

5.4.1. Betonowanie w zależności od warunków atmosferycznych

Betonowanie konstrukcji należy wykonywać wyłącznie w temperaturach nie niższych niż + 5°C, zachowując warunki umożliwiające uzyskanie przez beton wytrzymałości co najmniej 15 MPa przed pierwszym zamarznięciem.

Uzyskanie wytrzymałości 15 MPa powinno być zbadane na próbkach przechowywanych w takich samych warunkach, jak zabetonowana konstrukcja.

W wyjątkowych przypadkach dopuszcza się betonowanie w temperaturze do – 5°C, jednak wymaga to zgody Inżyniera oraz zapewnienia temperatury mieszanki betonowej +20°C w chwili układania i zabezpieczenia uformowanego elementu przed utratą ciepła w czasie co najmniej 7 dni. Temperaturę mieszanki betonowej w chwili opróżniania betoniarki nie powinna być wyższa niż 35°C.

Przy przewidywaniu spadku temperatury poniżej 0°C w okresie twardnienia betonu, należy wcześniej podjąć działania organizacyjne pozwalające na odpowiednie osłonięcie i podgrzanie zabetonowanej konstrukcji.

Pielęgnacja betonu

Materiały i sposoby pielęgnacji betonu

Bezpośrednio po zakończeniu betonowania zaleca się przykrycie powierzchni betonu lekkimi osłonami wodoszczelnymi zapobiegającymi odparowaniu wody z betonu i chroniącymi beton przed deszczem i nasłonecznieniem. Przy temperaturze otoczenia wyższej niż +5°C należy nie później niż po 12 godz. od zakończenia betonowania rozpocząć pielęgnację

wilgotnościową betonu i prowadzić ją co najmniej przez 7 dni (przez polewanie co najmniej 3 razy na dobę).

Przy temperaturze otoczenia + 15°C i wyższej, beton należy polewać w ciągu pierwszych 3 dni co 3 godziny w dzień i co najmniej 1 raz w nocy, a w następne dni jak wyżej.

Nanoszenie błon nieprzepuszczających wody jest dopuszczalne tylko wtedy, gdy beton nie będzie się liczył z następną warstwą konstrukcji monolitycznej, a także gdy nie są stawiane wymagania odnośnie jakości pielęgnowanej powierzchni.

Woda stosowana do polewania betonu powinna spełniać wymagania normy PN-88/B-32250.

W czasie dojrzewania betonu elementy powinny być chronione przed uderzeniami i drganiami przynajmniej do chwili uzyskania przez niego wytrzymałości na ściskanie co najmniej 15 MPa.

Obciążanie świeżo zabetonowanej konstrukcji lekkimi środkami transportu dopuszcza się po osiągnięciu przez beton wytrzymałości co najmniej 5 MPa.

5.6. Wykończanie powierzchni betonu

5.6.1. Równość powierzchni i tolerancje

Dla powierzchni betonów w konstrukcji nośnej obowiązują następujące wymagania:

Wszystkie betonowe powierzchnie muszą być gładkie i równe, bez zagłębień między ziarnami kruszywa, przełomami i wybrzuszeniami ponad powierzchnię.

Pęknięcia są niedopuszczalne.

Rysy powierzchniowe skurczowe są dopuszczalne pod warunkiem, że zostaje zachowana otulina zbrojenia betonu minimum 2,5 cm

Pustki, raki i wykuszyny są dopuszczalne pod warunkiem, że otulenie zbrojenia betonu będzie nie mniejsze niż 2,50 cm, a powierzchnia na której występują nie większa niż 0,5 % powierzchni.

Równość gorszej powierzchni ustroju nośnego przeznaczonej pod izolację powinna odpowiadać wymaganiom normy PN-69/B-10260 tj. wypukłości i wgłębienia nie powinny być większe niż 2 mm

5.6.2. Faktura powierzchni i naprawa uszkodzeń

Jeżeli projekt nie przewiduje specjalnego wykończenia powierzchni betonowych to po rozdeskowaniu konstrukcji należy:

Wszystkie wystające nierówności wyrównać za pomocą tarcz karborundowych i czystej wody bezpośrednio po rozebraniu szalunków.

Raki i ubytki na eksponowanych powierzchniach uzupełnić betonem i następnie wygładzić packami, aby otrzymać równą i jednorodną powierzchnię bez dołków i porów.

Wyrównaną wg powyższych zaleceń powierzchnię należy obrzucić zaprawą i lekko wyszczotkować wilgotną szczotką, aby usunąć powierzchnie szkliste.

5.7 Rusztowania

5.7.1. Projekt rusztowań i jego zatwierdzenie.

Wykonawca musi przygotować i przedłożyć Inżynierowi szczegółowe projekty robocze rusztowań roboczych, niosących i montażowych. Projekty te powinny być zatwierdzone przed przystąpieniem do realizacji

Projekt rusztowań musi być wykonany zgodnie z wytycznymi: WP-D.DP 31- " Rusztowania dla budowy mostów stalowych, żelbetowych lub z betonu sprężonego"

Projekt rusztowań powinien uwzględniać osiadania i ugięcia rusztowań oraz podniesienie wykonawcze przęseł tak aby po rozdeskowaniu niweleta obiektu i spadki podłużne i poprzeczne były zgodne z projektem

Zaleca się, do robót mostowych stosować rusztowania z elementów stalowych. Rusztowania stalowe powinny być opierane na fundamentach betonowych

Rusztowania konstrukcji mostowych powinny mieć możliwość regulacji wysokości.

Do rusztowań drewnianych należy stosować drewno:

II klasy - na pale

wbijane w grunt

II klasy lub III klasy - na belki klatek podpierających konstrukcję na rusztowaniu

IV i V klasy - na deski pomostu, poręcze i t.p.

W uzasadnionych przypadkach zamiast drewna iglastego można stosować drewno dębowe.

Dopuszcza się używanie podkładów kolejowych staroużytecznych na podłożu fundamentowe pod warunkiem uwzględnienia tego w obliczeniach statycznych.

Podstawową zasadą przy projektowaniu i wykonaniu rusztowań powinno być zapewnienie stabilności ich konstrukcji.

Przy sporządzaniu dokumentacji technicznej rusztowań należy przestrzegać zasad podanych poniżej i zawrzeć w niej m.in.:

1) Wielkość sił wewnętrznych i odkształcenia podpór i dźwigarów rusztowaniowych, określone dla najbardziej niekorzystnych przypadków obciążenia, a także wpływów temperatury zwłaszcza nierównomiernego nagrzania wysokich podpór.

Przewidywane zmiany wysokości podpór rusztowaniowych spowodowane różnicami temperatury w dzień i w nocy, w okresie wiązania betonu i zarysowania tym spowodowane. Sumaryczne przemieszczenia dźwigarów rusztowaniowych powinny uwzględniać stan techniczny połączeń - luzów.

Przemieszczenia trwale wyznacza się przyjmując, że w styku drewna z drewnem osiadanie wyniesie 7mm, a w każdym styku drewna z metalem 3mm.

Osiadanie ażurowych konstrukcji stalowych nie powinno przekraczać 3mm na styk.

Osiadanie piaskownicy nie powinno być większe niż 0.5cm.

2) Dopuszczalne tolerancje wymiarowe dla danego obiektu.

Podniesienie wykonawcze z dokładnością do 1 mm uwzględniające:

odkształcenia sprężyste rusztowania

odkształcenia trwale rusztowania

sprężyste odkształcenie przęsła od ciężaru własnego i obciążenia ruchomego

odkształcenia trwale wywołane skurczem i pęczaniem betonu

odkształcenia wywołane sprężeniem konstrukcji

odkształcenia od temperatury

3) Określenie rodzaju konstrukcji rusztowań ze szczególnym uwzględnieniem stężeń. Kolejność montażu i demontażu oraz terminy usuwania poszczególnych podpór rusztowania.

4) Opis przygotowania gruntu pod fundamenty, szczególnie prefabrykowane, spodziewane osiadania oraz zabezpieczenie przed odkształceniami spowodowanymi przemarzaniem gruntu. Miejsca, których przemarzanie powodowałoby deformację należy ocieplić np. piaskiem.

5) Program betonowania ustroju niosącego, w którym odcinki betonowania powinny być tak dobrane aby odkształcenia odpowiednich pól rusztowań były zakończone zanim beton zacznie twardnieć. W razie potrzeby należy przewidzieć zastosowanie środków opóźniających wiązanie betonu. Zamykanie przerw przeciwskurczowych nie może następować przed pełnym odkształceniem się rusztowania.

Rusztowania powinny posiadać urządzenia umożliwiające łatwe wyłączenie ich z pracy.

Akceptacja dokumentacji technicznej rusztowań przez Inżyniera nie zwalnia Wykonawcy od pełnej odpowiedzialności za poprawne zaprojektowanie, wykonanie i rozebranie rusztowań

5.7.2. Warunki wykonania rusztowań

Rusztowania niosące dla konstrukcji monolitycznych powinny być tak zaprojektowane i wykonane aby zapewnić dostateczną sztywność i niezmienność kształtu podczas betonowania.

Do rusztowań należy używać drewna w dobrym stanie bez uszkodzeń mogących mieć wpływ na

jego wytrzymałość. Drewno powinno odpowiadać wymaganiom normy PN-57/D-96000 i PN-59/D-96002

We wszystkich konstrukcjach rusztowań należy stosować kliny z drewna twardego lub inne rozwiązania, które umożliwią właściwą regulację rusztowań

Inżynier może odmówić zezwolenia na prowadzenie robót betonowych jeżeli uzna rusztowanie za niebezpieczne pod względem BHP i nie gwarantujące przeniesienia obciążeń.

Zezwolenie na prowadzenie robót nie zwalnia wykonawcy z odpowiedzialności za jakość i ostateczny efekt robót.

Materiały stalowe rusztowań należy zabezpieczyć przed korozją zgodnie z instrukcją KOR/3.

5.7.3. Pomiary osiadania w czasie realizacji robót

- Wykonawca winien zainstalować urządzenie zapewniające możliwość wykonania dodatkowych pomiarów niwelacyjnych dla obserwacji osiadań i ugięć rusztowań

5.7.4. Rozbiórka rusztowań

W zwykłych warunkach atmosferycznych i temperaturze otoczenia powyżej + 15°C można dla betonów mostowych przyjąć następujące terminy rozformowania (rozdeskowania)

- 3 dni albo $R_{U15} > 10$ MPa dla usunięcia bocznych deskowań płyt, belek i łuków.
- 6 dni albo $R_{U15} > 15$ MPa dla usunięcia bocznych deskowań filarów i przyczółków słupowych i ścianowych

Usunięcie krążyn rusztowań i podpór podtrzymujących deskowanie może być rozpoczęte nie wcześniej, niż po upływie

- 7 dni albo $R_{U15} > 20$ MPa dla płyt pomostu o rozpiętości do 3.0 m
- 14 dni albo $R_{U15} > 25$ MPa dla płyt pomostu i elementów pomostu o rozpiętości do 6.0 m oraz ścianek i płyty górnej dźwigarów skrzynkowych
- 28 dni dla elementów pomostu o większych rozpiętościach oraz dla ustrojów nośnych przęseł mostów.

W przypadku niższych temperatur dojrzewania niż +15°C obowiązującym kryterium jest wytrzymałość betonu. Gdy nie ma możliwości sukcesywnego sprawdzenia wytrzymałości betonu w konstrukcji mostu można orientacyjnie przyjąć współczynnik do podanych wyżej czasów dojrzewania

- | | |
|---------------------------------------|----|
| a) 1.5 - dla $T_{sr} = + 10^{\circ}C$ | b) |
| 2.0 - dla $T_{sr} = + 5^{\circ}C$ | c) |
| 3.0 - dla $T_{sr} = + 10^{\circ}C$ | |

Temperaturę średnią dobową obliczać ze wzoru

$$T_{sr} = (T_7 + T_{13} + 2T_{21}) / 4$$

Przypadek c) można rozważać pod warunkiem uzyskania przez beton przed nastaniem chłódów wytrzymałości co najmniej R_{U15}

Gdy temperatura dobowa spada poniżej 0°C wówczas należy uznać, że beton nie twardnieje i takich dób nie należy zaliczać do czasu twardnienia betonu.

Rozbiórkę rusztowań montażowych i roboczych należy wykonać po wykonaniu wszystkich robót dla których zostały przewidziane.

5.7.5. Tolerancje wykonawcze dla rusztowań.

Dopuszczalne odkształcenie elementów rusztowań stalowych, które mierzy się jako strzałkę pomiędzy naciągniętą struną, a poszczególnymi elementami (tj. ściankę rury, półka lub środkiem kształtownika) są następujące:

dla części pionowych - 0,001 L, 1,5 mm

dla części poziomych - 0,001 L, 1,5 mm

- Dopuszczalne odchyłki w średnicach otworów na śruby w elementach stalowych nie powinny być większe niż:
 - 1 mm - dla otworów do 20 mm
 - 1,5 mm - dla otworów powyżej 20 mm
 - 1 mm - dla owalności otworów (tj. różnicy pomiędzy największą i najmniejszą średnicą)
 - 2 mm - dla skośności otworóworaz 3% grubości łączonych elementów
- Dopuszczalne odchyłki w ustawieniu rusztowań stalowych są następujące:
 - 5 cm - w rozstawie wież klatek w planie w stosunku do rozstawu zaprojektowanego w założeniu całkowicie osiowego przenoszenia obciążeń pionowych
 - 3 cm - w rozstawie belek podwalinowych i oczepów
 - 2 cm - w rzędnych oczepów
- Dopuszczalne odchyłki przy posadowieniu na rusztach lub podwalinach wynoszą:
 - 10 cm - w równomiernym rozstawie poszczególnych belek rusztu
 - 10 cm - w położeniu środka ciężkości rusztu w stosunku do położenia wypadkowej
- Dopuszczalne odchyłki przy posadowieniu na klatkach z podkładów wynoszą:
 - 5 cm - dla odchylenia w rozstawie poszczególnych podkładów
 - 10 cm - w położeniu środka ciężkości podstawy klatki

5.7.5.1. Kontrola i odbiór rusztowań..

Rusztowania podlegają:

- badaniom i odbiorowi po wykonaniu montażu
- badaniom okresowym w czasie ich eksploatacji, które należy wykonywać zwłaszcza po ewentualnych awariach, po okresie silnych wiatrów i wysokich wód.

Badania przeprowadza Inżynier wraz z Wykonawcą.

Badanie i odbiór po wykonaniu montażu obejmuje:

- sprawdzenie materiałów
- sprawdzenie osi podłużnej o poprzecznej oraz ustawienia w pionie
- sprawdzenie podpór
- sprawdzenie rzędnych wysokościowych
- sprawdzenie połączeń na śruby
- sprawdzenie naciągów i stężeń
- sprawdzenie posadowienia
- sprawdzenie belek wieńczących jarzma
- sprawdzenie pomostu roboczego i poręczy
- sprawdzenie elementów podtrzymujących bezpośrednio konstrukcji obiektu
- sprawdzenie drabin do wejścia na rusztowanie
- sprawdzenie uziemienia rusztowań

Badanie rusztowań w czasie ich eksploatacji obejmują:

- sprawdzenie wychylenia z pionu
- sprawdzenie wielkości osiadania
- sprawdzenie, czy nie powstały uszkodzenia i odkształcenia elementów konstrukcji
- sprawdzenie połączeń na śruby
- sprawdzenia podpór
- sprawdzenie pomostów i poręczy

5.7.6. Odbiór rusztowań stalowych powinien być dokonany zgodnie z normą BN-70/9080-02

Z badań i odbioru rusztowań należy sporządzać protokoły, które powinny zawierać:

a/ protokół badań po montażu

- skład komisji i datę wykonania badań - zakres badań
- wyniki oględzin i pomiarów konstrukcji
- stwierdzenie odchyłek przekraczających granice dopuszczalne - ocenę komisji przeprowadzającej badania

b/ protokół badań w czasie eksploatacji:

- wyniki oględzin i pomiarów konstrukcji
- wyniki pomiaru ewentualnego osiadania lub przechylenia rusztowań
- wyniki oględzin i badań śrub, nakrętek i naciągów - wykaz zauważonych usterek
- opinię, czy praca na rusztowaniach może być wykonywana równolegle z usuwaniem usterek

Protokoły z badań powinny stanowić integralną część Dziennika Budowy.

5.8. Deskowania

5.8.1. Uwagi ogólne

Deskowania dla podstawowych elementów konstrukcji obiektu (ustrój nośny, podpory) powinny być wykonywane według projektu technicznego deskowania, opartego na obliczeniach statyczno-wytrzymałościowych. Obliczenia przeprowadzić dla warunków podanych w następujących normach

- PN-92/S-10082 Obiekty mostowe. Konstrukcje drewniane. projektowanie.
- PN-81/B-03150.01 Konstrukcje z drewna i materiałów drewnopochodnych. Obliczenia statyczne i projektowanie. Materiały.
- PN-81B-03150.03 Konstrukcje z drewna i materiałów drewnopochodnych. Obliczenia statyczne i projektowanie. Złącza.

Konstrukcja deskowań powinna być prowadzona na siły wywołane:

- a) parciem świeżej masy betonowej uderzeniami przy jej wylewaniu z pojemników oraz uwzględniać
 - szybkość betonowania
 - sposób zagęszczania
 - obciążenia pomostami roboczymi.

Konstrukcja deskowania powinna spełniać następujące warunki:

- zapewniać odpowiednią sztywność i niezmienność kształtu konstrukcji
- zapewniać jednorodną powierzchnię betonu
- zapewniać odpowiednią szczelność
- zapewniać łatwy ich montaż i demontaż oraz wielokrotność użycia
- wykazywać odporność na deformację pod wpływem warunków atmosferycznych.

5.8.2. Materiały

Deskowania zaleca się wykonywać z drewna i materiałów drewnopochodnych (sklejka, płyty pilśniowe). Deskowania należy wykonywać z desek drzew iglastych III lub IV klasy. Minimalna grubość desek 32 mm, maksymalna szerokość 18 cm

5.8.3. Przygotowanie deskowania

Deski powinny być jednostronnie strugane i przygotowane do łączenia na wpust i pióro. W przypadku stosowania desek bez wpustu i pióra należy uszczelnić szczeliny pomiędzy deskami taśmami z tworzyw sztucznych albo pianką. Należy zwrócić szczególną uwagę na uszczelnienie styków ścian z dnem deskowania oraz styków deskowań belek i poprzecznic. Zaleca się stosowanie sfazowań o wymiarach 2÷4 cm na stykach dwóch prostopadłych do siebie ścian, szczególnie w stykach wklęsłych. Można takie sfazowanie wykonywać również wtedy, gdy nie przewidziano ich w projekcie. W takim przypadku należy przeprowadzić, w razie potrzeby, korektę rozmieszczenia zbrojenia, zmianę rozmieszczenia powinien zatwierdzić Inżynier. Zaleca się wykonanie uszlachetniania powierzchni drewnianych stykających się z masą betonową przez pokrywanie drewna sklejką, płytami z tworzyw, warstwami z żywic.

5.8.4. Tolerancje wykonania deskowania

Dopuszcza się następujące odchylenia od wymiarów nominalnych przewidzianych projektem:

- rozstaw żebrow deskowań $\pm 0.5\%$ i nie więcej niż 2 cm
- grubość desek jednego elementu deskowania ± 0.2 cm
- odchylenie od pionu ściany deskowania $\pm 0.2\%$ wysokości ściany i nie więcej niż 0.5 cm

- prostoliniowość krawędzi żebrow $\pm 0.1\%$ (w kierunku ich długości)
- miejscowe nierówności powierzchni deskowania (przy pomiarze łatą długości 3.0 m) + 0.2 cm
- wymiary kształtu elementu betonowego - 0.2% wysokości i nie więcej niż - 0.5 cm +0.5% wysokości i nie więcej niż +2.0 cm
- 0.2% grubości (szerokości) i nie więcej niż +0.2 cm + 0.5% grubości (szerokości) i nie więcej niż +0.5 cm

5.8.5. Dopuszczalne ugięcia deskowania

- w deskach i belkach pomostów 1/2001
- w deskach deskowań widocznych powierzchni betonowych lub żelbetowych 1/4001
- w deskach deskowań niewidocznych powierzchni betonowych lub żelbetowych 1/2501

6. Kontrola jakości robót

Badania i pomiary do kontroli jakości przeprowadzane są na koszt Wykonawcy, w laboratorium zaakceptowanym przez Inżyniera.

6.1 Badania kontrolne betonu

6.1.1. Wytrzymałość na ściskanie

Dla określenia wytrzymałości betonu wbudowanego w konstrukcję mostu należy w trakcie betonowania pobierać próbki kontrolne w postaci kostek sześciennych o boku 15 cm w ilości nie mniejszej niż:

- 1 próbka na 100 zarobów
- 1 próbka na 50 m³ betonu
- 3 próbki na dobę
- próbek na partię betonu.

Próbki należy pobierać komisyjnie z udziałem przedstawicieli nadzoru, zapewniając ich oznaczenie w sposób gwarantujący autentyczność.

W przypadku konieczności wstrzymania robót na czas oczekiwania na rozstrzygające wyniki badań betonu, Wykonawca nie może wysuwać roszczeń z tego tytułu.

Wykonawca ma obowiązek dokonać wyburzeń na własny koszt konstrukcji, której beton nie spełnia wymagań niniejszej specyfikacji.

Próbki pobiera się losowo po jednej równomiernie w okresie betonowania, przechowuje, przygotowuje i bada w wieku 28 dni zgodnie z normą

a następnie
PN-88B-06250.

Jeżeli próbki pobrane i badane jak wyżej wykażą wytrzymałość niższą od przewidzianej dla danej klasy betonu, należy przeprowadzić badania próbek wyciętych z konstrukcji.

Jeżeli wyniki tych badań będą pozytywne, to beton należy uznać za odpowiadający wymaganej klasie betonu.

W przypadku nie spełnienia warunku wytrzymałości betonu na ściskanie po 28 dniach dojrzewania, dopuszcza się w uzasadnionych przypadkach, za zgodą Inżyniera, spełnienie tego warunku w okresie późniejszym, lecz nie dłuższym niż 90 dni.

W przypadku gdy warunki a) lub b) normy nie są spełnione, kontrolowaną partię betonu należy zakwalifikować do odpowiednio niższej klasy (uwzględniając zalecenia wyżej wymienione).

W uzasadnionych przypadkach dopuszcza się badania nieniszczące wytrzymałości betonu według PN-74/B-06261 lub PN-74/B-06262. Jeżeli wyniki tych badań będą pozytywne, to beton można uznać za odpowiadający wymaganej klasie.

Dopuszcza się pobieranie dodatkowych próbek i badanie wytrzymałości betonu na ściskanie w wieku wcześniejszym od 28 dni.

W przypadku betonu do wykonywania mostowych elementów prefabrykowanych, należy sprawdzić wytrzymałości technologiczne - rozformowania, składowania i wysyłki.

Partia betonu może być zakwalifikowana do danej klasy, jeśli jego wytrzymałość określana na próbkach kontrolnych 150 x 150 x 150 mm spełnia następujące warunki:

- a) przy liczbie kontrolowanych próbek n mniejszej niż 15
 $R_{i \min} \geq \alpha R_b^G$ (warunek 2 normy PN-88/B-06250) gdzie:
 $R_{i \min}$ - najmniejsza wartość wytrzymałości w badanej serii złożonej z n próbek
 α - współczynnik zależy od liczby próbek n wg zestawienia poniżej
 R_b^G - wytrzymałość gwarantowana
- | | |
|------------------------------|------------------------------|
| Liczba próbek n od 3 do 4 | współczynnik $\alpha = 1.15$ |
| Liczba próbek n od 5 do 8 | współczynnik $\alpha = 1.10$ |
| Liczba próbek n od 9 do 14 | współczynnik $\alpha = 1.05$ |
- W przypadku, gdy warunek (2) nie jest spełniony, beton może być uznany za odpowiadający danej klasie, jeżeli
- $$R_{i \min} \geq R_b^G \quad (3)$$

Oraz

$$R \geq 1.2 R_b^G \quad (4) \text{ gdzie:}$$

R - średnia wartość wytrzymałości badanej serii próbek, obliczona wg wzoru 5 normy

- b) przy liczbie kontrolowanych próbek n równej lub większej niż 15, zamiast warunku nr 2 obowiązuje warunek
- $$R - 1.64s > R_b^G \quad (6) \text{ w którym}$$
- R - średnia wartość według wzoru 5 normy
 s - odchylenie standardowe wytrzymałości obliczone ze wzoru nr 7 normy. W przypadku, gdy odchylenie standardowe wytrzymałości s , według wzoru 7 normy jest większe od wartości $0.2R$, gdzie R według wzoru 5 normy, zaleca się ustalenie i usunięcie przyczyn powodujących zbyt duży rozrzut wytrzymałości.

6.1.2. Nasiąkliwość betonu

Dla określenia nasiąkliwości betonu, należy pobrać przy stanowisku betonowania - co najmniej 1 raz w okresie betonowania obiektu oraz każdorazowo przy zmianie składników betonu, sposobu układania i zagęszczania - po 3 próbki o kształcie regularnym lub po 5 próbek o kształcie nieregularnym, zgodnie z PN-88/B-06250.

Próbki przechowywać w warunkach laboratoryjnych i badać w wieku 28 dni zgodnie z PN-88/B-06250.

Nasiąkliwość zaleca się również badać na próbkach wyciętych z konstrukcji.

6.1.3. Mrozoodporność betonu

Dla określenia mrozoodporności betonu, należy pobrać przy stanowisku betonowania - co najmniej 1 raz w okresie betonowania obiektu oraz każdorazowo przy zmianie składników i sposobu wykonywania betonu - po 12 próbek regularnych o minimalnym wymiarze boku lub średnicy próbki 100 mm. Próbki należy przechowywać w warunkach laboratoryjnych i badać w wieku 90 dni zgodnie z normą PN-88/B-06250.

Zaleca się badać mrozoodporność na próbkach wyciętych z konstrukcji.

Przy stosowaniu metody przyspieszonej wg PN-88/B-06250, liczba próbek reprezentujących daną partię betonu może być zmniejszona do 6, a badanie należy przeprowadzić w wieku 28 dni.

6.1.4. Wodoszczelność betonu

Wymagany stopień wodoszczelności sprawdza się, pobierając co najmniej 1 raz w okresie betonowania obiektu oraz każdorazowo przy zmianie składników i sposobu wykonywania betonu - po 6 próbek regularnych o grubości nie większej niż 160 mm i minimalnym wymiarze boku lub średnicy 100 mm.

Próbki przechowywać należy w warunkach laboratoryjnych i badać w wieku 28 dni wg PN-88/B-06250.

Dopuszcza się badanie wodoszczelności na próbkach wyciętych z konstrukcji.

6.2. Tolerancje wymiarów betonowych konstrukcji mostowych

6.2.1. Uwagi ogólne

Wymiary konstrukcji betonowej zawarte w projekcie należy rozumieć jako wymiary minimalne.

Podane niżej, tolerancje wymiarów należy traktować jako miarodajne tylko wtedy, gdy projekt nie przewiduje inaczej. Dotyczą one konstrukcji monolitycznych i wykonanych z elementów prefabrykowanych.

Ponadto tolerancje wymiarowe i inne wymagania dotyczące przęseł mostów betonowych i żelbetowych są następujące

- Dopuszczalne odchyłki wymiarowe od projektu wynoszą:

- a) długość przęsła ± 2 m
- b) rozpiętość usytuowania łożysk ± 1 cm
- c) oś podłużna w planie ± 3 cm
- d) usytuowanie w planie belek podłużnych i poprzecznych ± 2 cm
- e) wymiary przekrojów dźwigarów ± 1 cm
- f) grubość płyty pomostu ± 0.5 cm
- g) rzędne wysokościowe ± 1 cm.

- Pęknięcia elementów konstrukcyjnych są niedopuszczalne.

Tolerancje wymiarowe

Fundamenty:

Usytuowanie w planie – 2% największego wymiaru, ale nie więcej niż 50 mm

Wymiary w planie - ± 30 mm.

Różnice poziomu na płaszczyznach widocznych - ± 20 mm.

Różnice poziomu płaszczyzn niewidocznych - ± 30 mm.

Różnice głębokości - ± 0.05 h i ± 50 mm.

Konstrukcje przęseł:

Usytuowanie w planie (w stosunku do osi) - ± 10 mm.

Wysokości (h jest wielkością podstawową):

$h \leq 0.50 \text{ m}$	-	$\pm 5 \text{ mm}$
$0.50 \text{ m} < h \leq 1.50 \text{ m}$	-	$\pm 10 \text{ mm}$
$1.50 \text{ m} < h \leq 3.00 \text{ m}$	-	$\pm 15 \text{ mm}$
$3.00 \text{ m} < h \leq 10.0 \text{ m}$	-	$\pm 20 \text{ mm}$
$10.0 \text{ m} < h$	-	$\pm 0.002L$

Wymiary przekroju poprzecznego i inne zbliżone:

$L \leq 0.50 \text{ m}$	-	$\pm 5 \text{ mm}$
$0.50 \text{ m} < L \leq 1.50 \text{ m}$	-	$\pm 10 \text{ mm}$
$1.50 \text{ m} < L \leq 3.00 \text{ m}$	-	$\pm 15 \text{ mm}$
$3.00 \text{ m} < L \leq 10.0 \text{ m}$	-	$\pm 20 \text{ mm}$
$10.0 \text{ m} < L$	-	$\pm 0.002L$

Ogólne wymiary konstrukcji:

$L \leq 15.0 \text{ m}$	-	$\pm 5 \text{ mm}$
$15.0 \text{ m} < L \leq 30.0 \text{ m}$	-	$\pm 30 \text{ mm}$
$30.0 \text{ m} < L$	-	± 0.001

Prostoliniowość:

$L \leq 3.00 \text{ m}$	-	$\pm 10 \text{ mm}$
$3.00 \text{ m} < L \leq 6.00 \text{ m}$	-	$\pm 15 \text{ mm}$
$6.00 \text{ m} < L \leq 10.0 \text{ m}$	-	$\pm 20 \text{ mm}$
$10.0 \text{ m} < L \leq 20.0 \text{ m}$	-	$\pm 30 \text{ mm}$
$20.0 \text{ m} < L$	-	$\pm 0.0015L$

Zwiechrzenie (odchylenie w jednym rogu elementu prostokątnego w stosunku do płaszczyzny wyznaczonej przez 3 pozostałe naroża, L jest przekątną prostokąta):

$L \leq 3.00 \text{ m}$	-	$\pm 10 \text{ mm}$
$3.00 \text{ m} < L \leq 6.00 \text{ m}$	-	$\pm 15 \text{ mm}$
$6.00 \text{ m} < L \leq 12.0 \text{ m}$	-	$\pm 20 \text{ mm}$
$12.0 \text{ m} < L$	-	$\pm 0.002L$

Różnice poziomu pomiędzy najbliższymi płaszczyznami (w górze lub na dole):

$h \leq 3.00 \text{ m}$	-	$\pm 10 \text{ mm}$
$3.00 \text{ m} < h \leq 6.00 \text{ m}$	-	$\pm 12 \text{ mm}$
$6.00 \text{ m} < h \leq 12.0 \text{ m}$	-	$\pm 15 \text{ mm}$
$12.0 \text{ m} < h \leq 20.0 \text{ m}$	-	$\pm 2 \text{ mm}$
$20.0 \text{ m} < h$	-	$\pm 0.0015L$

7. Obmiar robót

7.1. M. 13.01.05 BETON USTROJU NIOSACEGO (KLASY B30)

Jednostką obmiaru jest 1 m^3 betonu konstrukcji. Płaci się za wykonaną i wbudowaną ilość betonu wg projektu. Z kubatury nie potrąca się rowków, skosów o przekroju równym lub mniejszym od 6 cm^2 . Obmiar obejmuje wykonanie robót przy wspornikach płyt pomostu, płytach przejściowych, betonie ochronnym na izolacji płyt przejściowych, wypełnieniu chodników, strefach przydylatacyjnych konstrukcji nośnej.

8. Odbiór robót

8.1. Zgodność robót z projektem i Specyfikacją

Roboty powinny być wykonane zgodnie z projektem technicznym, Specyfikacją Techniczną oraz pisemnymi decyzjami Inżyniera.

8.2. Odbiór robót zanikających lub ulegających zakryciu

8.2.1. Dokumenty i dane

Podstawą odbioru robót zanikających lub ulegających zakryciu jest:

- pisemne stwierdzenie Inżyniera w Dzienniku Budowy o wykonaniu robót zgodnie z projektem i ST
- inne pisemne stwierdzenia Inżyniera o wykonaniu robót.

8.2.2. Zakres robót

Zakres robót zanikających lub ulegających zakryciu określają pisemne stwierdzenia Inżyniera lub inne dokumenty potwierdzone przez Inżyniera.

8.3. Odbiór końcowy

Odbiór końcowy odbywa się po pisemnym stwierdzeniu przez Inżyniera w Dzienniku Budowy zakończenia robót betonowych i spełnieniu innych warunków dotyczących tych robót zawartych w umowie.

9. Podstawa płatności

9.1. M. 13.01.05 BETON USTROJU NIOSACEGO (KLASY B30)

Cena jednostkowa uwzględnia zapewnienie niezbędnych czynników produkcji, oczyszczenie podłoża, wykonanie deskowania, rusztowania, przygotowanie, dostarczenie i ułożenie mieszanki betonowej w nawilżonym deskowaniu z zagęszczeniem i pielęgnacją betonu, rozbiórek, deskowania, oczyszczenie stanowiska pracy i usunięcie, będących własnością Wykonawcy, materiałów rozbiórkowych poza pas drogowy. Wykonanie zbrojenia jest płatne oddzielnie. W cenie należy uwzględnić również koszty związane z zamontowaniem marek stalowych PP 1.

10. Przepisy związane

PN-88/B-04300	<i>Cement. Metody badań. Oznaczenie cechy fizycznych.</i>
PN-88/B-30000	<i>Cement portlandzki</i>
PN-88/B-30001	<i>Cement portlandzki z dodatkami</i>
PN-88/B-30002	<i>Cement specjalny</i>
PN-88/B-30011	<i>Cement portlandzki szybkotwardniejący.</i>
PN-88/B-32250	<i>Materiały budowlane. Woda do betonu i zapraw. Pismo Ministerstwa Komunikacji nr GDDP-8-402/17/87 z dnia 31.01.1987r.</i>
BN-70/9080-02	<i>Rusztowania stalowe z elementów składowych</i>
BN-70/9082-01	<i>Rusztowania drewniane budowlane.</i>
WP-D, DP31	<i>Rusztowania dla budowy mostów stalowych, żelbetowych lub z betonu sprężonego</i>
PN-87/B-01100	<i>Kruszywa mineralne. Kruszywa skalne. Podział, nazwy i określenia</i>
PN-86/B-06712	<i>Kruszywa mineralne do betonu.</i>
PN-76/B-06714/00	<i>Kruszywa mineralne. Badania. Postanowienia</i>
PN-76/B-06714/10	<i>Kruszywa mineralne. Badania. Oznaczanie jamistości</i>
PN-76/B-06714/12	<i>Kruszywa mineralne. Badania. Oznaczanie zawartości zanieczyszczeń obcych</i>
PN-78/B-06714/13	<i>Kruszywa mineralne. Badania. Oznaczenie zawartości pyłów mineralnych.</i>
PN-91/B-06714/15	<i>Kruszywa mineralne. Badania. Oznaczenie składu ziarnowego.</i>
PN-78/B-06714/16	<i>Kruszywa mineralne. Badania. Oznaczenie kształtu ziaren</i>
PN-77/B-06714/18	<i>Kruszywa mineralne. Badania. Oznaczenie nasiąkliwości.</i>
PN-91/B-06714/34	<i>Kruszywa mineralne. Badania. Oznaczenie reaktywności alkalicznej</i>

PN-86/B-04320	<i>Cement. Odbiorcza statystyczna kontrola jakości.</i>
PN-90/B-06240	<i>Domieszki do betonu. Metody badań efektów oddziaływania domieszek na beton</i>
PN-88/B-06250	<i>Beton zwykły.</i>
PN-63/B-06261	<i>Roboty betonowe i żelbetowe. Wymagania techniczne</i>
PN-77/S-10040	<i>Żelbetowe i betonowe konstrukcje mostowe. Wymagania i badania.</i>
PN-91/S-10042	<i>Obiekty mostowe. Konstrukcje betonowe, żelbetowe i sprężone, Projektowanie</i>
PN-74/B-0261	<i>Nieniszczące badania konstrukcji z betonu. Metoda ultradźwiękowa badania wytrzymałości betonu na ściskanie.</i>
PN-74/B-06262	<i>Nieniszczące badania konstrukcji z betonu. Metoda sklerometryczna badania wytrzymałości betonu na ściskanie za pomocą młotka Schmidta typu N.</i>
PN-69/B-10260	<i>Izolacje bitumiczne. Wymagania i badania przy odbiorze</i>
PN-92/S-10082	<i>Obiekty mostowe. Konstrukcje drewniane. Projektowanie.</i>
PN-93/S-10080	<i>Obiekty mostowe. Konstrukcje drewniane. Wymagania i badania</i>
PN-92/D-95017	<i>Surowiec drzewny. Drewno wielkowymiarowe iglaste. Wspólne wymagania i badania</i>
96000	<i>Tarcica iglasta ogólnego przeznaczenia</i>
PN-72/D-96002	<i>Tarcica liściasta ogólnego przeznaczenia</i>
BN-66/7113-10	<i>Sklejka szalunkowa</i>
BN-86/7122-11/21	<i>Płyty pilśniowe. Płyty twarde zwykłe. Wymagania.</i>
PN-76/P-79005	<i>Opakowania transportowe. Worki papierowe.</i>

PN-75/D-

"Wymagania i zalecenia dotyczące wykonania betonów do konstrukcji mostowych ". Generalna Dyrekcja Dróg Publicznych, Warszawa 1990. Zatwierdzone do stosowania zarządzeniem Generalnego Dyrektora Dróg Publicznych nr 1/ 90 z dnia 3 stycznia 1990 r.

M.13.02.00 BETON NIEKONSTRUKCYJNY

1. Wstęp

1.1. Przedmiot ST

Przedmiotem ST są wymagania dotyczące wykonania i odbioru robót związanych z wykonaniem betonu niekonstrukcyjnego przy rozbiórce istniejącego i budową nowego mostu na potoku Dankówka w ciągu drogi powiatowej 4489S Kaniów-Dankowice-Stara Wieś-Wilamowice w km 7+932 w Dankowicach.

Zakres stosowania ST

Specyfikacja Techniczna jest stosowana jako dokument przetargowy i kontraktowy przy zlecaniu i realizacji robót wymienionych w pkt 1.1.

1.1. Zakres robót objętych ST

Roboty, których dotyczy Specyfikacja, obejmują wszystkie czynności umożliwiające i mające na celu wykonanie betonu niekonstrukcyjnego.

Do M.13.02.00. – zaliczono:

- beton B15 podkładowy pod przyczółki
- beton B15 ochronny pod płyty przejściowe

1.4. Określenia podstawowe

Określenia podane w niniejszej ST są zgodne z obowiązującymi normami oraz z określeniami podanymi w DM 00.00.00 i M.13.01.01.

1.5 Ogólne wymagania dotyczące robót

Wykonawca robót jest odpowiedzialny za jakość ich wykonania oraz zgodność z dokumentacją projektową, ST i poleceniami Inżyniera, Ogólne wymagania dotyczące robót podano w ST DM.00.00.00 "Wymagania ogólne".

2. Materiały

Beton klasy B15 z utrzymaniem wymagań i badań tylko w zakresie wytrzymałości betonu na ściskanie

3. Sprzęt

Roboty można wykonać przy użyciu dowolnego typu sprzętu zaakceptowanego przez Inżyniera. Mieszanie składników w betoniarnie przeciwbieżnej, dozowanie wagowe.

4. Transport

Wg ST-M.13.00.00

5. Wykonanie robót

5.1. Wykonawca przedstawi Inżynierowi do akceptacji projekt organizacji i harmonogram robót uwzględniający wszystkie warunki, w jakich będą wykonywane roboty betonowe.

5.2. Przed przystąpieniem do układania betonu, należy sprawdzić poprawność wykonania podłoża dla wykonania podkładu. Podłoże winno być równe, czyste i odwodnione. Beton winien być rozkładany w miarę możliwości w sposób ciągły, z zachowaniem kontroli grubości oraz rzędnych wg projektu technicznego.

6. Kontrola jakości robót

Roboty należy prowadzić w obecności Inżyniera . Kontroli podlega przygotowanie podłoża, grubość układanej warstwy betonu oraz rzędne wierzchu betonu.

Uwagi:

Skład mieszanki należy każdorazowo oznaczać laboratoryjnie dla uzyskania parametrów:

- jakości kruszywa i cementu oraz wody,
- max. gęstości mieszanki.

Należy sprawdzić klasę betonu przez pobranie próbek oraz wykonanie badań wytrzymałości na ściskanie wg ST-M.13.00.00 Beton.

7. Obmiar robót

Jednostką obmiarową robót jest m³ betonu.

Ilość robót określa się na podstawie projektu z uwzględnieniem zmian zaaprobowanych przez Inżyniera i sprawdzonych w naturze.

8. Odbiór robót

8.1. Odbiór robót zanikających ulegających zakryciu oraz końcowy- wg STD M.00.00.00

9. Podstawa płatności

Cena jednostkowa uwzględnia zapewnienie niezbędnych czynników produkcji, dostarczenie i ułożenie z zagęszczeniem mieszanki betonowej oraz jej pielęgnację

10. Przepisy związane

PN-75/B-06250. Beton zwykły ST M.
13.00.00. BETON.

M- 15.00.00 IZOLACJA

M-15.02.02. Izolacje bitumiczne wykonywane na zimno

1. WSTĘP

1.1 Przedmiot Specyfikacji

Przedmiotem niniejszej Specyfikacji są wymagania dotyczące wykonania i odbioru izolacji powierzchni stykających się z gruntem z zastosowaniem roztworów asfaltowych (np. Abizol R + 2 x Abizol P).

1.2 Zakres stosowania Specyfikacji

ST jest stosowana jako dokument przetargowy i kontraktowy przy zlecaniu i realizacji robót wymienionych w p. 1.1. związanych z rozbiórką istniejącego i budową nowego mostu na potoku Dankówka w ciągu drogi powiatowej 4489S Kaniów-Dankowice-Stara Wieś-Wilamowice w km 7+932 w Dankowicach.

1.3 Zakres robót objętych Specyfikacją

Roboty, których dotyczy Specyfikacja obejmują wszystkie czynności umożliwiające i mające na celu wykonanie izolacji konstrukcji obiektów (izolacje wykonywane na zimno).

W zakres robót wchodzi wykonanie robót izolacyjnych elementów obiektów mostowych, które będą zasypane gruntem, a które nie są wskazane w innych specyfikacjach jako izolowane w inny sposób.

1.4 Określenia podstawowe

Określenia podstawowe w niniejszej Specyfikacji są zgodne z obowiązującymi normami oraz określeniami podanymi w Specyfikacji DMU.00.00.00.

Roztwór asfaltowy - (np. Abizol R, Abizol P)

1.5 Ogólne wymagania dotyczące robót

Wykonawca robót jest odpowiedzialny za jakość ich wykonania oraz zgodność z Rysunkami, Specyfikacją i poleceniami Inżyniera.

Ogólne wymagania dotyczące robót podano w Specyfikacji DMU.00.00.00. Wymagania ogólne.

2. MATERIAŁY

Izolacja powierzchni stykających się z gruntem *0 roztwór asfaltowy rzadki (np. Abizol R) * 1 roztwór asfaltowy półgęsty (np. Abizol P)

Doboru rodzaju roztworu asfaltowego dokonuje wykonawca i przedkłada go do akceptacji Inżynierowi.

Właściwości zastosowanego roztworu winny być zgodne z instrukcjami technologicznymi opracowanymi przez Producenta oraz z PN-90/B-24620.

3. SPRZĘT

Sprzęt do wykonania izolacji roztworem asfaltowym dobiera Wykonawca w zależności od sposobu wykonywania Zabezpieczenia, co podlega akceptacji przez Inżyniera.

Roboty mogą być wykonywane ręcznie lub mechanicznie. Przy wykonywaniu ręcznym można używać wałków lub szczotek. Przy wykonywaniu mechanicznym, Wykonawca powinien dysponować sprawnym technicznie natryskiwaczem materiałów izolacyjnych.

4. TRANSPORT

Roztwór asfaltowy - przewozić w szczelnych pojemnikach, dowolnymi środkami transportu.

5. WYKONANIE ROBÓT

5.1 Wykonawca przedstawi Inżynierowi do akceptacji projekt organizacji i harmonogram robót oraz projekt technologiczny, uwzględniający wszystkie warunki w jakich będą wykonywane roboty izolacyjne .

5.1. Zgodność z Rysunkami

Izolacja powinna być wykonywana zgodnie z zatwierdzonymi Rysunkami. Odstępstwa od Rysunków muszą być udokumentowane zapisem dokonywanym w Dzienniku Budowy i zaakceptowane przez Inżyniera.

Dopuszcza się stosowanie zamiennie innych materiałów pod warunkiem uzyskania takich samych efektów działania oraz uzyskania zgody Inżyniera na zamianę.

5.2. Warunki wykonania izolacji

Do robót można przystąpić po zakończeniu okresu pielęgnacji betonu wg Specyfikacji M. 13.00.00

Roboty należy wykonywać w temperaturach nie niższych niż 4°C w momencie układania.

5.3. Podłoże pod izolacją

Podłoże powinno posiadać założone w projekcie spadki, być równe czyste i suche (wilgotność betonu nie może przekraczać 4%).

Gładkość powierzchni powinna cechować się brakiem lokalnych progów, raków, wgłębień i wybrzuszeń a także brakiem wystających ziaren kruszywa itp. Dopuszczalne są lokalne nierówności do 3 mm lub wgłębienia do 5 mm.

W momencie przystąpienia do układania warstwy izolacji, powierzchnia betonu powinna być odkurzona i odtłuszczona, a sam beton suchy. W przypadku dużych zanieczyszczeń powierzchni betonu należy ją wypłukać i dokładnie odkurzyć przy pomocy sprężonego powietrza.

Wszystkie uszkodzenia powierzchni powinny być naprawione i wygładzone a wystające części skute i wyszlifowane, większe zagłębienia należy wypełnić zaprawą naprawczą, mniejsze zagłębienia należy zaszpachlować kitem.

5.4. Gruntowanie podłoża

Wykonanie gruntowania powierzchni stykających się z gruntem wykonać należy roztworem asfaltowym rzadkim (np. Abizolem R).

5.5. Wykonanie izolacji

Izolację powierzchni stykających się z gruntem należy wykonać jako dwuwarstwową z roztworu asfaltowego półgęstego (np. Abizolu P).

Wykonanie może być ręczne przy pomocy szczotki lub mechaniczne przy zastosowaniu natryskiwacza.

Nakładanie roztworu asfaltowego półgęstego może odbywać się po wyschnięciu warstwy gruntującej.

Nakładanie drugiej warstwy roztworu asfaltowego półgęstego może nastąpić po wyschnięciu pierwszej.

6. KONTROLA JAKOŚCI ROBÓT

6.1 Sprawdzaniu robót izolacyjnych podlegają wszystkie fazy i procesy technologiczne polegające na:

*2 sprawdzeniu podłoża i zezwoleniu na przystąpienie do gruntowania *3

sprawdzenie jakości gruntowania

*4 sprawdzenie ilości zużytych materiałów w poszczególnych warstwach zgodnie z instrukcją Producenta

*5 kontrola ilości warstw.

6.2 Opis badań

6.2.1. Sprawdzenie zgodności z Rysunkami należy przeprowadzić przez oględziny zewnętrzne i pomiar wymiarów liniowych izolacji.

6.2.2. Sprawdzenie materiałów należy dokonać poprzez sprawdzenie dowodów dostaw i opisów opakowań.

6.2.3. Sprawdzenie jakości podłoża należy wykonać za pomocą łaty o długości 4 m przyłożonej w dowolnie wybranych miejscach na każde 20 m² powierzchni sprawdzając z dokładnością do 1 mm zgodność z warunkami przygotowania podłoża wg pkt. 5.4. niniejszej Specyfikacji.

6.2.4. Sprawdzenie warunków przystąpienia do robót należy przeprowadzić na podstawie zapisów w Dzienniku Budowy stwierdzając zgodność z pkt. 5.3. Specyfikacji.

6.3 Sprawdzenie prawidłowości wykonania robót

Sprawdzenie dokonuje się wzrokowo dla każdej z wykonanych warstw. Sprawdza się, czy cała powierzchnia betonu podlegająca zabezpieczeniu pokryta została roztworem, czy nie występują pęcherze lub brak przylegania nanoszonej warstwy.

Ponadto sprawdzić należy ilość zużytego materiału i liczbę nałożonych warstw zgodnie z pkt. 6.1.

6.4 Ocena wyników badań

Jeżeli wyniki badań przewidzianych w pkt. 6.3. są pozytywne - wykonanie robót izolacyjnych należy uznać za zgodne z wymaganiami niniejszej Specyfikacji.

W razie stwierdzenia rozbieżności w warunkach zużycia materiałów dla danej warstwy lub niestarannego wykonania, należy dokonać natychmiastowych poprawek lub wykonać dodatkową warstwę.

7. ODBIÓR ROBÓT

Odbiory należy wykonywać dla każdej operacji wykonywanej osobno, przy czym sporządza się jeden protokół odbioru izolacji po jej całkowitym wykonaniu.

W protokole należy odnotować fakt dokonania poprawek lub warstw uzupełniających (dodatkowych).

Podstawą do odbioru robót są badania obejmujące:

- * sprawdzenie zgodności z Rysunkami,
- * sprawdzenie dostarczonych materiałów,
- * sprawdzenie podłoża pod izolację,
- * sprawdzenie warunków prowadzenia robót,
- * sprawdzenie prawidłowości wykonanych robót.

Do odbioru robót wykonanych wykonawca zobowiązany jest przedłożyć:

- * świadectwa dostaw materiałów,
- * protokół odbiorów częściowych,
- * zapisy w dzienniku budowy.

8. PRZEPISY ZWIĄZANE

PN-90/B-24620. Lepiki, masy i roztwory asfaltowe stosowane na zimno.

M.15.02.00 IZOLACJE GRUBE

M-15.02.03 Hydroizolacja zgrzewalna

1. Wstęp

1.1. Przedmiot ST

Przedmiotem niniejszej Specyfikacji Technicznej są wymagania dotyczące wykonania i odbioru izolacji ustroju niosącego obiektu mostowego z zastosowaniem hydroizolacji zgrzewalnej np. "Trebolit Nr 60005" lub inna o podobnych właściwościach zaakceptowana przez Inżyniera.

1.2. Zakres stosowania ST

Specyfikacji Technicznej jest stosowana jako dokument przetargowy i kontraktowy przy zleceniu i realizacji robót wymienionych w pkt. 1.1. związanych z rozbiórką istniejącego i budową nowego mostu na potoku Dankówka w ciągu drogi powiatowej 4489S Kaniów-Dankowice-Stara Wieś-Wilamowice w km 7+932 w Dankowicach.

1.3. Zakres robót objętych ST

Roboty, których dotyczy specyfikacja obejmują wszystkie czynności umożliwiające i mające na celu wykonanie izolacji płyty pomostowej ustroju nośnego, pod chodnikami, nawierzchnią asfaltową jezdni oraz na płytach przejściowych.

Papę termozgrzewalną zastosowano jako przekładkę pomiędzy:

- przyczółek - płyta pomostowa
- przyczółek - płyty przejściowe
- płyty przejściowe - fundament płyt przejściowych

1.4. Określenia podstawowe

Określenia podane w niniejszej ST są zgodne z obowiązującymi odpowiednimi normami oraz określeniami podanymi w ST DM.00.00.00 "Wymagania Ogólne".

1.5. Ogólne wymagania dotyczące robót

Wykonawca robót jest odpowiedzialny za jakość ich wykonania oraz za zgodność z Dokumentacją Projektową, ST i poleceniami Inżyniera. Ogólne wymagania dotyczące robót podano w ST DM.00.00.00 "Wymagania Ogólne".

2. Materiały

2.1. Opis materiału

Papa izolacyjna „Trebolit Nr 6000S” stanowi materiał hydroizolacyjny rolowy, na osnowie, zgrzewalny nie wymagający warstwy ochronnej. Szerokość arkusza - 1000 mm, długość w rolce 8,00 m, ciężar rolki 43 do 48 kg. Osnowę folii izolacyjnej stanowi wzmocniona włóknina poliestrowa o ciężarze 250 g/m² powleczona obustronnie bitumem modyfikowanym cariflexem SBS. Osnowa jest całkowicie zaimpregnowana bitumem.

i znajduje się w górnej części folii tak, że grubość zgrzewalnej masy bitumicznej na spodzie arkusza wynosi co najmniej 3 mm Grubość arkusza nie powinna być mniejsza od 4,5 mm Arkusz izolacji na obrzeżach rolki jest pocieniony na szerokości zakładu podłużnego równej 8 cm, przechodząc z grubości 5÷5,5 mm do 3 mm

Spod warstwy zgrzewalnej jest zabezpieczony przed sklejaniem w rolce cienką, topliwą pod wpływem temperatury folio. Podłużny zakład jest oznakowany na wierzchu arkusza w odległości 8 cm od krawędzi podłużnych arkusza. Górna powierzchnia arkusza jest wykończona posypką z bardzo drobnego piasku wtopionego w powłoką

bitumiczną. Powierzchnia ta jest odporna na działanie wysokiej temperatury, co umożliwia bezpośrednie układanie na izolacji warstw nawierzchniowych z betonu asfaltowego, asfaltu piaskowego lub asfaltu lanego, przy zastosowaniu rozścielacza na pneumatykach.

2.2. Wymagania papy „Trebolit Nr 6000S”

Badanie	Norma	Wymaganie	Sposób badania
Wytrzymałość na zerwanie: - wzdłuż rolki - w poprzek rolki	DIN 52123	≥ 800 N ≥ 800 N	Szer. paska 50 mm Dł. paska 200 mm Odległość między szczękami zrywarki 100mm Temperatura badania +23oC. Szybkość rozciągania 100 mm/min
Wydłużenie względne przy zerwaniu: - wzdłuż rolki - w poprzek rolki	DIN 52123	≥ 40 $\geq 40\%$	jak wyżej
Skurcz w obu kierunkach wydłużenie trwale	SN 564281	$\leq 0,40$ % $\leq 0,25$ %	Po sztucznym starzeniu w temp. +70°C w ciągu 28 dni
Giętkość w niskich temp.	DIN 52123	-20°C	średnica Ø20 mm Po sztucznym starzeniu w ciągu 6 miesięcy w temp. +70°C, przeginanie na wałku o średnicy Ø20 mm. Dopuszczalne pojedyncze pęknięcia $\leq 0,5$ mm
Odporność na temp. (spływność)	DIN 52123	<0,5 mm	Po 2 godz. w temp +100°C
Wytrzymałość na zerwanie złącza	DIN 52123	≥ 650 N	Złączenia zakł. dl. 50 mm, szer. paska 50 mm, temp. +23°C 100 mm/min temp. -20°C 10 mm/min.
Odporność na wodę, sole odladzające, alkalia		<1%	Nasiąkliwość po 6 m-cach w temp. pokojowej
Przyczepność do podłoża betonowego		≥ 1 MPa	Po starzeniu Po 7 cyklach: - w roztworze soli odladzającej 10 dni - w temp + 70°C 21 dni.

3. Sprzęt

Roboty wykonywać przy użyciu specjalistycznego sprzętu zgodnego z instrukcją Wykonawcy - firmy wykonującej papę.

4. Transport

Rolki papy należy przewozić krytymi środkami transportowymi, ułożone w pozycji leżącej najwyżej w pięciu warstwach. Gdy temperatura nie przekracza 5°C papy należy przewozić najwyżej w trzech warstwach. Rolki papy należy układać długością w kierunku jazdy środka transportowego na całej jego szerokości, tak aby uniemożliwić przemieszczenia podczas jazdy.

5. Wykonanie robót

5.1. Wykonawca przedstawi Inżynierowi do akceptacji projekt organizacji i harmonogram robót uwzględniający wszystkie warunki, w jakich będą wykonywane roboty izolacyjne.

5.2. Zgodność z dokumentacją

Izolacje powinny być wykonywane zgodnie z zatwierdzoną dokumentacją techniczną uwzględniającą wymagania norm. Odstępstwa od dokumentacji technicznej powinny być udokumentowane zapisem dokonanym w Dzienniku Budowy i potwierdzonym przez Inżyniera lub innym równorzędnym dowodem.

Dopuszcza się stosowanie zamiennie innych materiałów pod warunkiem uzyskania takich samych efektów działania oraz posiadania przez to materiały pozytywnej opinii IBDiM oraz za zgodą Inżyniera.

- Warunki układania izolacji
- 5. Roboty izolacyjne należy wykonywać przy dobrej pogodzie. Niedopuszczalne jest prowadzenie robót podczas opadów deszczu i mżawki, bezpośrednio po opadach oraz w czasie, gdy wilgotność względna powietrza jest większa niż 85%. Niedopuszczalne jest prowadzenie robót, gdy temperatura powietrza jest niższa niż 5°C.
- 6. Roboty izolacyjne powinny być wykonywane bardzo starannie i przez przeszkolonych pracowników. Zwraca się uwagę, iż wykonywanie poprawek na już ukończonych odcinkach jest bardzo pracochłonne i w przeważającej ilości wypadków prowadzi do powstania trwałych wad powłok izolacyjnych
- 7. Po wykonaniu robót izolacyjnych należy natychmiast ułożyć warstwę wiążącą (najpóźniej na następnej zmianie roboczej), inne rozwiązania np.: wydłużenie okresu ułożenia w-wy wiążącej może nastąpić za pisemną zgodą Inżyniera kontraktu lub producenta materiału izolacyjnego
- 8. W czasie prowadzenia robót izolacyjnych na obiekcie, dopuszczalny jest wyłącznie ruch technologiczny związany z prowadzeniem powyższych robót. W miejscach, gdzie taki ruch będzie prowadzony, należy specjalnie starannie zabezpieczyć izolację przed uszkodzeniem. Do chwili ułożenia

warstwy ochronnej niedozwolony jest ruch pojazdów nie związanych bezpośrednio z robotami izolacyjnymi, a także składowanie na obiekcie jakichkolwiek materiałów.

5.4. Podłoże pod izolację

- * Podłoże pod izolację, powinno posiadać odpowiednie spadki, być równe, gładkie, nieodkształcalne, czyste i suche.
- * Kształtowanie odpowiednich spadków poprzecznych i podłużnych powinno następować podczas betonowania płyty. Spadki poprzeczne - zarówno pod jezdnią, jak i na chodnikach szerszych od 1,5 m nie powinny być mniejsze niż 2%, na chodnikach węższych od 1,5 m zaleca się stosować spadki poprzeczne 5 %- z uwagi na istniejące spadki konstrukcji zastosowano spadki zbliżone do istniejących, w miarę możliwości dostosowując je do podanych zaleceń.
- * Powierzchnię płyty powinno się wyrównywać podczas betonowania łąkami wibracyjnymi. Odchylenie równości powierzchni zmierzone na łące długości 4,0 m nie powinno przekraczać 1,0 cm przy spadkach powyżej 1.5% lub 5 mm przy spadkach poniżej 1.5%.

- * Gładkość powierzchni powinna cechować się brakiem lokalnych progów, raków, wgłębień i wybrzuszeń, wystających ziarn kruszywa itp. Dopuszczalne są lokalne nierówności do 3 mm lub wgłębienia do 5 mm.
- * Podłoże nieodkształcalne. Powierzchnia stabilna w zakresie temperatur 30°-200°C tzn. że co najmniej w tym zakresie temperatur powinna wykazywać właściwości ciała stałego w stanie sprężystym.
- * Podłoże suche. Powierzchnia betonowa, która na głębokości do 4 mm zawiera bezwzględną ilość wolnej wody w porach, nie większą niż 1.5% objętości betonu.
- * Powierzchnia pod izolację powinna być oczyszczona ze wszystkich części pylastych i złuszczeń mleczka cementowego i zanieczyszczeń podczas budowy. Oczyszczenie powierzchni wykonąć należy przez przedmuchiwanie sprężonym powietrzem lub przez zmycie strumieniem wody pod ciśnieniem. Po zmyciu, powierzchnia pomostu powinna zostać osuszona.
- * Wszystkie uszkodzenia powierzchni powinny być naprawione. Części wystające powinny być skute lub zeszlifowane, a zagłębienie wypełniane betonem żywicznym w składzie:
 - * żywica epoksydowa EPIDIAN 51 100 cz. wagowo,
 - * utwardzacz AQUANIL 50 40÷50 cz. wagowo,
 - * wypełniacz 200÷300 cz. wagowo.

Jako wypełniacz może być stosowany cement, talk lub mączka kamienna i piasek oraz ich mieszaniny. Dobór wypełniacza uzależniony jest od grubości nakładanej warstwy betonu żywicznego (w warstwach cienkich - wypełniacz droбноziarnisty).

Bardzo duże ubytki i nierówności płyty przekraczające 2 mm należy naprawić betonem cementowym wykonanym wg specjalnej technologii.

- * Mokłą powierzchnię przed ułożeniem izolacji należy osuszyć.

5.4. Gruntowanie podłoża

Gruntowanie powinno się wykonać przy użyciu firmowego primera. Materiał gruntujący nanosi się przy użyciu wałka malarskiego. Zużycie primera wynosi 1 litr na $4 \div 5 \text{ m}^2$ powierzchni normalnego, zwanego betonu.

Schnięcie zagruntowanych powierzchni trwa w porze letniej od 4÷6 godzin i jest uzależnione od temperatury otoczenia. W praktyce czekamy do chwili, kiedy zagruntowana powierzchnia nie jest lepka, a primer nie brudzi ręki. Jednorazowo można zagruntować tylko taką powierzchnię, która zostanie zaizolowana tego samego dnia. W przybliżeniu oznacza to, że przy użyciu ręcznego palnika o szerokości 1 m i zatrudnieniu 2 osób, można wykonać 150 m^2 izolacji w ciągu dnia. Powierzchnię zagruntowaną, niezaizolowaną, należy ponownie zagruntować. Przed ułożeniem warstwy izolacyjnej nie dopuszcza się ruchu pieszego po zagruntowanych powierzchniach.

5.6. Układanie izolacji

Warunkiem sprawnego układania izolacji jest posiadanie palnika na propan - butan o szerokości rolki papy izolacyjnej, czyli 1 m oraz prostego narzędzia służącego do odwijania materiału izolacyjnego z rolki w czasie zgrzewania. Konieczne jest również zastosowanie ręcznego wałka celem lepszego dociskania świeżo zgrzanej izolacji.

Kalkulując ilość potrzebnego materiału należy przyjąć na obiektach mostowych bez krzywizn 15%, a na obiektach z krzywiznami do 20% więcej izolacji, niż istniejąca powierzchnia.

Zakład podłużny między dwoma sąsiednimi arkuszami izolacji nie powinien być większy niż 8 cm natomiast zakład czołowy między dwoma końcami rolek powinien wynosić 15 cm. Układanie izolacji rozpoczynamy od najniższego punktu obiektu posuwając się w górę tj. wykonujemy zawinięcia izolacji na głębokość 300 mm poza tylną krawędź mostu. Celem uniknięcia nałożenia się czterech warstw izolacji układamy całość długości rolki na przemian z połową jej długości. Początek rolki mocujemy za pomocą ręcznego palnika, a całą rolę posuwamy zgodnie z ukształtowaniem obiektu.

Zakończenie izolacji na powierzchniach pionowych (np. przy belce podporęczowej) należy wykonać przy użyciu arkusza o szerokości 50 cm (połowa szerokości rolki). W przypadku jednak stosowania epoksydów izolacyjnych, papę układamy w odległości 1 cm od krawężnika, a następnie przy pomocy wałka malarskiego наносimy epoksyd na ścianę krawężnika i na położoną izolację (zakład 15 cm). Wymieniona odległość 1 cm jest ważna, aby zapewnić miejsce na wpływ rozgrzanego bitumu.

5.7. Podgrzewanie izolacji

Warunkiem skutecznego zgrzewania izolacji z podłożem jest wypływający bitum, który gwarantuje szczelne połączenie. Wytopiona masa bitumiczna powinna rozchodzić się poza obręb arkusza na odległość co $1\div 2$ cm oraz na całej długości podgrzewanej rolki.

Niezwłocznie po nałożeniu izolacji należy położyć zaprojektowaną nawierzchnię z asfaltobetonu.

6. Kontrola jakości

6.1. Kontrola jakości

- Sprawdzeniu jakości robót izolacyjnych podlegają wszystkie fazy i procesy technologiczne w trakcie ich prowadzenia.
- Ze względu na techniczne znaczenie izolacji, zanikający charakter robót oraz dokumentacyjną formę protokołu - konieczny jest stały i bezpośredni nadzór nad robotami personelu technicznego budowy oraz Inżyniera.
- W trakcie wykonywania robót oraz po ich zakończeniu należy dokonać kontroli zwracając szczególną uwagę na:
 - * Sprawdzenie materiałów na podstawie zapisów w Dzienniku Budowy i innych dokumentów stwierdzających zgodność użytych materiałów z powołanymi normami i niniejszą ST. Materiały nie mające dokumentów stwierdzających ich jakość i budzące pod tym względem wątpliwości, powinny być oddawane badaniom przed ich zastosowaniem, a wynik badań odnotowany w Dzienniku Budowy.
 - * Sprawdzenie równości powierzchni podkładu.
 - * Sprawdzenie poprawności układania warstw, każda warstwa izolacji powinna stanowić jednolitą, czystą powłokę przylegającą do powierzchni podkładu lub do uprzednio ułożonej warstwy.
 - * Kontrolę ilości ułożonych warstw i uzyskanie odpowiedniej sumarycznej grubości izolacji.

6.2. Opis badań

- 6.2.1. Sprawdzenie zgodności z dokumentacją techniczną należy przeprowadzić przez porównanie wykonanych robót izolacyjnych z projektem i opisem technicznym wg wymagań pkt. 5. niniejszej ST. oraz stwierdzenie wzajemnej zgodności za pomocą oględzin zewnętrznych i pomiaru wymiarów liniowych z dokładnością do 0,5 cm.
- 6.2.2. Sprawdzenie materiałów należy przeprowadzić na podstawie ich zaświadczeń jakości, zapisów w Dzienniku Budowy i innych dokumentów stwierdzających zgodność użytych materiałów z wymaganiami dokumentacji technicznej oraz z powołanymi normami.

Materiały nie mające dokumentów stwierdzających ich jakość i budzące pod tym względem wątpliwości powinny być badane przed ich zastosowaniem, a wyniki badań odnotowane w Dzienniku Budowy.
- 6.2.3. Sprawdzenie powierzchni podkładu należy przeprowadzić za pomocą łąty o długości 4,0 m, przyłożonej w 3-ch dowolnie wybranych miejscach na każde 20 m² powierzchni podkładu i przez pomiar jego odchylenia od łąty z dokładnością do 1 mm na zgodność z wymaganiami pkt. 5.4. niniejszej ST.
- 6.2.4. Sprawdzenie warunków przystąpienia do robót należy przeprowadzić na podstawie zapisów w Dzienniku Budowy na zgodność z wymaganiami pkt. 5.3. niniejszej ST.
- 6.3.1. Sprawdzenie przylegania izolacji do podkładu należy przeprowadzać wzrokowo i za pomocą młotka drewnianego przez lekkie opukiwanie warstwy izolacji w 3-ch dowolnie wybranych miejscach na każde 10 - 20m² powierzchni izolacji.

Charakterystyczny głuchy dźwięk świadczy o nie przyleganiu i nie związaniu izolacji z podkładem.

6.3.2. Sprawdzenie prawidłowości ułożenia powłok bitumicznych należy przeprowadzać wzrokowo w czasie ich wykonywania, kontrolując stosowanie właściwych materiałów i liczbę ich warstw.

6.3.3. Sprawdzenie prawidłowości ułożenia powłok z materiałów rolowych należy przeprowadzać w trakcie wykonywania izolacji, kontrolując stosowanie właściwych materiałów, liczbę warstw i wielkość zakładów oraz dokładność sklejenia poszczególnych warstw zgodnie z wymaganiami podanymi w niniejszej Specyfikacji.

6.3.4. Sprawdzenia zabezpieczenia szczelin dylatacyjnych należy przeprowadzać w trakcie wykonywania izolacji, kontrolując zachowanie wymagań zabezpieczających dylatacje zgodnie z projektem.

6.3.5. Sprawdzenie osadzenia sączków odwadniających należy przeprowadzać w trakcie ich osadzania, kontrolując zachowanie wymagań podanych w dokumentacji technicznej.

Warstwy izolacji powinny być wprowadzone do kielicha sączka w sposób umożliwiający spływ wody z izolacji.

6.3.7. Sprawdzenie zabezpieczenia elementów konstrukcyjnych należy przeprowadzać w trakcie wykonywania izolacji, kontrolując zachowanie wymagań podanych w dokumentacji technicznej.

6.4. Ocena wyników badań

Jeżeli badania przewidziane w 6.3. dadzą wynik dodatni - wykonanie robót izolacyjnych należy uznać za zgodne z wymaganiami niniejszej ST.

W przypadku, gdy choćby jedno z badań dało wynik ujemny, należy to odbierane roboty izolacyjne uznać za niezgodne z wymaganiami niniejszej ST.

W razie uznania robót za niezgodne z wymaganiami niniejszej ST, komisja przeprowadzająca badania powinna ustalić, czy należy całkowicie lub częściowo uznać roboty za niezgodne z wymaganiami niniejszej ST i nakazać ponowne ich wykonanie albo nakazać wykonanie poprawek, które doprowadzą do zgodności robót z wymaganiami niniejszej ST.

7. Obmiar robót

M. 15.02.03. HYDROIZOLACJA ZGRZEWALNA

Jednostką miary jest *metr kwadratowy* [m^2] powierzchni izolowanej. Do płatności przyjmuje się ilość m^2 wykonanej i odebranej izolacji.

8. Odbiór robót

- (1) Odbiory należy przeprowadzać dla każdej warstwy pokrycia osobno, przy czym sporządza się jeden protokół odbioru izolacji po wykonaniu powłoki izolacyjnej.
- (2) W protokole odbioru należy odnotować fakt dokonywania poprawek, określając ich rodzaj i miejsce.
- (3) Podstawą do odbioru robót izolacyjnych są badania obejmujące:
 - sprawdzenie zgodności z dokumentacją techniczną,
 - sprawdzenie materiałów,
 - sprawdzenie podłoża pod izolację,
 - sprawdzenie warunków prowadzenia robót,
 - sprawdzenie prawidłowości wykonanych robót.
- (4) Do odbioru robót Wykonawca zobowiązany jest przedłożyć:
 - * protokoły badań kontrolnych lub zaświadczenie jakości materiałów,
 - * protokoły odbiorów częściowych,
 - * zapisy w Dzienniku Budowy.

9. Podstawa płatności

M. 15.02.03. HYDROIZOLACJA ZGRZEWALNA

Cena jednostkowa uwzględnia dostarczenie materiałów, przygotowanie, oczyszczenie i zagruntowanie powierzchni betonu, ułożenie poszczególnych warstw zgodnie z niniejszą ST i dokumentacją techniczną. Cena uwzględnia również zakłady, odpady i ubytki materiałowe oraz oczyszczenie miejsca pracy.

10. Przepisy związane

10.1 Normy

1. PN-69/B-10260 Izolacje bitumiczne. Wymagania i badania przy odbiorze.

10.2 Inne dokumenty

1. "Tymczasowe wytyczne układania izolacji z papy zgrzewalnej na pomostach betonowych mostów drogowych" Instytut Badawczy Dróg i Mostów, Warszawa 1991 r.

M – 16.01.03 SĄCZKI ODWODNIENIA IZOLACJI

1. CZĘŚĆ OGÓLNA

1.1. Nazwa zamówienia

Rozbiórka istniejącego i budowa nowego mostu na potoku Dankówka w ciągu drogi powiatowej 4489S Kaniów-Dankowice-Stara Wieś-Wilamowice w km 7+932 w Dankowicach.

1.2. Przedmiot SST (robót budowlanych)

Przedmiotem niniejszej specyfikacji technicznej, stanowiącej dokument przetargowy i kontraktowy przy zlecaniu i realizacji zamówienia wymienionego w pkt. 1.1. są wymagania techniczne dotyczące wykonania i odbioru robót związanych z przebudową ustroju nośnego mostu stałego przez rzekę Wisłok w m. Markuszowa, w ciągu drogi powiatowej Nr 1926 Kozuchów – Markuszowa – Wysoka Strzyżowska, km 1 + 280,00.

1.3. Zakres robót objętych SST

Ustalenia zawarte w niniejszej specyfikacji dotyczą zasad montażu urządzeń odwadniających, związanych z remontem mostu stałego wymienionego w pkt. 1.2, realizowanego zgodnie z zamówieniem wymienionym w pkt. 1.1, i obejmują:

- usunięcie istniejących sączków
- zakup i montaż sączków z PCV
- wykonanie warstwy filtracyjnej z grysłu lakierowanego nad sitkiem sączka i wzdłuż linii odwodnienia.

1.4. Informacje o terenie budowy

1.4.1. Informacje dotyczące organizacji robót budowlanych

Ogólne informacje dotyczące organizacji przedmiotowych robót podano w SST „Wymagania ogólne” pkt 1.4.1.

1.4.2. Informacje dotyczące zabezpieczenia interesów osób trzecich

Ogólne informacje dotyczące zabezpieczenia osób trzecich przy wykonywaniu przedmiotowych robót podano w SST „Wymagania ogólne” pkt 1.4.2.

Roboty związane z zamontowaniem sączków powinny odbyć się w obrębie pasa drogowego lub na wydzierżawionym przez Wykonawcę (w ramach własnych kosztów) terenie, bez naruszenia prywatnej własności działek z nimi sąsiadujących.

1.4.3. Informacje z zakresu ochrony środowiska

Ogólne informacje dotyczące ochrony środowiska przy wykonywaniu przedmiotowych robót podano w SST „Wymagania ogólne” pkt 1.4.3.

Wykonywane roboty nie mogą spowodować żadnych negatywnych zmian w środowisku naturalnym. Przy wykonywaniu robót zabrania się bezwzględnie wykonywania jakichkolwiek czynności prowadzących do zanieczyszczenia środowiska oraz pozostawienia nieuporządkowanego, zaśmieconego terenu robót.

1.4.4. Informacje dotyczące warunków bezpieczeństwa pracy

Ogólne informacje dotyczące BHP przy wykonywaniu przedmiotowych robót podano w SST „Wymagania ogólne” pkt 1.4.4.

Przy robotach pomiarowych należy stosować wszelkie, obowiązujące przepisy BHP.

1.4.5. Informacje dotyczące zaplecza dla potrzeb Wykonawcy robót

Ogólne informacje dotyczące zaplecza przy wykonywaniu przedmiotowych robót podano w SST „Wymagania ogólne” pkt 1.4.5.

Przygotowanie i utrzymanie niezbędnego zaplecza, przy realizacji robót należy do Wykonawcy robót, który też ponosi koszty z tym zapleczem związane.

1.4.6. Informacja o warunkach organizacji ruchu

Ogólne informacje dotyczące organizacji ruchu przy wykonywaniu przedmiotowych robót podano w SST „Wymagania ogólne” pkt 1.4.6 oraz stosownych SST niniejszego opracowania.

1.4.7. Informacje dotyczące ogrodzenia

Ogólne informacje dotyczące ogrodzenia przy wykonywaniu przedmiotowych robót podano w SST „Wymagania ogólne” pkt 1.4.7.

1.4.8. Informacje dotyczące zabezpieczenia jezdni i chodników

Ogólne informacje podano w SST „Wymagania ogólne” pkt. 1.4.8.

1.5. Nazwy i kody wg „Wspólnego słownika zamówień”

Lp.	element	kod	nazwa
1	Dział robót	45	Roboty budowlane
2	Grupa robót	450	Roboty budowlane
3	Klasa robót	4500	Roboty budowlane
4	Kategoria robót	45000	Roboty budowlane
5	Specyfikacja	452332452 - 5	Roboty odwadniające
6	Nr SST wg katalogu robót	M-26.01.01.01	Zakup i transport wpustów
		M-26.01.05.51	Montaż wpustów

1.6. Określenia podstawowe

Określenia podane w niniejszej SST są zgodne z obowiązującymi odpowiednimi polskimi normami i

z definicjami podanymi w SST "Wymagania ogólne" pkt 1.6 oraz:

1. Ustawą z dnia 29 stycznia 2004 r. „Prawo Zamówień Publicznych” (Dz. U. Nr 19, poz. 177, Nr 96 poz. 959, Nr 116 poz. 1207 i Nr 145 poz. 1537)
2. Rozporządzeniem Ministra Infrastruktury z dnia 2 września 2004 r. (Dz. U. Nr 202 poz. 2072)
3. „Wytocznymi zlecania robót, usług i dostaw na drodze przetargu” ustalonych przez Generalnego Dyrektora Dróg Publicznych Zarządzeniem nr 8 z dnia 21 września 1998 r.

4. „Katalogiem Robót mostowych” wprowadzonego Zarządzeniem Nr 8 Generalnego Dyrektora Dróg Publicznych z dnia 21 września 1998 r.

2. MATERIAŁ

Materiał stanowią sączki odwodnienia izolacji typu ‘OMEGA’. Sączki te należy wykonać zgodnie rysunkiem konstrukcyjnym oraz w oparciu projekt typowy, zgodny z aprobatą IBDiM Nr AT/97-03-0065. Sączki powinny one posiadać atest ich producenta.

2.1. Sączek mostu

Sączek wykonany jest z tworzywa sztucznego o nazwie Itamid 35 i składa się z następujących elementów składowych:

element 1 - lejek wypływowy o cienkościennej budowie w kształcie stożka ściętego, z trzema skrzydełkami stabilizującymi; mniejsza podstawa tego lejka zakończona jest rurką o zbieżnych ściankach; wewnętrzna ścianka jest uszorstniona oraz jest w niej gniazdo do osadzenia płaskiego sita;

element 2 - płaskie sito z tego samego materiału osadzone w lejku odpływowym w sposób kształtowo – zaciskowy;

element 3 - rurka wypływowa o średnicy wewnętrznej $\phi 48$ mm z PCV lub innego tworzywa sztucznego, o długości dostosowanej do wysokości konstrukcyjnej płyty oraz wysokości belek.

Budowa sączka umożliwia montaż elementów składowych oraz osadzenie i ustabilizowanie całego sączka w żelbetowej płycie pomostu, a także samozaciskowe połączenie rurki sączka z rurką wypływową i sklejenie tych elementów żywicą epoksydową.

Rysunek Nr 1 i 2 pokazuje konstrukcję sączka, a rys. Nr 3 przekrój złożeniowy.

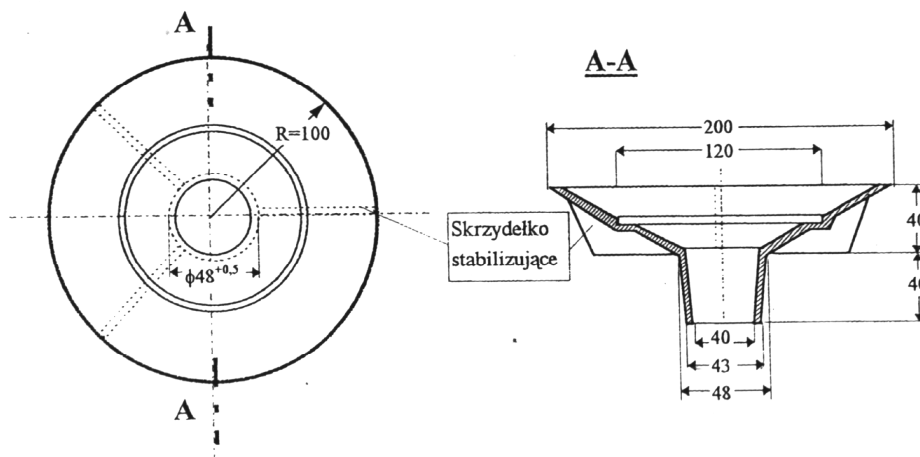

Rysunek 1- Element 1 sączka, lejek wypływowy ze skrzydełkami stabilizującymi.

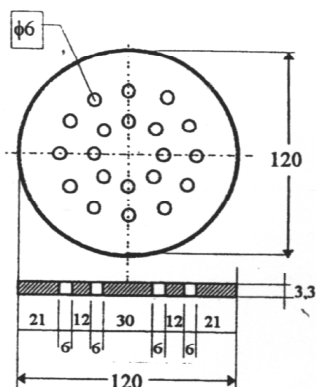

Rysunek 2 - Element 2 sączka, sitko

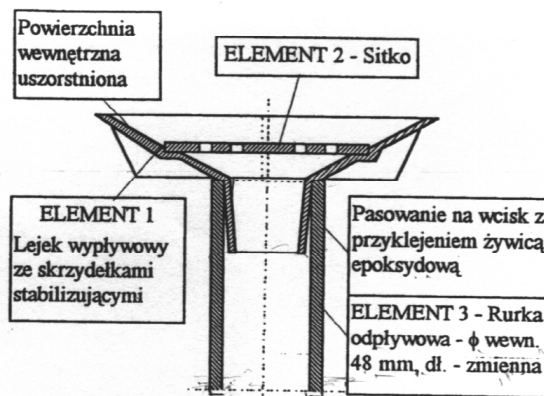

Rysunek 3 - Przekrój złożeniowy sączka

Itamid 35, materiał z którego wykonany jest sączek winien spełniać wymagania podane w tablicy 1 aprobaty IBDiM Nr AT/97-03-0065 oraz warunki zawarte w pkt 3.1 w/w aprobaty technicznej.

Sączek powinien być wytrzymały na następujące temperatury:

- najwyższa krótkotrwała: 230° C
- najwyższa dopuszczalna przy długotrwałym użytkowaniu: 80° C
- najniższa dopuszczalna przy długotrwałym użytkowaniu: -30° C.

Sączek powinien odpowiadać następującym wymaganiom:

- wykończenie górnej powierzchni – uszorstnione
- wykończenie pozostałych powierzchni: - gładkie, matowe
- wymiary sączka powinny zachować tolerancje w granicach - $\pm 1\%$
- wchrowatość grn powierzchni lejka nie większa niż - 3 mm.

Trwała zmiana sączka po poddaniu go oddziaływaniu temperatury $230 \pm 2^\circ \text{C}$ w czasie 10 minut, a następnie temperatury $110 \pm 2^\circ \text{C}$ w czasie 1 h, badanego po przechowaniu przez 24 h w temperaturze $20 \pm 2^\circ \text{C}$ i wilgotności względnej 65 ± 10 oraz trwała zmiana po poddaniu sączka oddziaływaniu 300 cykli zmiany temperatury w zakresie -30°C - $+20^\circ \text{C}$, badana po 24 h w temperaturze 20°C i wilgotności względnej $65 \pm 10\%$ nie powinna przekraczać 1%.

3. SPRZĘT

Do montażu sączków należy stosować drobny sprzęt ręczny, ułatwiający montaż tych elementów, oraz urządzenie wiertnicze do wiercenia otworów $\phi 50\text{mm}$ zaakceptowane przez Inżyniera.

Do wykonania warstwy filtracyjnej należy użyć kielni, pac, zacieraczy.

Warunkiem podstawowym dla użycia w/w sprzętu jest jego sprawność techniczna i parametry odpowiadające wymogom wykonywanej czynności. Sprzęt nieodpowiedni może być zdyskwalifikowany przez Inżyniera.

4. TRANSPORT

Sączki można przewozić dowolnym środkiem transportu w nie więcej niż w trzech warstwach.

Przy ruchu po drogach publicznych pojazdy powinny spełniać wymagania dotyczące przepisów ruchu drogowego w odniesieniu do dopuszczalnych obciążeń na osie i innych parametrów technicznych.

Sączki w trakcie transportu i składowania winny być zapakowane kompletami w pudła kartonowe, zgodnie z instrukcją fabryczną. Każde pudło powinno być oznaczone nadrukiem zawierającym nazwę wyrobu i adres producenta, kod SWW - 1365-9; datę produkcji, nazwy i liczbę poszczególnych elementów sączka w opakowaniu oraz nazwę i nr partii surowca i datę jego produkcji.

5. WYKONANIE ROBÓT

Sączki należy przechowywać kompletami, przestrzegając warunków określonych w instrukcji fabrycznej.

Montaż sączków polega na:

- zakupie i transporcie sączków do miejsca wbudowania - sączki wykonać zgodnie z lokalizacją pokazaną na rysunku konstrukcyjnym;
- usunięciu istniejących sączków;
- montażu nowych sączków w miejscach po starych elementach;
- zastabilizowaniu sączków w płycie pomostu
- wykonaniu warstwy filtracyjnej nad sitkiem sączka i wzdłuż linii odwodnienia zgodnie ze spadkiem podłużnym mostu od krawędzi mostu do ostatniego sączka.

Montaż sączków należy wykonać po uprzednim usunięciu istniejących sączków oraz oczyszczeniu otworów w płycie.

Przed osadzeniem sączka zaleca się wywiercenie w skrzydełkach stabilizujących otworów $\phi 10$ mm, służących do stabilizacji położenia sączka lub zwiększenia jego przyczepności w przypadku osadzenia w otworze.

Sączek osadzić co najmniej 3 mm poniżej górnej powierzchni płyty, w miejscu jego osadzenia.

W miejscu sączka płytę wykształcić tak, aby było łagodne przejście z jej poziomu na poziom krawędzi lejka spustowego.

Sączek osadzić w płycie na żywicach epoksydowych lub zaprawach typu PCC, mających właściwości bezskurczowe, lekko ekspansywne, dużą szczelność, mrozoodporność oraz nasiąkliwość względną $\leq 3\%$ m/m.

Po zakończeniu montażu urządzenia należy ułożyć warstwę filtracyjną. Do tego zadania należy użyć grys lakierowany. Grubość warstwy zależy od głębokości osadzenia sączka. Górny poziom warstwy filtracyjnej musi być na poziomie wierzchu izolacji.

6. KONTROLA JAKOŚCI ROBÓT

Kontrola polega na:

- sprawdzeniu właściwej lokalizacji sączków
- sprawdzeniu jakości wbudowanych sączków i zgodności ich wymiarów z rysunkiem konstrukcyjnym
- sprawdzeniu atestu sączków dostarczonych przez Wykonawcę

- sprawdzeniu poprawności montażu sączków ich stabilizacji, usytuowania sączków oraz rzędnych wysokościowych ich górnych powierzchni po zakończeniu montażu; dopuszcza się tu odchyłki:
 - usytuowanie – 10mm
 - rzędne wysokościowe – 1mm
- sprawdzeniu poprawności wykonania warstwy filtracyjnej z grys lakierowanego.

Badania sączków należy przeprowadzić dla każdej dostarczonej na obiekt partii. Wykonuje się je dla losowo wybranych 3 sączków i obejmują one:

- sprawdzenie wyglądu, oznaczeń i wymiarów;
- sprawdzenie parametrów i wymagań dla sączków podanych w pkt. 2;
- sprawdzenie zgodności wyników fabrycznych i badań atestacyjnych tworzywa Itamid 95 dołączonych do każdej partii sączków, z wymaganiami podanymi w tabeli Nr 1 aprobaty technicznej IBDiM.

Badania należy uznać za pozytywne jeżeli wszystkie sączki odpowiadają wymaganiom podanym w pkt. 2.

7. OBMIAR ROBÓT

Jednostką obmiaru jest 1 szt. zamontowanego sączka oraz 1 mb wykonanej warstwy filtracyjnej.

Obmiar polega na określeniu faktycznie zrealizowanego zakresu robót oraz obliczeniu rzeczywistych ilości wbudowanych materiałów. Obmiar robót obejmuje roboty objęte kontraktem oraz roboty dodatkowe, zaakceptowane przez Inżyniera w trakcie realizacji budowy.

8. ODBIÓR ROBÓT

Ogólne zasady odbioru robót podane są w SST "Wymagania ogólne" pkt. 8. Odbiór powinien być dokonany w czasie umożliwiającym wykonanie ewentualnych poprawek bez hamowania postępu robót.

Roboty poprawkowe Wykonawca wykona na własny koszt w terminie ustalonym z Inżynierem.

Odbiór polega na sprawdzeniu jakości materiału wg pkt. 2, poprawności montażu opisanego w pkt 5 i kontroli jakości robót na zasadach określonych w pkt. 6.

Odbioru dokonuje Inżynier dokonując odpowiednich wpisów do dziennika budowy.

9. PODSTAWA PŁATNOŚCI

Płaci się za 1 szt. zamontowanego, odebranego przez Inżyniera sączka odwodnienia płyty oraz 1m³ wykonanej warstwy filtracyjnej.

Cena jednostkowa obejmuje zakup i dostarczenie wszystkich niezbędnych składników produkcji, montaż sączka w konstrukcji płyty oraz wykonanie warstwy z grys lakierowanego. Wymaga się także dostarczenia przez Wykonawcę atestów sączków. Jednostką obmiaru jest 1 szt. zamontowanego sączka oraz 1m³ wykonanej warstwy filtracyjnej

10. PRZEPISY ZWIĄZANE

Wszelkie normy i dokumenty przywołane w aprobacie technicznej Nr AT/97-03-0065.

Katalog Detali Mostowych rozdz. ODW11.

M-18.01.02. DYLATACJE SZCZELNE BITUMICZNE

1.Część ogólna:

1.1. Przedmiot Specyfikacji Technicznej (ST)

rozbiórką istniejącego i budową nowego mostu na potoku Dankówka w ciągu drogi powiatowej 4489S Kaniów-Dankowice-Stara Wieś-Wilamowice w km 7+932 w Dankowicach.

1.2.Przedmiot SST (robót budowlanych):

Przedmiotem niniejszej specyfikacji technicznej, stanowiącej dokument przetargowy i kontraktowy przy zleceniu i realizacji zamówienia wymienionego w pkt. 1.1. są wymagania techniczne dotyczące wykonania i odbioru robót związanych z budową mostu stałego

1.3. Zakres robót objętych SST:

Ustalenia zawarte w niniejszej specyfikacji dotyczą zasad wykonania robót, związanych z budową mostu stałego wymienionego w pkt. 1.2, realizowanego zgodnie z zamówieniem wymienionym w pkt. 1.1, i obejmują wykonanie dyktacji bitumicznych o dopuszczalnym przesuwie wynoszącym do 50 mm, posiadających aprobatę IBDiM i wykonywane przez firmę posiadającą uprawnienia do jej wykonania.

1.4. Informacje o terenie budowy:

1.4.1. Informacje dotyczące organizacji robót budowlanych:

Ogólne informacje dotyczące organizacji przedmiotowych robót podano w SST „Wymagania ogólne” pkt 1.4.1.

1.4.2. Informacje dotyczące zabezpieczenia interesów osób trzecich

Ogólne informacje dotyczące zabezpieczenia osób trzecich przy wykonywaniu przedmiotowych robót podano w SST „Wymagania ogólne” pkt 1.4.2.

1.4.3. Informacje z zakresu ochrony środowiska

Ogólne informacje dotyczące ochrony środowiska przy wykonywaniu przedmiotowych robót podano w SST „Wymagania ogólne” pkt 1.4.3.

Wykonywane roboty nie mogą spowodować żadnych negatywnych zmian w środowisku naturalnym. Przy wykonywaniu robót zabrania się bezwzględnie wykonywania jakichkolwiek czynności prowadzących do zanieczyszczenia środowiska oraz pozostawienia nieuporządkowanego, zaśmieconego terenu robót.

1.4.4. Informacje dotyczące warunków bezpieczeństwa pracy:

Ogólne informacje dotyczące BHP przy wykonywaniu przedmiotowych robót podano w SST „Wymagania ogólne” pkt 1.4.4.

Przy robotach pomiarowych należy stosować wszelkie, obowiązujące przepisy BHP.

1.4.5. Informacje dotyczące zaplecza dla potrzeb

Wykonawcy robót:

Ogólne informacje dotyczące zaplecza przy wykonywaniu przedmiotowych robót podano w SST „Wymagania ogólne” pkt 1.4.5.

Przygotowanie i utrzymanie niezbędnego zaplecza, przy realizacji robót należy do Wykonawcy robót, który też ponosi koszty, z tym zapleczem związane.

1.4.6. Informacja o warunkach organizacji ruchu:

Ogólne informacje dotyczące organizacji ruchu przy wykonywaniu przedmiotowych robót podano w SST „Wymagania ogólne” pkt 1.4.6

1.4.7. Informacje dotyczące ogrodzenia:

Ogólne informacje dotyczące ogrodzenia przy wykonywaniu przedmiotowych robót podano w SST „Wymagania ogólne” pkt 1.4.7

1.4.8. Informacje dotyczące zabezpieczenia jezdni i chodników:

Ogólne informacje podano w SST „Wymagania ogólne” pkt 1.4.8

1.5. Nazwy i kody wg „Wspólnego słownika zamówień”:

Lp.	element	kod	nazwa
1	Dział robót	45	Roboty budowlane
2	Grupa robót	450	Roboty budowlane
3	Klasa robót	4500	Roboty budowlane
4	Kategoria robót	45000	Roboty budowlane
5	Specyfikacja	45233200 - 1	Roboty w zakresie różnych nawierzchni
6	Nr SST wg katalogu robót	M – 25.01.03.52	Dylatacja bitumiczna

1.6. Określenia podstawowe:

1.6.1. Określenia podane w niniejszej SST są zgodne z obowiązującymi odpowiednimi polskimi normami i z definicjami podanymi w SST "Wymagania ogólne" pkt 1.6 oraz: Ustawą z dnia 29 stycznia 2004 r. „Prawo Zamówień Publicznych” (Dz. U. Nr 19, poz. 177, Nr 96 poz. 959, Nr 116 poz. 1207 i Nr 145 poz. 1537)

Rozporządzeniem Ministra Infrastruktury z dnia 2 września 2004 r. (Dz. U. Nr 202 poz. 2072)

„Wytycznymi zlecania robót, usług i dostaw na drodze przetargu” ustalonych przez Generalnego Dyrektora Dróg Publicznych Zarządzeniem nr 8 z dnia 21 września 1998 r.

Katalogiem Robót mostowych” wprowadzonego Zarządzeniem Nr 8 Generalnego Dyrektora Dróg Publicznych z dnia 21 września 1998 r

1.6.2. Dylatacja bitumiczn: elastyczne przykrycie szczeliny dylatacyjnej schowane całkowicie w nawierzchni drogowej, przenoszące zarówno obciążenia pionowe wywołane naciskami kół pojazdów jak i kompensujące odkształcenia poziome, wywołane przemieszczeniami krawędzi szczeliny dylatacyjnej w budowl mostowej.

1. MATERIAŁY

a. Ogólne wymagania dotyczące materiałów

Ogólne wymagania dotyczące materiałów podano w SST D-M-00.00.00. „Wymagania ogólne” p.2.

b. Materiały do wykonania przekrycia typu TARCO

Materiałami do wykonania przekrycia TARCO według zasad niniejszych SST są:

masa zalewowa - typ II;

primer Tekanol;

membrana PCV;

kruszywo kamienne, spełniające wymagania podane w [2], [3];

stabilizator z blachy, spełniający wymagania podane w [2].

2. SPRZĘT

a. **Ogólne wymagania dotyczące sprzętu**

Ogólne wymagania dotyczące sprzętu podano w SST D-M-00.00.00. „Wymagania ogólne” p.3.

b. **Sprzęt do wykonania przekrycia typu TARCO**

Wykonawca montażu przekrycia powinien posiadać następujący, sprawny technicznie sprzęt:

młotki pneumatyczne;
piły do cięcia betonu;
piaskownicę i sprężarkę;
kotły do podgrzewania mas asfaltowych;
sprzęt do układania mas asfaltowych;
suszarkę do kruszywa;
wózki - termosy do przechowywania kruszywa;
namioty brezentowe;
palniki gazowe;
mały walec ogumiony.

3. TRANSPORT

a. **Ogólne wymagania dotyczące transportu**

b. **Ogólne wymagania dotyczące transportu podano w SST D-M-00.00.00. „Wymagania ogólne” p.4.**

c. **Szczegółowe wymagania dotyczące transportu**

d. **Materiały do wykonania przykryć dylatacyjnych typu TARCO mogą być przewożone dowolnymi środkami transportu.**

5. WYKONANIE ROBÓT

5.1. **Ogólne zasady wykonania robót**

Ogólne zasady wykonania robót podano w SST D-M-00.00.00. „Wymagania ogólne” p.5.

5.2. **Technologia wykonania robót**

a). **Prace przygotowawcze**

Prace przygotowawcze obejmują dostarczenie na budowę odpowiedniego sprzętu i materiałów do wykonania przykryć dylatacyjnych.

b) **Wykonanie koryta**

Do wykonania w nawierzchni jezdni zaprojektowanego koryta konieczne jest użycie piły mechanicznej i młotków pneumatycznych. Należy pozostawić pasek wystającej izolacji o szerokości ok. 5 cm.

c) **Oczyszczenie i gruntowanie koryta**

Po wykonaniu koryta należy oczyścić i osuszyć gorącym, sprężonym powietrzem, a następnie należy wypiąskować wszystkie jego powierzchnie. Po wypiąskowaniu koryta należy ponownie oczyścić sprężonym powietrzem. Następnie wszystkie powierzchnie przygotowanego koryta należy zagruntować środkiem gruntującym np. Tekanol.

d) Wykonanie wypełnienia koryta

Wypełnienie koryta należy wykonać w następującej kolejności technologicznej:
zabezpieczenie szczeliny dylatacyjnej gąbczastą wkładką neoprenową;
posmarowanie dna koryta masą zalewową typu TARCO VEJ A/S;
ułożenie symetrycznie wzdłuż szczeliny dylatacyjnej stabilizatora z dokładnym jego dociśnięciem do masy na całej długości przekrycia dylatacyjnego;
ponowne posmarowanie szczeliny wraz ze stabilizatorem masą zalewową;
ułożenie taśmy PCV symetrycznie względem szczeliny dylatacyjnej na rozgrzaną masę zalewową z dokładnym jej dociśnięciem do masy na całej długości przekrycia dylatacyjnego;
wypełnienie koryta na przemian odpowiednio rozgrzaną masą (170 – 190°C) i gorącym kruszywem (110 – 150°C);
po dokładnym spenetrowaniu kruszywa (najczęściej na drugi dzień) wylanie ostatniej warstwy masy i posypanie jej kruszywem łamanym frakcji 8/16 mm;
uzupełnienie krawężników z pozostawieniem szczelin, które wypełnia się na głębokość 2 - 3 cm masą elastyczną;
uzupełnienie betonem wypełniającym konstrukcji chodnika z wykonaniem szczelin masą zalewową firmy TARCO VEJ A/S.

5.3. Warunki atmosferyczne

Przekrycie dylatacyjne typu TARCO można wykonywać przy temperaturze otoczenia powyżej 0°C w dni bezdeszczowe. Dopuszczalne jest wykonywanie wypełnień w temperaturze do -5°C pod warunkiem starannego wygrzania koryta dylatacyjnego, utrzymania temperatur masy zalewowej i kruszywa w górnym dopuszczalnym zakresie oraz przy osłonięci miejsca robót namiotami brezentowymi.

6. KONTROLA JAKOŚCI ROBÓT

6.1. Ogólne zasady kontroli jakości robót

Ogólne zasady kontroli jakości robót podano w SST D-M-00.00.00. „Wymagania ogólne” p.6.

6.2. Pomiary i badania szczegółowe

Podczas wykonywania robót objętych niniejszą SST należy wykonać następujące pomiary kontrolne i badania:

sprawdzenie wymiarów gabarytowych koryta wyciętego w nawierzchni - dokładność ± 2 cm;
sprawdzenie stanu technicznego koryta;
kontrola temperatury powietrza podczas wykonywania przekrycia;
pomiar temperatury masy zalewowej i kruszywa;
kontrola równości przekrycia - powierzchnia powinna być równoległa do powierzchni asfaltu i znajdować się ponad nią od 0 do 3mm.

7. OBMIAR ROBÓT

7.1. Ogólne zasady obmiaru robót

7.2. Ogólne zasady obmiaru robót podano w SST D-M-00.00.00. „Wymagania ogólne” p.7.

7.3. Jednostka obmiarowa

Jednostką obmiarową jest 1 metr bieżący długości przekrycia dylatacyjnego (1mb) i uwzględnia niżej wymienione elementy składowe:

**zakup i transport na budowę elementów przekrycia;
dostarczenie wszystkich innych czynników produkcji;
przygotowanie konstrukcji mostu do wykonania przekrycia;
wykonanie przykryć dylatacyjnych w konstrukcji obiektu.**

8. ODBIÓR ROBÓT

8.1. Ogólne zasady odbioru robót

8.2. Ogólne zasady odbioru robót podano w SST D-M-00.00.00. „Wymagania ogólne” p.8.

8.3. Odbiór robót zanikających i ulegających zakryciu

Odbiorowi robót zanikających i ulegających zakryciu podlegają:

**przygotowanie koryta w konstrukcji mostu;
ułożenie stabilizatora i membrany;
wykonanie kolejnych warstw wypełnienia przekrycia.**

9. PODSTAWY PŁATNOŚCI

9.1. Ogólne ustalenia dotyczące podstaw płatności

Ogólne ustalenia dotyczące podstaw płatności podano w SST D-M-00.00.00. „Wymagania ogólne” p.9.

9.2. Cena jednostki obmiarowej

Cena 1 mb przekrycia dylatacyjnego typu TARCO obejmuje:

**zakup i transport na budowę elementów przekrycia;
dostarczenie wszystkich innych czynników produkcji;
przygotowanie konstrukcji mostu do wykonania przekrycia;
wykonanie przykryć dylatacyjnych w konstrukcji obiektu.
zabezpieczenie oznakowanie i uprzątniecie terenu robót**

10. PRZEPISY ZWIĄZANE

- [1]. Katalog rozwiązań konstrukcyjnych mostowych przykryć dylatacyjnych typu TARCO, IBDM, Warszawa, 1992.
- [2]. Świadectwo dopuszczenia do stosowania w budownictwie mostowym nr 176/93 „Przekrycia dylatacyjne typu TARCO”, IBDM, Warszawa, 1993.

- [3]. Wstępne wytyczne techniczne wykonania i odbioru przykryć dylatacyjnych typu TARCO, IBDM, Warszawa, 1992.

M – 19.01.01 KRAWĘŻNIK MOSTOWY KAMIENNY

1. WSTĘP

1.1. Przedmiot OST

Przedmiotem niniejszej ogólnej specyfikacji technicznej (ST) są wymagania dotyczące wykonania i odbioru robót budowlanych związanych z ustawieniem krawężników kamiennych na obiektach mostowych.

1.2. Zakres stosowania ST

Ogólna specyfikacja techniczna (OST) jest materiałem pomocniczym do opracowania specyfikacji technicznej wykonania i odbioru robót budowlanych (ST), stosowanej jako dokument przetargowy i kontraktowy przy zlecaniu i realizacji robót związanych z rozbiórką istniejącego i budową nowego mostu na potoku Dankówka w ciągu drogi powiatowej 4489S Kaniów-Dankowice-Stara Wieś-Wilamowice w km 7+932 w Dankowicach.

1.3. Zakres robót objętych ST

Ustalenia zawarte w niniejszej specyfikacji dotyczą zasad prowadzenia robót związanych z wykonaniem i odbiorem ustawienia krawężników kamiennych na podlewce na obiektach mostowych.

1.4. Określenia podstawowe

1.4.1. Krawężnik kamienny – element kamienny, długości większej od 30 cm, powszechnie stosowany jako obramowanie drogi, chodnika, ścieżki.

1.4.2. Obrabianie mechaniczne – wykończenie powierzchni z widocznymi śladami narzędzi, uzyskane z zastosowaniem obróbki mechanicznej.

1.4.3. Pozostałe określenia podstawowe są zgodne z obowiązującymi, odpowiednimi polskimi normami i z definicjami podanymi w ST D-M-00.00.00 „Wymagania ogólne” [1] pkt 1.4.

1.5. Ogólne wymagania dotyczące robót

Ogólne wymagania dotyczące robót podano w OST D-M-00.00.00 „Wymagania ogólne” [1] pkt 1.5.

2. MATERIAŁY

2.1. Ogólne wymagania dotyczące materiałów

Ogólne wymagania dotyczące materiałów, ich pozyskiwania i składowania, podano w ST D-M-00.00.00 „Wymagania ogólne” [1] pkt 2.

2.2. Materiały do wykonania robót

2.2.1. Zgodność materiałów z dokumentacją projektową

Materiały do wykonania robót powinny być zgodne z ustaleniami dokumentacji projektowej lub ST.

2.2.2. Stosowane materiały

Przy ustawianiu krawężników na podlewce można stosować następujące materiały:

- krawężniki kamienne,
- podlewka z zaprawy niskoskurczowej lub gysu jednofrakcyjnego,
- stal na kotwy,
- klej do wklejania kotew,
- materiały uszczelniające.

2.2.3. Krawężniki kamienne

2.2.3.1. Zasady ogólne

Należy stosować krawężniki kamienne, dla których Wykonawca przedstawi Polską Normę lub aprobatę techniczną wydaną przez IBDiM. Poza tym krawężnik powinien spełniać wymagania podane w „Rozporządzeniu Ministra Transportu i Gospodarki Morskiej z dnia 30 maja 2000 r. w sprawie warunków technicznych, jakim powinny odpowiadać obiekty inżynierskie i ich usytuowanie” [20], zwanym dalej Rozporządzeniem.

Typ krawężnika i jego wymiary powinny być określone w dokumentacji projektowej.

2.2.3.2. Wymagania wobec krawężników

Poniżej przedstawiono wymagania dla krawężnika i materiału kamiennego, z którego powinien być wykonany, zgodnie z PN-B-11213:1997 [3]:

a) Wymagania dotyczące materiału kamiennego

Bloki materiału kamiennego ze skał magmowych, osadowych lub metamorficznych, przeznaczone do produkcji krawężników mostowych kamiennych, powinny odpowiadać klasie I i II wg PN-B-11213:1997 [3] i wymaganiom podanym w tablicy 1.

Tablica 1. Wymagania fizyczne i wytrzymałościowe materiału kamiennego

Lp.	Właściwości	Jednostka miary	Klasa		
			I	II	III
1	Wytrzymałość na ściskanie w stanie powietrznosuchym, co najmniej	MPa	130	100	60
2	Scieralność na tarczy Boehmego w stanie powietrznosuchym, nie więcej niż	mm	2,5	5,0	7,5
3	Nasiąkliwość, nie więcej niż	%	0,5	1,5	3,0
4	Mrozoodporność, ubytek masy po 25 cyklach	%	0	0	0

b) Wygląd zewnętrzny krawężników

Wygląd zewnętrzny krawężników powinien odpowiadać następującym wymaganiom:

- krawężnik powinien mieć ścięcie od strony jezdni powyżej poziomu nawierzchni, o pochyleniu nie większym niż 2,5:1 i nie mniejszym niż 4:1,
- zastosowany krawężnik powinien spełniać wymagania normy PN-B-11213:1997 [3] dla krawężników mostowych, bądź aprobaty technicznej wydanej przez IBDiM,
- wymiary krawężnika ze ścięciem wg normy PN-B-11213:1997 [3] (rysunek w załączniku 1) zostały podane w tablicy 2,

Tablica 2. Wymiary krawężnika mostowego rodzaju A (ze ścięciem)

Lp.	Oznaczenie wymiaru (wg rysunku)	Wymiary, mm		Dopuszczalna odchyłka wymiaru, mm
1	h	230	180	± 20
2	b	200	200	± 3
3	c	40	40	± 2
4	d	120	100	± 2
5	l	Od 800 do 2000		-

- w krawężniku mostowym, wg PN-B-11213:1997 [3], powierzchnie licowe, tj. powierzchnia górna, powierzchnia skosu, powierzchnia przednia na szer. 50 mm i tylna na szer. 70 mm powinny odpowiadać fakturze średniogroszkowanej wg BN-84/6740-02 [4]; pozostałe fragmenty powierzchni przedniej i tylnej powinny być wykonane w fakturze krzesanej,

- powierzchnie stykowe powinny być dłutowane (szlakowane) wzdłuż krawędzi widocznych na szerokości pasa co najmniej 30 mm, na pozostałej szerokości średniogrotowane,
- powierzchnia spodu powinna być surowa i spełniać wymagania dotyczące faktury łupanej lub krzesanej,
- kąty pomiędzy powierzchnią stykową (czołową) a wszystkimi przecinającymi się z nią powierzchniami licowymi oraz pomiędzy górną a tylną licową powinny być proste,
- kąty pomiędzy powierzchnią górną a przednią powinny być rozwarte tak, aby uzyskane było odpowiednie pochylenie, określone wyżej.

c) Wady i uszkodzenia

Dopuszczalne wady i uszkodzenia dla krawężników mostowych kamiennych, wg PN-B-11213:1997 [3], podano w tablicy 3.

Tablica 3. Dopuszczalne wady i uszkodzenia krawężnika

Rodzaj uszkodzeń		Dopuszczalne odchyłki
Skrzywienie (wichrowatość powierzchni)	licowych	3 mm
	bocznych	Nie sprawdza się
	stykowych	-
	spodu	Nie sprawdza się
Wady obróbki powierzchni (wglębenia i wypukłości)	licowych	Dopuszcza się na długości 1000 mm danej powierzchni jedno wglębenie wielkości do 500 mm ² nie głębsze niż 5 mm, nie wynikające z techniki wykonania faktury
	bocznych	Wglębenie do 15 mm dopuszcza się bez ograniczeń, wypukłości poza lico pasa obrobionego na powierzchni przedniej (od strony jezdni) niedopuszczalne, na powierzchni tylnej (od strony chodnika) dopuszcza się wypukłości poza lico pasa obrobionego do 30 mm
	stykowych	W obrębie pasa dłutowanego wglębenia niedopuszczalne, pozostała część powierzchni nie podlega sprawdzeniu
	spodu	Nie sprawdza się
Szczurby i uszkodzenia krawędzi i naroży	liczba w przeliczeniu na 1000 mm	3
	długość	5 mm
	głębokość	3 mm
Odchyłka od kąta prostego na długości powierzchni		2 mm

2.2.4. Podlewka pod krawężnik

2.2.4.1. Podlewka z zaprawy niskoskurczowej

Jeżeli dokumentacja projektowa nie podaje inaczej, można stosować zaprawę o właściwościach podanych w dalszym ciągu.

Należy stosować zaprawę przygotowywaną w wytwórni i dostarczaną na budowę w postaci proszku, gotową do użycia po rozmieszaniu z wodą w odpowiedniej proporcji. Zastosowana zaprawa powinna być przez producenta przewidziana do stosowania na podlewki o grubości zgodnej z dokumentacją projektową.

Świeża zaprawa powinna mieć konsystencję około 11 do 12 cm, zgodnie z PN-85/B-04500 [5], a czas

zachowania jej właściwości roboczych powinien wynosić min. 30 minut. Wymagania dotyczące zaprawy na podłewkę podano w tablicy 4.

30 minut. Wymagania dotyczące zaprawy na

Tablica 4. Wymagania dotyczące zaprawy na podłewkę

Lp.	Właściwości	Jednostka	Wymagania	Metoda badań wg
1	Wytrzymałość na zginanie po 28 dniach	MPa	≥ 9	PN-85/B-04500 [5]
2	Wytrzymałość na ściskanie po 28 dniach	MPa	≥ 45	PN-85/B-04500 [5]
3	Wytrzymałość na odrywanie od podłoża - wartość średnia - wartość pojedynczego wyniku	MPa MPa	$\geq 2,0$ $\geq 1,5$	Procedura badawcza IBDiM nr PB-TM-X3 [24]
4	Skurcz po okresie twardnienia 90 dni	%	$\leq 1,0$	Procedura badawcza IBDiM nr TWm-31/97 [25]
5	Pęcznienie po okresie twardnienia 90 dni	%	$\leq 0,3$	Procedura badawcza IBDiM nr TWm-31/97 [25]
6	Mrozoodporność badana w 2% roztworze soli (NaCl) po 150 cyklach - ubytek masy - wytrzymałość na zginanie - wytrzymałość na ściskanie	% % %	≤ 5 ≤ 20 ≤ 20	Procedura badawcza IBDiM Nr SO-3 [26]
7	Wytrzymałość na odrywanie od podłoża po badaniu mrozo-odporność	MPa	$\geq 1,5$	Procedura badawcza IBDiM nr PB-TM-X3 [24]

Osadzenie krawężników na zaprawie wymaga wykonania drenaży za krawężnikami od strony chodnika i odprowadzenia z niego wody za pomocą drenów poprzecznych do systemu odwodnienia obiektu. Wykonanie drenów podłużnych za krawężnikiem i poprzecznych pod krawężnikiem jest przedmiotem oddzielnej ST M-16.01.03a [2].

2.2.4.2. Podłewka z grysu jednofrakcyjnego otoczonego kompozycją z żywicy

Podłewka z grysu jednofrakcyjnego składa się z kruszywa i żywicy epoksydowej.

Do podlewki należy stosować grys jednofrakcyjny od 4 do 6 mm ze skał magmowych, marki 20 wg PN-86/B-06712 [6], otoczony kompozycją z żywicy epoksydowej.

Ilość lepiszcza (żywicy) powinna zapewnić tylko całkowite otoczenie ziaren kruszywa bez wypełnienia pustek między ziarnami. Jeżeli dokumentacja projektowa ani ST nie podają inaczej, można stosować dwuskładnikową żywicę epoksydową modyfikowaną, o podstawowych właściwościach podanych w tablicy 5.

Tablica 5. Wymagania dla żywicy epoksydowej

Lp.	Właściwość	Jednostka	Wymagania	Metoda badań wg
1	Wygląd zewnętrzny	-	wg *)	ocena organoleptyczna
2	Wytrzymałość na rozciąganie	MPa	$\geq 5,5$	ISO 527-2 [18]
3	Wydłużenie	%	≥ 30	ISO 527-2 [18]
4	Twardość wg Shore D	-	60 ÷ 80	DIN 53505 [19]

*) Żywica powinna być barwy określonej przez producenta. Po upływie czasu utwardzania dotknięcie powierzchni próbki nie powinno pozostawić na palcach widocznych śladów żywicy.

2.2.5. Materiał na kotwy

Jeżeli w dokumentacji projektowej przewiduje się kotwienie krawężników, to do wykonania kotew należy stosować stal spełniającą wymagania normy PN-89/H-84023.06 [7] lub aprobaty technicznej wydanej przez IBDiM. Średnica kotew powinna być zgodna z dokumentacją projektową.

Kotwy należy wklejać w krawężnik za pomocą żywicy epoksydowej, dla której Wykonawca przedstawi aprobatę techniczną wydaną przez IBDiM. Zastosowana żywica powinna być materiałem twardniejącym bezskurczowo, mieć bardzo dobre właściwości mechaniczne i mieć bardzo dobrą przyczepność do betonu i kamienia. Jeżeli dokumentacja projektowa ani ST nie przewidują inaczej, można zastosować żywicę, która ma następujące właściwości:

- wytrzymałość na ściskanie po 14 dniach (po związaniu pod wodą, w temperaturze +20°C) > 90 N/mm²,
- wytrzymałość na zginanie po 14 dniach (po związaniu pod wodą, w temperaturze +20°C) > 44 N/mm²,
- wytrzymałość na rozciąganie po 14 dniach (po związaniu pod wodą, w temperaturze +20°C) > 25 N/mm²,
- przyczepność do podłoża (po utwardzeniu pod wodą, w temperaturze +20°C) 2,5 ÷ 3,5 N/mm² (zniszczenie betonu).

2.2.6. Materiał do wypełnienia spoin

Do wypełniania spoin należy stosować materiały, dla których Wykonawca przedstawi aprobatę techniczną wydaną przez IBDiM.

Jeżeli dokumentacja projektowa nie przewiduje inaczej, do uszczelniania styków poprzecznych między krawężnikami oraz krawężnikiem i betonem płyty chodnikowej można stosować kit poliuretanowy, jednoskładnikowy, sieciujący pod wpływem wilgoci z atmosfery, w procesie sieciowania przechodzący do postaci elastycznej gumy. Powinien być odporny na działanie wody, rozcieńczonych soli, kwasów i zasad oraz paliw i smarów. Kit powinien zachowywać właściwości elastyczne w szerokim zakresie temperatur (w tym ujemnych do -30°C) i wykazywać odporność na starzenie w warunkach eksploatacji. Powinien, przy zastosowaniu odpowiednich środków gruntujących, zachowywać bardzo dobrą przyczepność do betonu i granitu.

Do uszczelniania styku nawierzchni asfaltowej z krawężnikiem można stosować samoprzylepną taśmę z asfaltu modyfikowanego polimerem wraz z wypełniaczem i dodatkami. Taśma powinna być przeznaczona do uszczelniania styków w nawierzchniach drogowych wykonywanych na gorąco (temperatura układania rzędu od 140 °C do 250 °C). Materiał taśmy powinien charakteryzować się dużą elastycznością w szerokim zakresie temperatur (nie powinien stawać się kruchy w temperaturze -30 °C, a w podwyższonych temperaturach – do 100 °C, nie powinien spływać ze szczelin pionowych), powinien wykazywać bardzo dobrą przyczepność do uszczelnianych elementów (betonowych, kamiennych i asfaltowych). Materiał powinien ponadto wykazywać odporność na roztwory soli mineralnych, kwasów i zasad organicznych oraz posiadać dobrą odporność na starzenie się w warunkach eksploatacji i niezmienną przyczepność do krawędzi szczelin.

Jeżeli dokumentacja projektowa ani ST nie podają inaczej, można stosować taśmę o właściwościach podanych w tablicy 6.

Tablica 6. Wymagania dla asfaltowej taśmy uszczelniającej

Lp.	Właściwości	Jednostka	Wymagania	Metoda badań wg
1	Penetracja stożkiem w 25 °C	0,1 mm	od 40 do 70	PN-EN 13880-2:2004 (U) [8]
2	Temperatura mięknięcia wg PiK	°C	≥ 90	PN-EN 1427:2001 [9]
3	Mrozoodporność (upadek kuli z 2,5 m, temperatura -20 °C	-	min. 3 kule całe	PB/TN-2/3 [21]
4	Wydłużenie taśmy w szczelinie, w temperaturze -20 °C	mm	≥ 4,0	PB/TN-2/4 [22]
5	Rodzaj zerwania taśmy w szczelinie, w temperaturze -20 °C	-	brak zerwania przy wydłużeniu 4,0 mm	PB/TN-2/5 [23]

3. SPRZĘT

3.1. Ogólne wymagania dotyczące sprzętu

Ogólne wymagania dotyczące sprzętu podano w ST D-M-00.00.00 „Wymagania ogólne” [1], pkt 3.

3.2. Sprzęt do wykonywania robót

Do wykonania podlewki z zaprawy niskoskurczowej Wykonawca powinien dysponować betoniarką do wykonania zaprawy.

Do wykonania podlewki z grysłu jednofrakcyjnego Wykonawca powinien dysponować:

- mieszadłem zamontowanym na wiertarce wolnoobrotowej,
- małą betoniarką lub taczka do wymieszania żywicy z kruszywem.

Do przygotowania żywicy do wklejania kotew należy stosować wolnoobrotowe mieszadło mechaniczne (około $300 \div 400$ obr/min).

Do wiercenia otworów na kotwy Wykonawca powinien dysponować wiertarką do betonu.

Przewiduje się ręczne układanie krawężników oraz uszczelnianie styków.

4. TRANSPORT

4.1. Ogólne wymagania dotyczące transportu

Ogólne wymagania dotyczące transportu podano w ST D-M-00.00.00 „Wymagania ogólne” [1], pkt 4.

4.2. Transport krawężników kamiennych

Krawężniki kamienne można przewozić dowolnymi środkami transportu. Należy je układać obok siebie, na drewnianych podkładach, długością w kierunku jazdy a wysokością pionowo. Krawężniki mogą być przewożone tylko w jednej warstwie. W celu zabezpieczenia powierzchni obrobionych przed bezpośrednim stykiem należy je do transportu zabezpieczyć przekładkami splecionymi ze słomy lub wełny drzewnej o grubości nie mniejszej niż 5 cm.

Krawężniki z materiałów kamiennych można przechowywać na składowiskach otwartych, posegregowane wg typów, rodzajów, odmian i wielkości w sposób zabezpieczających przed uszkodzeniem.

Z krawężnikami powinno być dostarczone zaświadczenie o wynikach przeprowadzonych badań, zawierające:

- nazwę i adres producenta,
- nazwę instytucji przeprowadzającej badania,
- datę pobrania próbek,
- sposób pobrania próbek,
- datę badań,
- wyniki badań.

4.3. Transport zaprawy niskoskurczowej

Sucha zaprawa powinna być pakowana w worki foliowe. Na każdym opakowaniu powinna być umieszczona etykieta zawierająca dane:

- a) nazwę wyrobu,
- b) nazwę rodzaju i odmiany zaprawy,
- c) nazwę i adres producenta,
- d) datę produkcji,
- e) masę netto,
- f) trwałość,
- g) informację o proporcji składników,

h) informację o uzyskaniu przez wyrób aprobaty technicznej.

Suche zaprawy należy składować w oryginalnych, zamkniętych opakowaniach, w suchych i zadaszonych pomieszczeniach, które nadają się do przechowywania cementu. Maksymalny czas składowania zaprawy powinien być zgodny z zaleceniami producenta.

Suche zaprawy należy przewozić krytymi środkami transportowymi w warunkach zabezpieczających je przed mrozem, opadami atmosferycznymi, zawilgoceniem, zanieczyszczeniem i uszkodzeniem opakowań.

4.4. Transport i przechowywanie żywicy epoksydowej

Żywica powinna być pakowana w opakowania firmowe producenta (np. plastikowe puszki lub beczki). Na każdym opakowaniu należy umieścić etykietę zawierającą co najmniej następujące dane:

- nazwę i adres producenta,
- nazwę wyrobu,
- oznaczenie,
- datę produkcji i okres przydatności do stosowania,
- masę netto,
- stosunek mieszania,
- numer aprobaty technicznej,
- sposób przechowywania i stosowania materiałów i zachowania przy tym niezbędnych środków ostrożności, bhp i ochrony środowiska,
- oznaczenie, że wyrób zawiera substancje szkodliwe dla zdrowia.

Żywicę należy przechowywać w suchych, chłodnych pomieszczeniach, w oryginalnych, szczelnie zamkniętych opakowaniach, zabezpieczonych przed działaniem ciepła i bezpośredniego promieniowania słonecznego, z dala od źródeł zapalnych. Okres przydatności do stosowania, w zamkniętych fabrycznie pojemnikach wynosi zwykle 12 miesięcy.

Żywicę należy przewozić zgodnie z przepisami dotyczącymi materiałów łatwopalnych.

4.5. Transport i składowanie materiału do uszczelniania spoin

Materiały uszczelniające należy przewozić i składować w oryginalnych opakowaniach producenta. Transport opakowań z materiałami może się odbywać dowolnym środkiem transportu pod warunkiem zachowania warunków określonych przez producenta. Podczas transportu opakowania należy zabezpieczyć przed przesuwaniem i uszkodzeniem.

Materiały należy składować w odpowiedniej (podanej przez producenta) temperaturze, chronić przed wpływem działania promieniowania cieplnego, nasłonecznieniem, zawilgoceniem i zamoczeniem. Należy przestrzegać terminu ważności produktu. Niespełnienie warunków przechowywania i transportu może spowodować utratę właściwości materiałów uszczelniających, w szczególności przedwczesną utratę kształtu taśmy asfaltowej, zlepianie się zwojów, zmniejszenia właściwości lepiących, zbytnią kruchość papieru przekładkowego, usztywnienie taśmy.

Na każdym opakowaniu należy umieścić etykietę zawierającą co najmniej następujące dane:

- nazwę i adres producenta,
- nazwę wyrobu,
- oznaczenie,
- datę produkcji i okres przydatności do stosowania,
- masę netto,
- wymiary (w przypadku taśmy),
- numer aprobaty technicznej,
- sposób przechowywania i stosowania materiałów i zachowania przy tym niezbędnych środków ostrożności, bhp i ochrony środowiska.

5. Wykonanie robót

5.1. Ogólne zasady wykonywania robót

Ogólne zasady wykonywania robót podano w ST D-M-00.00.00 „Wymagania ogólne”[1], pkt 5.

5.2. Zasady wykonywania robót

Sposób wykonania robót powinien być zgodny z dokumentacją projektową i ST. W przypadku braku wystarczających danych można korzystać z ustaleń podanych w niniejszej specyfikacji.

Podstawowe czynności przy wykonywaniu robót obejmują:

1. roboty przygotowawcze,
2. wykonanie podlewki pod krawężnik,
3. wykonanie drenażu za i pod krawężnikiem,
4. wklejenie kotew,
5. montaż krawężników,
6. wypełnienie spoin,
7. roboty wykończeniowe.

5.3. Roboty przygotowawcze

Przed przystąpieniem do robót należy, na podstawie dokumentacji projektowej, ST lub wskazań Inżyniera:

- ustalić lokalizację robót,
- ustalić dane niezbędne do szczegółowego wytyczenia robót oraz ustalenia danych wysokościowych,
- oczyścić podłoże (powierzchnię izolacji),
- ustalić materiały niezbędne do wykonania robót,
- określić kolejność, sposób i termin wykonania robót.

5.4. Wykonanie podlewki pod krawężnik

5.4.1. Zasady ogólne

Krawężnik należy ustawiać na zaprawie bezskurczowej lub warstwie grys otoczonego żywicą, wykonanych wg pktu 2.2.4 niniejszej ST. Ułożenie podlewki wymaga tymczasowego ustawienia elementów oporowych z listew lub płyt, między które wlewa się materiał podlewki. Materiał podlewki należy układać z niewielkim nadmiarem na nieznaczne dogęszczenie mieszanki w czasie jej uderzenia podstawą krawężnika. Ustawienie krawężnika winno uwzględniać poprawki na trwałe ugięcie konstrukcji pod ciężarem nawierzchni. Ostateczna grubość podlewki pod krawężnikiem powinna być zgodna z dokumentacją projektową.

Podlewę pod krawężnik należy wykonać na warstwie izolacji dodatkowo wzmocnionej w paśmie krawężnika, np. w postaci dodatkowej warstwy hydroizolacji. Wzmocnienie izolacji mogą stanowić przyklejone taśmy ze stali nierdzewnej lub dodatkowe warstwy izolacji. Powierzchnia izolacji, na której układa się zaprawę powinna być czysta, wolna od luźnych frakcji i pyłów, kurzu, oleju.

5.4.2. Podlewka z zaprawy niskoskurczowej

Podczas wykonywania robót należy przestrzegać zalecanych przez producenta proporcji mieszania suchej zaprawy z wodą zarobową spełniającą wymagania PN-EN 1008:2004 [11] oraz przepisów bhp:

- podczas pracy należy stosować buty, rękawice i okulary ochronne,
- jakiegokolwiek zanieczyszczenia skóry lub oczu należy natychmiast przemyć dużą ilością wody.

Zaprawę należy układać warstwami o grubości podanej przez producenta. Świeżo nałożoną zaprawę należy chronić przed działaniem wody przez pierwsze 8 h zgodnie z zaleceniami producenta.

5.4.3. Podlewka z grys jednofrakcyjnego otoczonego kompozycją z żywicy

Żywicę i utwardzacz do niej należy wymieszać w stosunku określonym przez producenta, za pomocą mieszadła zamontowanego na wiertarce wolnoobrotowej. Przygotowanej żywicy nie można przechowywać, lecz należy ją natychmiast wymieszać z kruszywem.

Kruszywo należy wymieszać z żywicą narzędziami ręcznymi w taczkach lub małej betoniarnie. Żywicy powinno być tyle, aby całkowicie otoczyła ziarna kruszywa, ale nie więcej. Przeciętna ilość żywicy to $1,5 \div 2\%$ masy kruszywa.

Temperatura przygotowanej mieszanki powinna wynosić $+10^{\circ}\text{C} \div +15^{\circ}\text{C}$. Masa drenażowa powinna być wbudowywana w czasie max. 30 min. od momentu dodania utwardzacza do żywicy (chyba, że producent żywicy podaje inaczej). Bezpośrednio po wymieszaniu masę drenażową należy wbudować. Nie należy jej mocno zagęszczać, a jedynie wyrównać jej górną powierzchnię. Czas twardnienia masy, w zależności od temperatury

otoczenia, wynosi $12 \div 24$ godziny.

Pracownicy stykający się bezpośrednio z żywicami powinni stosować okulary i ubrania ochronne, kaski, czapki, rękawice gumowe. W przypadku kontaktu żywicy ze skórą lub oczami należy natychmiast je przemyć dużą ilością wody i zasięgnąć porady lekarza. Podczas pracy należy bezwzględnie zaniechać palenia tytoniu i spożywania posiłków. Stwardniała żywica jest całkowicie nieszkodliwa dla zdrowia. Szkodliwe w zetknięciu ze skórą są jej składniki.

5.5. Wykonanie drenażu za i pod krawężnikiem

Wykonanie drenażu za i pod krawężnikiem jest przedmiotem ST M-16.01.03a [2].

5.6. Kotwy

Jeżeli dokumentacja projektowa przewiduje kotwienie krawężników, kotwy wg pktu 2.2.5 należy wklejać w wywiercone wcześniej otwory za pomocą żywicy epoksydowej. Składniki żywicy należy mieszać w proporcjach ściśle wg wskazań producenta. Składniki należy mieszać aż do osiągnięcia jednolitej barwy, przez okres czasu określony przez producenta, lecz nie krócej niż przez 3 minuty. Następnie wymieszany materiał należy przelać do czystego pojemnika i jeszcze raz wymieszać. Czas przydatności żywicy w temperaturze $+20^{\circ}\text{C}$ wynosi zwykle około 30 minut. Temperatura podłoża i otoczenia w trakcie aplikacji żywicy powinna wynosić od $+5^{\circ}\text{C}$ do $+30^{\circ}\text{C}$.

W trakcie robót należy stosować zasady bhp, jak w pktcie 5.4.3.

5.7. Ustawienie krawężników

Krawężnik należy ustawiać jednocześnie z układaniem podlewki i wyregulować jego położenie. Po ułożeniu elementów krawężnikowych należy usunąć deskowanie podlewki i wykończyć skosy podlewki. Wysokość oraz poszerzenie ławy nie powinny przekraczać 3 cm. Przed ostatecznym ustawieniem krawężników należy w nich wywiercić otwory o średnicy dostosowanej do średnicy kotew, w celu wklejenia kotew dla zespolenia krawężnika z betonem zabudowy chodnikowej.

5.8. Uszczelnienie spoin

Wszystkie uszczelniane powierzchnie powinny być czyste, twarde, wolne od zanieczyszczeń olejami, smarami, wolne od pyłu cementowego i innych nie związanych z podłożem elementów. Jeżeli producent tego wymaga, powierzchnie należy zagruntować przed wypełnieniem szczeliny środkiem uszczelniającym.

Szczeliny między sąsiadującymi elementami krawężników oraz między krawężnikiem i płytą chodnika (szczelinę należy uformować przez pozostawienie deski przed zabetonowaniem chodnika) powinny być oczyszczone, osuszone i zagruntowane, następnie należy je wypełnić masą uszczelniającą za pomocą pistoletów automatycznych. W celu zapewnienia właściwej głębokości wypełnienia należy wstępnie szczelinę uszczelnić sznurem ze spienionej pianki poliuretanowej. Uszczelnień tych dokonuje się przed ułożeniem warstwy ścieralnej.

Szczelinę między krawężnikiem i warstwą ścieralną nawierzchni należy uszczelnić taśmą asfaltową. Taśmy nie należy stosować w trakcie opadów atmosferycznych i temperaturze otoczenia niższej niż $+5^{\circ}\text{C}$. Powierzchnia uszczelniania powinna być sucha, odpylona i odtłuszczona. Wbudowanie taśmy polega na jej rozwinięciu z kręgu wzdłuż krawędzi krawężnika i odcięciu odpowiedniej długości odcinka. Następnie należy ją przykleić, stroną z klejem do powierzchni uszczelnianej, dociskając poprzez papier przekładkowy. Zaleca się przyklejenie taśmy tak, aby jej górna krawędź wystawała około 5 mm ponad nawierzchnię. Po przyklejeniu taśmy należy zerwać papier przekładkowy. Wystająca krawędź taśmy musi być przywalowana podczas zagęszczania warstwy ścieralnej nawierzchni.

6. KONTROLA JAKOŚCI ROBÓT

6.1. Ogólne zasady kontroli jakości robót

Ogólne zasady kontroli jakości robót podano w ST D-M-00.00.00 „Wymagania ogólne” [1] pkt 6.

6.2. Badania przed przystąpieniem do robót

Przed przystąpieniem do robót Wykonawca powinien:

- uzyskać wymagane dokumenty, dopuszczające wyroby budowlane do obrotu i powszechnego stosowania (certyfikaty zgodności, deklaracje zgodności, aprobaty techniczne, protokoły kontroli i odbioru w wytwórni itp.), potwierdzające zgodność materiałów z wymaganiami pktu 2 niniejszej specyfikacji,
 - ew. wykonać własne badania właściwości materiałów przeznaczonych do wykonania robót, określone w pktcie 2 lub przez Inżyniera,
 - skontrolować stan płyty pomostu i izolacji na obiekcie mostowym przed przystąpieniem do układania krawężnika.
- Wszystkie dokumenty oraz wyniki badań Wykonawca przedstawi Inżynierowi do akceptacji.

6.3. Kontrola krawężnika

Zakres kontroli obejmuje:

- sprawdzenie cech zewnętrznych krawężnika,
- badania laboratoryjne krawężnika,
- wklejenie kotew,
- ułożenie drenów za i pod krawężnikiem,
- ułożenie podlewki pod krawężnikiem,
- uszczelnienie spoin,
- sprawdzenie prawidłowości ułożenia krawężnika.

6.3.1. Sprawdzenie cech zewnętrznych krawężnika

Sprawdzenie cech zewnętrznych krawężnika należy przeprowadzić wg PN-B-11215:1998 [11], dopuszczalne odchyłki wymiarowe podano w tablicy 2. Dopuszczalne uszkodzenia powierzchni podano w tablicy 3. Próbkę do badań wyglądu zewnętrznego należy pobrać losowo wg PN-83/N-03010 [12].

6.3.2. Badania laboratoryjne krawężnika

W wytwórni powinny być przeprowadzone następujące badania laboratoryjne:

- a) badanie wytrzymałości skały, z której zostały wyprodukowane krawężniki wg PN-84/B-04110 [13],
- b) badanie nasiąkliwości wg PN-85/B-04101 [14],
- c) badanie odporności na zamrażanie wg PN-85/B-04102 [15],
- d) badanie ścieralności na tarczy Boehmego wg PN-84/B-04111 [16],
- e) badanie wytrzymałości na uderzenie wg PN-67/B-04115 [17].

Krawężniki powinny być dostarczane z zaświadczeniem o badaniach, w którym podaje się:

- nazwę i adres producenta,
- nazwę instytucji przeprowadzającej badania,
- datę pobrania próbek,
- sposób pobrania próbek,
- datę badań,
- wyniki badań.

6.3.3. Wklejenie kotew

Materiał na kotwy i żywica do ich wklejenia powinny spełniać wymagania podane w pktcie 2.2.5. Należy skontrolować rozmieszczenie otworów na kotwy; odchylenie od projektowanego nie powinno przekraczać ± 1 cm.

6.3.4. Ułożenie drenów

Ułożenie drenów za i pod krawężnikiem należy kontrolować wg OST

M-16.01.03a [2].

6.3.5. Ułożenie podlewki pod krawężnikiem

Materiały na polewkę powinny spełniać wymagania pktu 2.2.4 niniejszej OST.

Dopuszczalne tolerancje dla ułożonej podlewki wynoszą:

- dla rzędnej góry podlewki: ± 1 cm,
- dla szerokości podlewki: ± 2 cm.

Prawidłowo wykonana podlewka z grysłu powinna charakteryzować się dużą ilością wolnych przestrzeni umożliwiających szybkie odprowadzenie wody i pary wodnej. Poszczególne ziarna kruszywa powinny być sklejone żywicą w stopniu uniemożliwiającym ich rozdzielanie przy użyciu siły rąk. Niedopuszczalny jest jakiegokolwiek wyciek

żywicy z masy drenażowej.

6.3.6. Uszczelnienie spoin

Materiały do uszczelnienia spoin powinny spełniać wymagania pktu 2.2.6.

Należy skontrolować powierzchnie szczelin przed wypełnieniem: powinny być dokładnie oczyszczone. Wszystkie spoiny powinny być wypełnione na pełną głębokość.

6.3.7. Kontrola ustawienia krawężnika

Przy ustawianiu krawężnika należy sprawdzić:

- dopuszczalne odchylenie linii krawężnika w poziomie od linii projektowanej, które powinno wynosić ± 1 cm na każde 100 m ustawionego krawężnika,
- dopuszczalne odchylenie niwelety górnej płaszczyzny krawężnika od niwelety projektowanej, które powinno wynosić ± 1 cm na każde 100 m ustawionego krawężnika,
- równość górnej powierzchni krawężników, przez przyłożenie w dwóch punktach na każde 100 m krawężnika trzymetrowej łąty: prześwit pomiędzy górną powierzchnią krawężnika i przyłożoną łątą nie może przekraczać 1 cm,
- odchylenia linii krawężnika w poziomie od linii projektowanej, które nie powinno przekraczać $\pm 0,5$ cm.

7. OBMIAR ROBÓT

7.1. Ogólne zasady obmiaru robót

Ogólne zasady obmiaru robót podano w ST D-M-00.00.00 „Wymagania ogólne” [1] pkt 7.

7.2. Jednostka obmiarowa

Jednostką obmiarową jest m (metr) krawężnika kamiennego układanego na obiekcie.

8. ODBIÓR ROBÓT

8.1. Ogólne zasady odbioru robót

Ogólne zasady odbioru robót podano w ST D-M-00.00.00 „Wymagania ogólne” [1] pkt 8.

Roboty uznaje się za wykonane zgodnie z dokumentacją projektową, ST i wymaganiami Inżyniera, jeżeli wszystkie pomiary i badania z zachowaniem tolerancji wg pkt 6 dały wyniki pozytywne.

8.2. Odbiór robót zanikających i ulegających zakryciu

Odbiorowi robót zanikających i ulegających zakryciu podlegają:

- ułożenie drenów pod i za krawężnikiem (wg OST M-16.01.03a [2]),
- ułożenie podlewki pod krawężnikiem,
- wklejenie kotew.

Odbiór tych robót powinien być zgodny z wymaganiami pktu 8.2 D-M-00.00.00 „Wymagania ogólne” [1] oraz niniejszej OST.

9. PODSTAWA PŁATNOŚCI

9.1. Ogólne ustalenia dotyczące podstawy płatności

Ogólne ustalenia dotyczące podstawy płatności podano w OST D-M-00.00.00 „Wymagania ogólne” [1] pkt 9.

9.2. Cena jednostki obmiarowej

Cena 1 m (metra) wykonanego krawężnika kamiennego na obiekcie obejmuje:

- prace pomiarowe i roboty przygotowawcze,
- zakup i dostarczenie materiałów,
- przygotowanie krawężników: nawiercenie otworów dla osadzenia kotew,
- wykonanie podlewki pod krawężnik: z zaprawy niskoskurczowej lub z gysu sklejonego żywicą i pielęgnacja podłoża,
- ustawienie krawężnika wraz z jego regulacją,
- uszczelnienie spoin,
- wykonanie badań wg pktu 6 OST,
- oczyszczenie miejsca robót.

9.3. Sposób rozliczenia robót tymczasowych i prac towarzyszących

Cena wykonania robót określonych niniejszą OST obejmuje:

- roboty tymczasowe, które są potrzebne do wykonania robót podstawowych, ale nie są przekazywane Zamawiającemu i są usuwane po wykonaniu robót podstawowych,
- prace towarzyszące, które są niezbędne do wykonania robót podstawowych, niezaliczane do robót tymczasowych, jak geodezyjne wytyczenie robót itd.

10. PRZEPISY ZWIĄZANE

10.1. Ogólne specyfikacje techniczne (ST)

- | | |
|-----------------|--|
| 1. D-M-00.00.00 | Wymagania ogólne |
| 2. M-16.01.03a | Odwodnienie izolacji pomostu obiektu mostowego |

10.2. Normy

- | | |
|---------------------------|---|
| 3. PN-B-11213:1997 | Materiały kamienne. Elementy kamienne; krawężniki uliczne, mostowe i drogowe |
| 4. BN-84/6740-02 | Obróbka kamienia. Terminologia. Pojęcia podstawowe, nazwy, określenia, czynności i rodzaje faktur |
| 5. PN-85/B-04500 | Zaprawy budowlane – Badania cech fizycznych i wytrzymałościowych |
| 6. PN-86/B-06712 | Kruszywa mineralne do betonu |
| 7. PN-89/H-84023.06 | Stal określonego zastosowania. Stal do zbrojenia betonu. Gatunki |
| 8. PN-EN 13880-2:2004 (U) | Zalewy szczelin na gorąco – Część 2: Metoda badania dla określenia penetracji stożka w temperaturze 25°C |
| 9. PN-EN 1427:2001 | Asfalty i produkty asfaltowe – Oznaczenie temperatury mięknięcia – Metoda pierścieni i kula |
| 10. PN-EN 1008:2004 | Woda zarobowa do betonu. Specyfikacja pobierania próbek, badanie i ocena przydatności wody zarobowej do betonu, w tym wody odzyskanej z procesów produkcji betonu |
| 11. PN-B-11215:1998 | Materiały kamienne. Metody pomiaru cech geometrycznych i właściwości fizycznych wyrobów z kamienia |
| 12. PN-83/N-03010 | Statystyczna kontrola jakości. Losowy wybór jednostek produktu do próbki |
| 13. PN-84/B-04110 | Materiały kamienne. Oznaczanie wytrzymałości na ściskanie (lub PN-EN 1926:2001 Metody badań kamienia naturalnego. Oznaczanie wytrzymałości na ściskanie) |

14. PN-85/B-04101 Materiały kamienne. Oznaczanie nasiąkliwości wody (lub PN-EN 13755:2002 Metody badań kamienia naturalnego. Oznaczanie nasiąkliwości przy ciśnieniu atmosferycznym)
15. PN-85/B-04102 Materiały kamienne. Oznaczanie mrozoodporności metodą bezpośrednią (lub PN-EN 12371:2002 Metody badań kamienia naturalnego. Oznaczanie mrozoodporności)
16. PN-84/B-04111 Materiały kamienne. Oznaczanie ścieralności na tarczy Boehmego
17. PN-67/B-04115 Materiały kamienne. Oznaczanie wytrzymałości kamienia na uderzenie (zwięzłość)
18. ISO 527-2 Plastics – Determination of tensile properties – Part 2: Test conditions for moulding and extrusion plastics (Tworzywa sztuczne – Określenie własności wytrzymałościowych przy rozciąganiu. Część 2: Warunki przeprowadzania badań prasowanych i wyciskanych tworzyw sztucznych)
19. DIN 53505 Prüfung von Kautschuk und Elastomerem – Härteprüfung nach Shore A und Shore D (Badania gumy i elastomerów – Badanie twardości metodą Shore A i D)

10.3. Inne

20. Rozporządzenie Ministra Transportu i Gospodarki Morskiej z dnia 30 maja 2000 r. w sprawie warunków technicznych, jakim powinny odpowiadać obiekty inżynierskie i ich usytuowanie (Dz.U. nr 63, poz. 735)
21. Procedura badawcza nr PB/TN-2/3 – Termoplastyczne zalewy drogowe. Odporność na zamrażanie
22. Procedura badawcza nr PB/TN-2/4 – Termoplastyczne zalewy drogowe. Wydłużenie
23. Procedura badawcza nr PB/TN-2/5 – Termoplastyczne zalewy drogowe. Rodzaj zerwania
24. Procedura badawcza IBDiM nr PB-TM-X3 – Badanie przyczepności powłoki (lub wyprawy) ochronnej do betonu – Metoda „pull-off”
25. Procedura badawcza IBDiM nr TWm-31/97 – Badanie skurczu i pęcznienia zapraw modyfikowanych
26. Procedura badawcza IBDiM nr SO-3 – Badanie mrozoodporności zapraw modyfikowanych
27. Katalog detali mostowych. GDDKiA-BPBDiM „Transprojekt”, Warszawa 2002

ZAŁĄCZNIKI

ZAŁĄCZNIK 1

KRAWĘŻNIK MOSTOWY RODZAJU A (ZE ŚCIECIEM) (wg PN-B-11213:1997 [3])

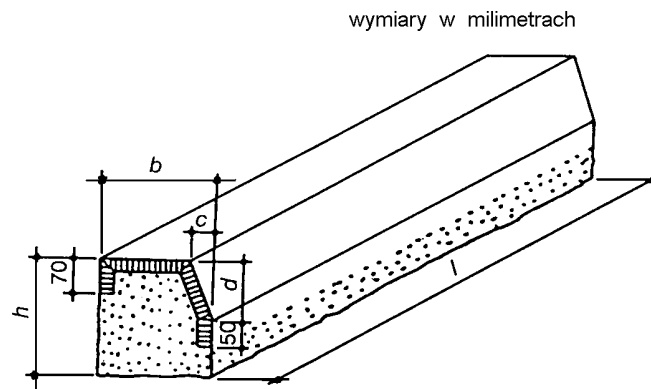

ZAŁĄCZNIK 2

PRZYKŁAD KRAWĘŻNIKA KAMIENNEGO NA OBIEKCIE MOSTOWYM (wg [27])

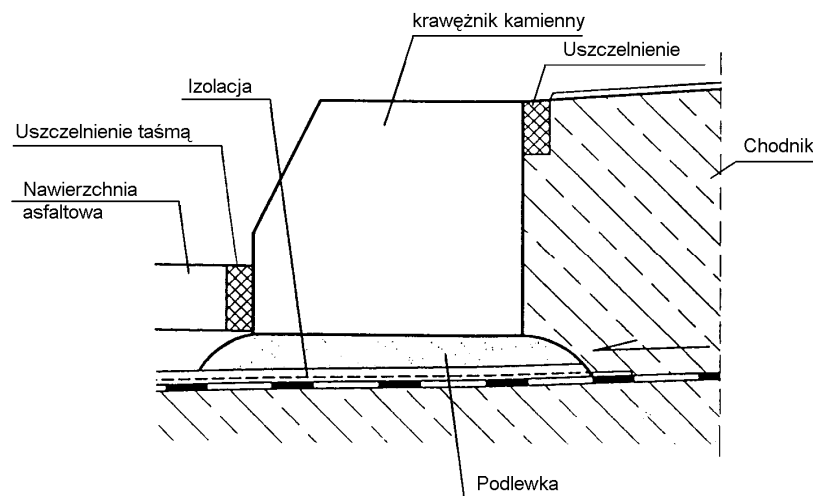

M.19.01.02

BARIERY OCHRONNE STALOWE

1.1. Przedmiot ST

Przedmiotem niniejszej specyfikacji technicznej (ST) są wymagania dotyczące wykonania i odbioru robót związanych z montażem na obiektach mostowych barier ochronnych sztywnych typu BB-2 przy rozbiórką istniejącego i budową nowego mostu na potoku Dankówka w ciągu drogi powiatowej 4489S Kaniów-Dankowice-Stara Wieś-Wilamowice w km 7+932 w Dankowicach.

1.2. Zakres stosowania ST

Specyfikacja Techniczna jest stosowana jako dokument przetargowy i kontraktowy przy zleceniu i realizacji robót wymienionych w pkt. 1.1

1.3. Zakres robót objętych ST

Ustalenia zawarte w niniejszej specyfikacji dotyczą zasad prowadzenia robót związanych z wykonywaniem barier ochronnych, stalowych z prowadnicą z profilowanej taśmy stalowej typu B na słupkach stalowych, realizowanych na obiektach mostowych.

1.4. Określenia podstawowe

Dla celów niniejszej ST przyjmuje się następujące określenia podstawowe:

1.4.1. Bariera ochronna - urządzenie bezpieczeństwa ruchu drogowego, stosowane w celu fizycznego zapobieżenia zjechaniu pojazdu z drogi w miejscach, gdzie to jest niebezpieczne, wyjechaniu pojazdu poza koronę drogi, przejechaniu pojazdu na jezdnię przeznaczoną dla przeciwnego kierunku ruchu lub niedopuszczenia do powstania kolizji pojazdu z obiektami lub przeszkodami stałymi znajdującymi się w pobliżu jezdni.

1.4.2. Bariera ochronna stalowa - bariera ochronna, której podstawowym elementem jest prowadnica wykonana z profilowanej taśmy stalowej (zał. 11.1).

1.4.5. Bariera osłonowa - bariera ochronna umieszczona między jezdnią a obiektami lub przeszkodami stałymi znajdującymi się w pobliżu jezdni.

1.4.8. Bariera bezprzekładkowa - bariera, w której prowadnica zamocowana jest bezpośrednio do słupków (zał. 11.2 a).

1.4.9. Prowadnica bariery - podstawowy element bariery wykonany z profilowanej taśmy stalowej, mający za zadanie umożliwienie płynnego wzdłużnego przemieszczenia pojazdu w czasie kolizji, w czasie którego prowadnica powinna odkształcać się stopniowo i w sposób plastyczny.

Odróżnia się dwa typy profilowanej taśmy stalowej: typ A i typ B, różniące się kształtem przetłoczeń (zał. 11.4).

1.4.10. Przekładka - element bariery, wykonany zwykle z rury (okrągłej, prostokątnej) lub kształtownika stalowego (np. z ceownika, dwuteownika) o szerokości od 100 do 140 mm, umieszczony pomiędzy prowadnicą a słupkiem, którego zadaniem jest nadanie barierze korzystniejszych właściwości kolizyjnych (niż w barierze bezprzekładkowej), powodujących, że prowadnica bariery w pierwszej fazie odkształcania lub przemieszczania słupków nie jest odginana do dołu, lecz unoszona ku górze.

1.4.11. Wysięgnik - element bariery, wykonany zwykle z odpowiednio wygiętej blachy stalowej lub z kształtownika stalowego, umieszczony pomiędzy prowadnicą a słupkiem, którego zadaniem jest utrzymanie prowadnicy w określonej odległości od słupka, zwykle około 0,3 do 0,4 m, co zapewnia dużą podatność prowadnicy bariery w pierwszej fazie kolizji oraz dość łagodnie obciąża słupki siłami od nadjeżdżającego pojazdu.

1.4.12. Typy barier zależne od poprzecznego odkształcenia bariery w czasie kolizji:

- typ I : bariera podatna, z odkształceniem dochodzącym od 1,8 do 2,0 m,
- typ II : bariera o ograniczonej podatności (wzmocniona), z odkształceniem do 0,85 m,
- typ III : bariera niepodatna (sztywna), z odkształceniem równym lub bliskim zeru.

1.4.13. Pozostałe określenia podstawowe są zgodne z obowiązującymi, odpowiednimi polskimi normami i z definicjami podanymi w ST D-M-00.00.00 „Wymagania ogólne” pkt 1.4.

1.5. Ogólne wymagania dotyczące robót

Ogólne wymagania dotyczące robót podano w ST D-M-00.00.00 „Wymagania ogólne” pkt 1.5.

2. Materiały

2.1. Ogólne wymagania dotyczące materiałów

Ogólne wymagania dotyczące materiałów, ich pozyskiwania i składowania, podano w ST D-M-00.00.00 „Wymagania ogólne” pkt 2.

2.2. Materiały do wykonania barier ochronnych stalowych

Dopuszcza się do stosowania tylko takie konstrukcje drogowych barier ochronnych, na które wydano aprobatę techniczną.

Elementy do wykonania barier ochronnych stalowych określone są poprzez typ bariery podany w dokumentacji projektowej, nawiązujący do ustaleń producenta barier. Do elementów tych należą:

- prowadnica,
- słupki,
- pas profilowy,
- wysięgniki,
- przekładki, wsporniki, śruby, podkładki, światła odblaskowe,
- łączniki ukośne,
- obejmy słupka, itp.

Ponadto przy ustawianiu barier ochronnych stalowych mogą wystąpić materiały do wykonania elementów betonowych jak fundamenty, kotwy wraz z ich deskowaniem.

2.3. Elementy do wykonania barier ochronnych stalowych

2.3.1. Prowadnica

Typ prowadnicy z profilowanej taśmy stalowej powinien być określony w dokumentacji projektowej, przy czym:

- typ B powinien odpowiadać PN-H-93461-15 [18]

Wymiary oraz odchyłki od wymiarów prowadnicy typu B podano w załączniku 11.4.

Otwory w prowadnicy i zakończenia odcinków montażowych prowadnicy powinny być zgodne z ofertą producenta.

Powierzchnia prowadnicy powinna być gładka i wolna od widocznych wad, bez ubytków powłoki antykorozyjnej.

Prowadnice mogą być dostarczane luzem lub w wiązkach.

2.3.2. Słupki

Słupki bariery powinny być zgodne z ustaleniami dokumentacji projektowej.

Słupki wykonuje się zwykle z kształtowników stalowych o przekroju poprzecznym: ceownik dwuteownik. Wysokość środka kształtownika wynosi 140mm.

Kształtowniki powinny odpowiadać wymaganiom PN-H-93010 [12]. Powierzchnia kształtownika walcowanego powinna być charakterystyczna dla procesu walcowania i wolna od wad, jak widoczne łuski, pęknięcia, zawalcowania i naderwania. Dopuszczalne są usunięte wady przez szlifowanie lub dłutowanie z tym, że obrobiona powierzchnia powinna mieć łagodne wycięcia i zaokrąglone brzegi, a grubość kształtownika nie może zmniejszyć się poza dopuszczalną dolną odchyłkę wymiarową dla kształtownika.

Kształtowniki powinny być obcięte prostopadle do osi wzdłużnej kształtownika. Powierzchnia końców kształtownika nie powinna wykazywać rzadzin, rozwarstwień, pęknięć i śladów jamy skurczowej widocznych nie uzbrojonym okiem.

Kształtowniki powinny być ze stali St3W lub St4W oraz mieć własności mechaniczne według PN-H-84020 [11] - tablica 1 lub innej uzgodnionej stali i normy.

Tablica 1. Podstawowe własności kształtowników, według PN-H-84020 [11]

Stal	Granica plastyczności, minimum dla słupków, MPa	Wytrzymałość na rozciąganie dla słupków, MPa
St3W	195	od 340 do 490
St4W	225	od 400 do 550

Kształtowniki mogą być dostarczone luzem lub w wiązkach.

2.3.3. Inne elementy bariery

Jeśli dokumentacja projektowa przewiduje stosowanie pasa profilowego, to powinien on odpowiadać PN-H-93461-28 [20] w zakresie wymiarów, masy, wielkości statycznych i odchyłek wymiarów przekroju poprzecznego.

Inne elementy bariery, jak wysięgniki, łączniki ukośne, obejmy słupka, wsporniki, podkładki, przekładki (zał. 11.9), śruby, światła odblaskowe itp. powinny odpowiadać wymaganiom dokumentacji projektowej i być zgodne z ofertą producenta barier w zakresie wymiarów, odchyłek wymiarów, rozmieszczenia otworów, rodzaju materiału,

ew. zabezpieczenia antykorozyjnego itp.

Wszystkie ocynkowane elementy i łączniki przewidziane do mocowania między sobą elementów bariery powinny być czyste, gładkie, bez pęknięć, naderwań, rozwarstwień i wypukłych karbów.

Dostawa większych wymiarowo elementów bariery może być dokonana luzem lub w wiązkach. Śruby, podkładki i drobniejsze elementy łącznikowe mogą być dostarczone w pudełkach tekturowych, pojemnikach blaszanych lub paletach, w zależności od wielkości i masy wyrobów.

Elementy bariery powinny być przechowywane w pomieszczeniach suchych, z dala od materiałów działających korodująco i w warunkach zabezpieczających przed uszkodzeniem.

2.3.4. Zabezpieczenie metalowych elementów bariery przed korozją

Sposób zabezpieczenia antykorozyjnego elementów bariery ustala producent w taki sposób, aby zapewnić trwałość powłoki antykorozyjnej przez okres 5 do 10 lat w warunkach normalnych, do co najmniej 3 do 5 lat w środowisku o zwiększonej korozyjności. W przypadku braku wystarczających danych minimalna grubość powłoki cynkowej powinna wynosić 60 µm.

3. Sprzęt

3.1. Ogólne wymagania dotyczące sprzętu

Ogólne wymagania dotyczące sprzętu podano w ST D-M-00.00.00 „Wymagania ogólne” pkt 3.

3.2. Sprzęt do wykonania barier

Wykonawca przystępujący do wykonania barier ochronnych stalowych powinien wykazać się możliwością korzystania z następującego sprzętu:

- zestawu sprzętu specjalistycznego do montażu barier,
- żurawi samochodowych o udźwigu do 4 t,
- betoniarki przevożnej,
- wibratorów do betonu,
- przewożnego zbiornika na wodę,
- ładowarki, itp.

4. Transport

4.1. Ogólne wymagania dotyczące transportu

Ogólne wymagania dotyczące transportu podano w ST D-M-00.00.00 „Wymagania ogólne” pkt 4.

4.2. Transport elementów barier stalowych

Transport elementów barier może odbywać się dowolnym środkiem transportu. Elementy konstrukcyjne barier nie powinny wystawać poza gabaryt środka transportu. Elementy dłuższe (np. profilowaną taśmę stalową, pasy profilowe) należy przewozić w opakowaniach producenta. Elementy montażowe i połączeniowe zaleca się przewozić w pojemnikach handlowych producenta.

Załadunek i wyładunek elementów konstrukcji barier można dokonywać za pomocą żurawi lub ręcznie. Przy załadunku i wyładunku, należy zabezpieczyć elementy konstrukcji przed pomieszczeniem. Elementy barier należy przewozić w warunkach zabezpieczających wyroby przed korozją i uszkodzeniami mechanicznymi.

5. Wykonanie robót

5.1. Ogólne zasady wykonania robót

Ogólne zasady wykonania robót podano w ST D-M-00.00.00 „Wymagania ogólne” pkt 5.

5.2. Roboty przygotowawcze

Przed wykonaniem właściwych robót należy, na podstawie dokumentacji projektowej, SST lub wskazań Inżyniera:

- wytyczyć trasę bariery,
- ustalić lokalizację słupków (zał. 11.6),
- określić wysokość prowadnicy bariery (zał. 11.3),
- określić miejsca odcinków początkowych i końcowych bariery,
- ustalić ew. miejsca przerw, przejść i przejazdów w barierze, itp.

5.3. Osadzenie słupków

5.3.1. Słupki przykręcane bezpośrednio do gzymsów.

5.3.2. Tolerancje osadzenia słupków

Dopuszczalna technologicznie odchyłka odległości między słupkami, wynikająca z wymiarów wydłużonych otworów w prowadnicy, służących do zamocowania słupków, wynosi ± 11 mm.

Dopuszczalna różnica wysokości słupków, decydująca czy prowadnica będzie zamocowana równolegle do nawierzchni jezdni, jest wyznaczona kształtem i wymiarami otworów w słupkach do mocowania wysięgników lub przekładek i wynosi ± 6 mm.

5.4 Montaż barier Bariery sztywne typu BB-2

Montaż barier sztywnych rozpoczyna się od wstawienia kotew słupków równocześnie z montażem zbrojenia kap chodnikowych. Kotwy te muszą być ustawione w przewidzianych projektem rozstawach. Kotwy słupków należy montażowo zamocować tak, aby nie uległy przesunięciu w czasie betonowania kap chodnikowych.

Wyżej wymienione czynności wchodzi w zakres ST 13.00.00 Beton.

Słupki barier ochronnych BB-2 mocowane są co 1,0m. Sposób łączenia segmentów prowadnicy bariery należy wykonać w ten sposób, aby nieprzetłoczony koniec prowadnicy zwrócony był w kierunku ruchu pojazdów.

Sposób montażu bariery proponuje Wykonawca i przedstawi do akceptacji Inżyniera.

Bariera powinna być montowana zgodnie z instrukcją montażową lub zgodnie z zasadami konstrukcyjnymi ustalonymi przez producenta bariery.

Montaż bariery, w ramach dopuszczalnych odchyłek umożliwionych wielkością otworów w elementach bariery, powinien doprowadzić do zapewnienia równej i płynnej linii prowadnic bariery w planie i profilu.

Przy montażu bariery niedopuszczalne jest wykonywanie jakichkolwiek otworów lub cięć, naruszających powłokę cynkową poszczególnych elementów bariery.

Przy montażu prowadnicy typu B należy łączyć sąsiednie odcinki taśmy profilowej, nakładając następny odcinek na wytłoczenie odcinka poprzedniego, zgodnie z kierunkiem ruchu pojazdów, tak aby końce odcinków taśmy przylegały płasko do siebie i pojazd przesuwający się po barierze, nie zaczepiał o krawędzie złączy. Sąsiednie odcinki taśmy są łączone ze sobą zwykle przy użyciu śrub noskowych specjalnych, zwykle po sześć na każde połączenie.

Montaż wysięgników i przekładek ze słupkami i prowadnicą powinien być wykonany ściśle według zaleceń producenta bariery z zastosowaniem przewidzianych do tego celu elementów (obejm, wsporników itp.) oraz właściwych śrub i podkładek.

Przy montażu barier należy zwracać uwagę na poprawne wykonanie, zgodne z dokumentacją projektową i wytycznymi producenta barier:

- odcinków początkowych i końcowych bariery, o właściwej długości odcinka (4 m.), z zastosowaniem łączników ukośnych w miejscach niezbędnych przy połączeniu poziomego odcinka prowadnicy z odcinkiem nachylonym, z odchyleniem odcinka w planie w miejscach przewidzianych dla barier skrajnych, z ewentualną kotwą betonową w przypadkach przewidzianych w dokumentacji projektowej,
- odcinków barier osłonowych o właściwej długości odcinka bariery: a) przyległego do obiektu lub przeszkody, b) przed i za obiektem, c) ukośnego początkowego, d) ukośnego końcowego, e) wzmocnionego,
- dodatkowych urządzeń, jak np. dodatkowej prowadnicy bariery, osłony słupków bariery, itp. (np. wg zał. 11.5).

Na barierze powinny być umieszczone elementy odbłaskowe:

- a) czerwone - po prawej stronie jezdni,
- b) białe - po lewej stronie jezdni.

Odległości pomiędzy kolejnymi elementami odbłaskowymi powinny być zgodne z ustaleniami WSDBO [32].

Elementy odbłaskowe należy umocować do bariery w sposób trwały, zgodny z wytycznymi producenta barier.

6. Kontrola jakości robót

6.1. Ogólne zasady kontroli jakości robót

Ogólne zasady kontroli jakości robót podano w ST D-M-00.00.00 „Wymagania ogólne” pkt 6.

6.2. Badania przed przystąpieniem do robót

Przed przystąpieniem do robót Wykonawca powinien przedstawić Inżynierowi:

- atest na konstrukcję drogowej bariery ochronnej akceptowany przez zarządzającego drogą, według wymagania punktu 2.2,
- zaświadczenia o jakości (atesty) na materiały, do których wydania producenci są zobowiązani przez właściwe normy PN i BN, jak kształtowniki stalowe, pręty zbrojeniowe, cement.

Do materiałów, których badania powinien przeprowadzić Wykonawca należą materiały do wykonania

fundamentów betonowych i ew. kotew „na mokro”. Uwzględniając nieskomplikowany charakter robót betonowych, na wniosek Wykonawcy, Inżynier może zwolnić go z potrzeby wykonania badań materiałów dla tych robót.

6.3. Badania w czasie wykonywania robót

6.3.1. Badania materiałów w czasie wykonywania robót

Wszystkie materiały dostarczone na budowę z zaświadczeniem o jakości (atestem) producenta powinny być sprawdzone w zakresie powierzchni wyrobu i jego wymiarów.

Częstotliwość badań i ocena ich wyników powinna być zgodna z zaleceniami tablicy 2.

W przypadkach budzących wątpliwości można zlecić uprawnionej jednostce zbadanie właściwości dostarczonych wyrobów i materiałów w zakresie wymagań podanych w punkcie 2.

Tablica 2. Częstotliwość badań przy sprawdzeniu powierzchni i wymiarów wyrobów dostarczonych przez producenta

Lp.	Rodzaj badania	Liczba badań	Opis badań	Ocena wyników badań
1	Sprawdzenie powierzchni	5 do 10 badań z wybranych losowo elementów w każdej dostarczanej partii wyrobów liczącej do 1000 elementów	Powierzchnię zbadać nie uzbrojonym okiem. Do ew. sprawdzenia głębokości wad użyć dostępnych narzędzi (np. liniałów z czujnikiem, suwmiarek, mikrometrów itp.)	Wyniki powinny być zgodne z wymaganiami punktu 2 i katalogiem (informacją) producenta barier
2	Sprawdzenie wymiarów		Przeprowadzić uniwersalnymi przyrządami pomiarowymi lub sprawdzianami	

6.3.2. Kontrola w czasie wykonywania robót

W czasie wykonywania robót należy zbadać:

- zgodność wykonania bariery ochronnej z dokumentacją projektową (lokalizacja, wymiary, wysokość prowadnicy nad terenem),
- zachowanie dopuszczalnych odchyłek wymiarów, zgodnie z punktem 2 i katalogiem (informacją) producenta barier,
- poprawność ustawienia słupków, zgodnie z punktem 5,
- prawidłowość montażu bariery ochronnej stalowej, zgodnie z punktem 5,
- poprawność wykonania ew. robót betonowych, zgodnie z punktem 5,
- poprawność umieszczenia elementów odbłaskowych, zgodnie z punktem 5 i w odległościach ustalonych w WSDBO [32].

7. Obmiar robót

7.1. Ogólne zasady obmiaru robót

Ogólne zasady obmiaru robót podano w ST D-M-00.00.00 „Wymagania ogólne” pkt 7.

7.2. Jednostka obmiarowa

Jednostką obmiarową jest m (metr) wykonanej bariery ochronnej stalowej.

8. Odbiór robót

Ogólne zasady odbioru robót podano w ST D-M-00.00.00 „Wymagania ogólne” pkt 8.

Roboty uznaje się za wykonane zgodnie z dokumentacją projektową, SST i wymaganiami Inżyniera, jeżeli wszystkie pomiary i badania z zachowaniem tolerancji wg pkt 6 dały wyniki pozytywne.

9. Podstawa płatności

9.1. Ogólne ustalenia dotyczące podstawy płatności

Ogólne ustalenia dotyczące podstawy płatności podano w ST D-M-00.00.00 „Wymagania ogólne” pkt 9.

9.2. Cena jednostki obmiarowej

Cena wykonania 1m bariery ochronnej stalowej obejmuje:

- prace pomiarowe i roboty przygotowawcze,

- oznakowanie robót,
- dostarczenie materiałów,
- montaż bariery (prowadnicy, wysięgników, przekładek, obejm, wsporników itp. z pomocą właściwych śrub i podkładek) z wykonaniem niezbędnych odcinków początkowych i końcowych, ew. barier osłonowych, odcinków przejściowych pomiędzy różnymi typami barier, przerw, przejść i przejazdów w barierze, umocowaniem elementów odblaskowych itp.,
- przeprowadzenie badań i pomiarów wymaganych w specyfikacji technicznej,
- uporządkowanie terenu.

10. przepisy związane

10.1. Normy

- | | | |
|-----|------------------|--|
| 1. | PN-B-03264 | Konstrukcje betonowe żelbetowe i sprężone. Obliczenia statyczne i projektowanie |
| 2. | PN-B-06250 | Beton zwykły |
| 3. | PN-B-06251 | Roboty betonowe i żelbetowe. Wymagania techniczne |
| 4. | PN-B-06712 | Kruszywa mineralne do betonu |
| 5. | PN-B-19701 | Cement. Cement powszechnego użytku. Skład, wymagania i ocena zgodności |
| 6. | PN-B-23010 | Domieszki do betonu. Klasyfikacja i określenia |
| 7. | PN-B-32250 | Materiały budowlane. Woda do betonów i zapraw |
| 8. | PN-D-95017 | Surowiec drzewny. Drewno wielkowymiarowe iglaste. Wspólne wymagania i badania |
| 9. | PN-D-96000 | Tarcica iglasta ogólnego przeznaczenia |
| 10. | PN-D-96002 | Tarcica liściasta ogólnego przeznaczenia |
| 11. | PN-H-84020 | Stal niestopowa konstrukcyjna ogólnego przeznaczenia. Gatunki |
| 12. | PN-H-93010 | Stal. Kształtowniki walcowane na gorąco |
| 13. | PN-H-93403 | Stal. Ceowniki walcowane. Wymiary |
| 14. | PN-H-93407 | Stal. Dwuteowniki walcowane na gorąco |
| 15. | PN-H-93419 | Stal. Dwuteowniki równoległościennie IPE walcowane na gorąco |
| 16. | PN-H-93460-03 | Kształtowniki stalowe gięte na zimno otwarte. Ceowniki równoramienne ze stali węglowej zwykłej jakości o R_m do 490 MPa |
| 17. | PN-H-93460-07 | Kształtowniki stalowe gięte na zimno otwarte. Zetowniki ze stali węglowej zwykłej jakości o R_m do 490 MPa |
| 18. | PN-H-93461-15 | Kształtowniki stalowe gięte na zimno otwarte, określonego przeznaczenia. Kształtownik na poręcz drogową, typ B |
| 19. | PN-H-93461-18 | Kształtowniki stalowe gięte na zimno otwarte, określonego przeznaczenia. Ceowniki półzamknięte prostokątne |
| 20. | PN-H-93461-28 | Kształtowniki stalowe gięte na zimno otwarte, określonego przeznaczenia. Pas profilowy na drogowe bariery ochronne |
| 21. | PN-M-82010 | Podkładki kwadratowe w konstrukcjach drewnianych |
| 22. | PN-M-82101 | Śruby ze łbem sześciokątnym |
| 23. | PN-M-82121 | Śruby ze łbem kwadratowym |
| 24. | PN-M-82503 | Wkręty do drewna ze łbem stożkowym |
| 25. | PN-M-82505 | Wkręty do drewna ze łbem kulistym |
| 26. | BN-73/0658-01 | Rury stalowe profilowe ciągnione na zimno. Wymiary |
| 27. | BN-87/5028-12 | Gwoździe budowlane. Gwoździe z trzpieniem gładkim, okrągłym i kwadratowym |
| 28. | BN-88/6731-08 | Cement. Transport i przechowywanie |
| 29. | BN-80/6775-03.01 | Prefabrykaty budowlane z betonu. Elementy nawierzchni dróg, ulic, parkingów i torowisk tramwajowych. Wspólne wymagania i badania |
| 30. | BN-69/7122-11 | Płyty pilśniowe z drewna |
| 31. | BN-73/9081-02 | Formy stalowe do produkcji elementów budowlanych z betonu kruszywowego. Wymagania i badania |

M-20.01.02 WARSTWA FILTRACYJNA ZA PRZYZCÓŁKIEM WRAZ Z ZABEZPIECZENIEM

1. WSTĘP

1.1. Przedmiot ST

Przedmiotem niniejszej specyfikacji technicznej (ST) są wymagania dotyczące wykonania i odbioru robót budowlanych związanych z wykonaniem warstwy filtracyjnej wraz z zabezpieczeniem za przyczółkami drogowych obiektów inżynierskich.

1.2. Zakres stosowania ST

Ogólna specyfikacja techniczna (ST) jest materiałem pomocniczym do opracowania specyfikacji technicznej wykonania i odbioru robót budowlanych (ST) stosowanej jako dokument przetargowy i kontraktowy przy zlecaniu i realizacji robót związanych z rozbiórką istniejącego i budową nowego mostu na potoku Dankówka w ciągu drogi powiatowej 4489S Kaniów-Dankowice-Stara Wieś-Wilamowice w km 7+932 w Dankowicach.

1.3. Zakres robót objętych ST

Ustalenia zawarte w niniejszej specyfikacji dotyczą zasad prowadzenia robót związanych z wykonaniem i odbiorem pionowej warstwy filtracyjnej za przyczółkiem obiektu inżynierskiego składającej się z geokompozytu drenazowego i z warstwy filtracyjnej z gruntów niespoistych.

1.4. Określenia podstawowe

1.4.1. Warstwa filtracyjna za przyczółkiem – pionowa warstwa z tworzywa sztucznego i ew. gruntu przepuszczalnego, służąca do odwodnienia (drenażu) powierzchniowego ściany przyczółka i tworząca izolację wodoszczelną tej ściany.

1.4.2. Zabezpieczenie odwodnienia przyczółka – sposób ujęcia i odprowadzenia, poza obszar nasypu, wody zbierającej się w dolnej części warstwy filtracyjnej.

1.4.3. Wskaźnik zagęszczenia gruntu - wielkość charakteryzująca stan zagęszczenia gruntu, określona wg wzoru:

$$I_s = \frac{S_d}{S_{ds}}$$

gdzie:

S_d - gęstość objętościowa szkieletu gruntu w nasypie, określona wg BN-77/8931-12 [9], w gramach na centymetr sześcienny,

S_{ds} - maksymalna gęstość objętościowa szkieletu gruntu zagęszczonego wg PN-B-04481 [8], w gramach na centymetr sześcienny.

1.4.4. Wskaźnik różnoziarnistości - wielkość charakteryzująca zagęszczalność gruntów niespoistych, określona wg wzoru:

$$U = \frac{d_{60}}{d_{10}}$$

gdzie:

d_{60} - średnica oczek sita, przez które przechodzi 60 % gruntu [mm],

d_{10} - średnica oczek sita, przez które przechodzi 10 % gruntu [mm].

1.4.5. Pozostałe określenia podstawowe są zgodne z obowiązującymi, odpowiednimi polskimi normami i z

definicjami podanymi w ST D-M-00.00.00 „Wymagania ogólne” [1] pkt 1.4.

1.5. Ogólne wymagania dotyczące robót

Ogólne wymagania dotyczące robót podano w ST D-M-00.00.00 „Wymagania ogólne” [1], pkt 1.5.

2. MATERIAŁY

2.1. Ogólne wymagania dotyczące materiałów

Ogólne wymagania dotyczące materiałów, ich pozyskiwania i składowania, podano w ST D-M-00.00.00 „Wymagania ogólne” [1] pkt 2.

2.2. Materiały do wykonania robót

2.2.1. Zgodność materiałów z dokumentacją projektową

Materiały do wykonania robót powinny być zgodne z ustaleniami dokumentacji projektowej lub ST. Dla wszystkich zastosowanych materiałów Wykonawca przedstawi Polską Normę lub aktualną aprobatę techniczną wydaną przez IBDiM.

Wykonawca dostarczy Inżynierowi zaświadczenia producenta potwierdzające spełnienie przez zastosowane materiały wymaganych właściwości oraz trwałości, a także wyniki przeprowadzonych badań.

Jeżeli ST i dokumentacja projektowa nie podają inaczej, można stosować materiały spełniające wymagania podane poniżej.

2.2.2. Geokompozyt drenażowy

Zastosowany geompozyt drenażowy powinien być odporny na czynniki środowiskowe spowodowane zastosowaniem materiałów, technologii i warunków eksploatacyjnych dopuszczonych w budownictwie mostowym i drogowym.

Celem zastosowania geokompozytu drenażowego jest stworzenie trwałej izolacji wodoszczelnej przyczółka oraz drenażu powierzchniowego ściany przyczółka. Geokompozyt powinien również umożliwiać wentylację ścian w kontakcie z gruntem, zapewniając ciągły przepływ powietrza i obniżanie wilgotności w każdych warunkach.

W celu uzyskania właściwości drenażowych, izolacyjnych i wentylacyjnych na ścianach przyczółka można stosować geokompozyt drenażowy wykonany z folii wytłaczanej z polietylenu o wysokiej gęstości (geomembrany), połączonej z geotkaniną polipropylenową, pełniącą funkcję filtracyjną.

Zastosowany system drenażowy powinien zapewniać pełną szczelność, np. przez ukształtowanie w pasmach geomembrany zamków ze ścieżkami z samoprzylepnego bitumu.

Należy zastosować system drenażowy dostosowany do nacisku gruntu (zagłębienia przyczółka) występującego w konkretnych warunkach.

Jeżeli dokumentacja projektowa ani ST nie przewidują inaczej, dla gruntów wywierających nacisk na geomembranę nie przekraczający 50 kPa można zastosować system drenażowy o parametrach podanych w tablicach 1 i 2.

Tablica 1. Właściwości fizyko-mechaniczne geokompozytu drenażowego

Lp.	Właściwości	Jednostka	Wartość	Metoda badań wg
1	Wytrzymałość na rozciąganie: - wzdłuż pasma - w poprzek pasma	kN/m ² kN/m ²	20 17	PN ISO 10319:1996 [3]
2	Wydłużenie względne przy obciążeniu maksymalnym - wzdłuż pasma - w poprzek pasma	% %	12 9	PN ISO 10319:1996 [3]
3	Zdolność przepływu wody q w płaszczyźnie geokompozytu przy gradiencie hydraulicznym 0,1 i nacisku ¹⁾ :			PN-EN ISO 12958:2002 [4]

	- 20 kPa -100 kPa	m^2/s m^2/s	$4,5 \times 10^{-4}$ $1,5 \times 10^{-4}$	
4	Zdolność przepływu wody q w płaszczyźnie geokompozytu przy gradiencie hydraulicznym 1 i nacisku ¹⁾ : - 20 kPa -100 kPa	m^2/s m^2/s	17×10^{-4} 7×10^{-4}	PN-EN ISO 12958:2002 [4]
1) podano wymaganie dotyczące wodoprzepuszczalności krótkotrwałej				

Tablica 2. Dodatkowe właściwości fizyko-mechaniczne geotkaniny będącej składnikiem geokompozytu drenażowego

Lp.	Właściwości	Jednostki	Wartość	Metoda badań wg
1	Siła przebicia (metoda CBR)	kN	1,45	PN-EN ISO 12236:1998[5]
2	Średnica otworu przy dynamicznym przebiciu (metoda spadającego stożka)	mm	17	PN EN 918:1999 [6]
3	Prędkość przepływu wody prostopadłego do powierzchni geotkaniny	m/s	$1,6 \times 10^{-2}$	PN-EN 11058:2000 [7]
4	Charakterystyczny wymiar porów O_{90}	μm	200	PN-EN ISO 12956:2002 [12]

W skład systemu powinny wchodzić elementy mocujące - np. listwa do mocowania geomembrany wzdłuż górnego brzegu oraz gwoździe lub kołki stalowe.

2.2.3. Warstwa filtracyjna z gruntu przepuszczalnego

Warstwa filtracyjna może być wykonana z gruntów niespoistych, tj. żwiru, mieszanki, piasku grubo- i średnioziarnistego. Materiał zastosowanej warstwy filtracyjnej powinien spełniać następujące warunki:

- a) mrozoodporność po 25 cyklach zamrażania i odmrażania: strata masy $M_z \leq 10\%$,
- a)b) współczynnik filtracji gruntu poddanego 25 cyklom zamrażania i odmrażania, zagęszczonego do wskaźnika zagęszczenia $Is \geq 1,0$: $k_{10} \geq 6 \times 10^{-5} \text{ m/s}$,
- a)c) uziarnienie warstwy filtracyjnej powinno spełniać wymagania:

,

gdzie:

d_{15} , d_{50} – średnice cząstek, dla których odpowiednio 15 i 50% próbki przechodzi przez sito o wymiarach oczek odpowiadających danej średnicy (zs – zasypka za warstwą filtracyjną, wf – warstwa filtracyjna),

- d) wskaźnik zagęszczenia warstwy filtracyjnej: $Is \geq 1,0$,
- d)e) wskaźnik różnoziarnistości: $U \geq 5$,
- d)f) zawartość związków siarki w przeliczeniu na S_{O3} nie powinna być większa niż 0,2% masy.

Grubość warstwy filtracyjnej powinna wynosić co najmniej 0,5 m. Grubość ta powinna być zwiększona do 1 m, a warstwa filtracyjna powinna być wykonana ze żwiru, w przypadku blisko zalegających warstw wodonośnych za klinem odłamu i trudności z wykonaniem ukośnej warstwy wodonośnej.

2.2.4. Materiały do odprowadzenia wody z warstwy filtracyjnej

Zgodnie z niniejszą OST do odprowadzenia wody z warstwy filtracyjnej można stosować:

- rurki drenarskie ceramiczne lub z tworzyw sztucznych, które powinny mieć średnicę nie mniejszą niż 10 cm,
- odpowiednio ukształtowaną warstwę z gruntu nieprzepuszczalnego.

Rury drenarskie powinny znajdować się w dodatkowej obsypce z grysłu bazaltowego lub granitowego o uziarnieniu od 8 do 16 mm.

2.2.4.1 Ceramiczne rurki drenarskie

Ceramiczne rurki drenarskie powinny odpowiadać wymaganiom PN-B-12040 [13]: mieć kształt walca lub prawidłowego graniastopuła wielobocznego, o długości nominalnej 330 mm. Grubość ścianki na obwodzie powinna być jednakowa dla każdej rurki. Wymagania dla rurek podano w tablicy 3.

Ceramiczne rurki drenarskie mogą być przechowywane na składowiskach otwartych. Składowisko powinno być wyrównane i utwardzone z odpowiednimi spadkami na odprowadzenie wód opadowych, oczyszczone z gruzu, śniegu i innych zanieczyszczeń. Ceramiczne rurki drenarskie należy układać w pryzmy oddzielnie poszczególnymi średnicami do wysokości 2,0 m. Pryzmy należy zabezpieczyć przed obsuwaniem się według PN-B-12030 [14] drewnianymi listwami lub ceglami.

Do zabezpieczenia szczelin stykowych ceramicznych rurek drenarskich można stosować materiały odpowiadające następującym wymaganiom:

- papę wg PN-B-27617 [15],
- żwir naturalny, sortowany o wymiarach ziaren większych niż otwory w rurociągu drenarskim (również szczelin stykowych między rurkami), spełniający wymagania PN-91/B-06716 [16].
- włókninę, która powinna być materiałem odpornym na działanie wilgoci, środowiska agresywnego chemicznie i biologicznie oraz temperatury, bez rozdarć, dziur i przerw ciągłości z dobrą przyczepnością z gruntem zasypki; dla zastosowanej włókniny Wykonawca powinien przedstawić aprobatę techniczną.

Tablica 3. Wymagania dla ceramicznych rurek drenarskich

Lp.	Właściwości i cechy	Typ rurki		
		100	125	150
1	Średnica wewnętrzna, mm	100 ± 5	125 ± 6	150 ± 7
2	Grubość ścianek, mm	od 9 do 18	od 10 do 20	od 11 do 22
3	Deformacja (elipsowość) otworu, mm	7	8	10
4	Różnice grubości ścianek, mm	3	3	4
5	Wygięcie rurki, mm	6	7	8
6	Odchylenie płaszczyzny czołowej, mm	3	3	4
7	Zgrubienie na krawędzi wewnętrznej otworu, mm	1	1	1
8	Odparyski na powierzchni, suma największych wymiarów, mm	45	45	45
9	Odporność na działanie mrozu, liczba cykli zamrażania i odmrażania bez uszkodzeń	20	20	20
10	Wytrzymałość na działanie siły zgniatającej, daN	392	392	392

2.2.4.2. Rurki drenarskie z tworzywa sztucznego

Rurki drenarskie z tworzywa sztucznego powinny odpowiadać wymaganiom PN-C-89221 [17], tj. być rurkami spiralnie karbowanymi, perforowanymi, wyprodukowanymi z polichlorku winylu i odpowiednich dodatków metodą wytłaczania. Rurki drenarskie powinny mieć powierzchnię bez pęcherzy, powinny być obcięte prostopadle do osi, w sposób umożliwiający dokładne ich łączenie.

Szczeliny wlotowe (szparki podłużne) powinny znajdować się między karbami rurki, powinny być wolne od grudek i resztek materiału i powinny być tak wykonane, aby przepływająca przez nie woda nie napotykała oporów. Szczeliny powinny być równomiernie rozmieszczone na długości i obwodzie rurki.

Wymagania dla rurek drenarskich z polichlorku winylu podano w tablicy 4.

Tablica 4. Wymagania dla rurek drenarskich karbowanych z nieplastyfikowanego polichlorku winylu

Lp.	Właściwości i cechy	Średnica zewnętrzna nominalna, mm	
		100	125
1	Średnica zewnętrzna, mm	100,5	126,5
2	Dopuszczalna odchyłka średnicy zewnętrznej, mm	-1,5	-2,0
3	Średnica wewnętrzna, mm	91,0	115,0

4	Dopuszczalna odchyłka średnicy wewnętrznej, mm	+2	+2,5
5	Długość rurki, m	75	50
6	Szerokość szczelin wlotowych, mm	od 0,6 do 1,0 lub od 1,1 do 1,5	od 1,7 do 2
7	Ogólna powierzchnia szczelin wlotowych na długości 1 m, cm ² , co najmniej: – dla szerokości od 0,6 do 1,0 mm – dla szerokości od 1,1 do 1,5 mm – dla szerokości od 1,7 do 2,0 mm	13 33 -	- - 46
8	Liczba szczelin węższych na 1 m rurki, %	20	20
9	Odporność na uderzenie, wg PN-C-89221 [17]	dopuszcza się uszkodzenie najwyżej 1 próbki	
10	Wytrzymałość na zginanie, wg PN-C-89221 [17]	próbka nie powinna załamywać się i wykazywać pęknięć	
11	Wytrzymałość na zerwanie, wg PN-C-89221 [17]	próbka nie powinna ulec zerwaniu	
12	Zmiana wymiarów średnicy, wg PN-C-89221 [17], %, nie więcej niż	12	12

Rurki drenarskie należy przechowywać na utwardzonym placu, w nienasłonecznionych miejscach. Zwoje rurek drenarskich należy układać płasko w stosy do wysokości 4 zwojów w temp. 25°C, a powyżej 25°C do wysokości 2 zwojów. Rurki drenarskie zwykłe (typu Z, barwy naturalnego PCW) należy chronić przed działaniem sił mechanicznych w temperaturze poniżej 0°C, natomiast rurki o zwiększonej odporności na obniżoną temperaturę (typu O, barwy czarnej) należy chronić w temperaturze poniżej -10°C.

Złączki, służące do połączenia rurek drenarskich karbowanych (przez ich skręcenie) powinny być wykonane z polietylenu wysokociśnieniowego. Wymagania dla złączki o średnicy zewnętrznej nominalnej 50 mm powinny odpowiadać BN-84/6366-10 [18].

Złączki należy przechowywać w workach, pudłach kartonowych i innych pojemnikach. Przy składowaniu na odkrytych placach należy chronić przed oddziaływaniem promieni słonecznych. W magazynach zamkniętych temperatura otoczenia nie może przekraczać 40°C, a odległość składowania powinna być większa niż 1 m od czynnych urządzeń grzejnych. W przypadku składowania w workach zaleca się układać je w warstwach nie przekraczających wysokości 5 worków.

2.2.4.3. Umocnienie wylotu rur drenażowych

Umocnienie wylotu rur drenażowych powinno być zgodne z dokumentacją projektową i ST i może być wykonane np. przez obsypanie grubym tłuczniem na odcinku o długości nie mniejszej niż 25 cm.

2.2.4.4. Warstwa z gruntu nieprzepuszczalnego

Warstwę odprowadzającą wodę należy wykonać z gruntu nieprzepuszczalnego, np. z gliny i ukształtować zgodnie z dokumentacją projektową, w postaci koryta lub klina o nachyleniu nie mniejszym niż 3%.

3. SPRZĘT

3.1. Ogólne wymagania dotyczące sprzętu

Ogólne wymagania dotyczące sprzętu podano w OST D-M-00.00.00 „Wymagania ogólne”[1], pkt 3.

3.2. Sprzęt do wykonania robót

Do oczyszczenia podłoża można stosować sprężarkę śrubową z filtrem olejowym lub odkurzacz przemysłowy

Przewiduje się ręczne układanie geokompozytu. Do mocowania geokompozytu konieczny jest odpowiedni nóż do przycinania arkuszy oraz młotek do przybijania kołków, chyba że producent zaleca inny sposób mocowania materiału.

Zagęszczanie zasyпки za przyczółkami można wykonać lekkim sprzętem, jak ubijaki, płyty wibracyjne.

Do układania rurek drenarskich można stosować specjalne układarki rurek. Zaleca się ręczne układanie rurek drenarskich.

4. TRANSPORT

4.1. Ogólne wymagania dotyczące transportu

Ogólne wymagania dotyczące transportu podano w OST D-M-00.00.00 „Wymagania ogólne” [1], pkt 4.

4.2. Transport, pakowanie i przechowywanie geokompozytu

Rolki geokompozytu powinny być pakowane w folię, stabilizowaną przeciw działaniu promieniowania UV i zabezpieczone przed rozwinięciem. Opakowania nie należy zdejmować, aż do momentu wbudowania geomembrany. Osłony ścieżki bitumicznej nie należy zdejmować do momentu łączenia kolejnych pasm geomembrany.

Na każdym opakowaniu geokompozytu powinna być umieszczona etykieta zawierająca dane:

- oznaczenie wyrobu,
- nazwę i adres producenta,
- datę produkcji,
- numer rolki,
- wymiary w rolce (szerokość i długość),
- masę rolki,
- masę powierzchniową,
- informacje, że wyrób uzyskał aprobatę techniczną IBDiM.

Oznaczenie powinno zawierać:

- rodzaj wyrobu,
- rodzaj surowca,
- nazwę handlową,
- symbol odmiany,
- numer aprobaty technicznej.

W czasie transportu i przechowywania należy chronić geokompozyty przed działaniem promieni słonecznych. Geokompozyty należy przechowywać i transportować wyłącznie w rolkach opakowanych fabrycznie, krytymi środkami transportu, zabezpieczone przed przesuwaniem i zniszczeniem. Na rolkach nie należy układać żadnych obciążeń.

4.3. Transport rurek drenarskich

Ceramiczne rurki drenarskie można przewozić dowolnym środkiem transportu na paletach lub luzem.

Łaładunek i wyładunek rurek powinien odbywać się:

- za pomocą urządzeń wyposażonych w osprzęt kleszczowy, widłowy lub chwytakowy, w przypadku przewożenia na paletach,
- ręcznie przy użyciu przyrządów pomocniczych, w przypadku przewożenia luzem.

Przy przewożeniu rurek luzem należy:

- układać je równolegle do bocznych ścian środka przewozowego na jednakowej wysokości na całej powierzchni,
- wszystkie ściany boczne środka przewozowego oraz poszczególne rzędy wyrobów zabezpieczyć warstwą materiału wyściółkowego (np. słomy, siana, wełny drzewnej, materiałów syntetycznych).

Rurki z tworzyw sztucznych, zabezpieczone przed przesuwaniem i wzajemnym uszkodzeniami, można przewozić dowolnymi środkami transportu. Podczas załadunku i wyładunku rurek nie należy rzucać. Szczególną ostrożność należy zachować w temperaturze 0°C i niższej. Złączki w workach i pudłach należy przewozić w sposób zabezpieczający je przed zgnieceniem.

4.4. Transport gruntu

Grunt może być przewożony dowolnymi środkami transportu, w warunkach zabezpieczających go przed zanieczyszczeniem i zmieszaniem z innymi frakcjami.

5. WYKONANIE ROBÓT

5.1. Ogólne zasady wykonywania robót

Ogólne zasady wykonywania robót podano w OST D-M-00.00.00 „Wymagania ogólne”[1], pkt 5.

Warstwa filtracyjna za przyczółkiem powinna być wykonana zgodnie z dokumentacją projektową, ST oraz Rozporządzeniem Ministra Transportu i Gospodarki Morskiej z dnia 30 maja 2000 r. w sprawie warunków technicznych, jakim powinny odpowiadać obiekty inżynierskie i ich usytuowanie [21].

W przypadku braku wystarczających danych można korzystać z ustaleń podanych w niniejszej specyfikacji.

5.2. Zasady wykonywania robót

Podstawowe czynności przy wykonywaniu robót obejmują:

1. roboty przygotowawcze,
- 1.2. ułożenia geokompozytu,
- 1.3. ułożenie elementów odprowadzających wodę z warstwy filtracyjnej,
- 1.4. ułożenie warstwy filtracyjnej,
- 1.5. roboty wykończeniowe.

5.3. Roboty przygotowawcze

Przed przystąpieniem do robót należy, na podstawie dokumentacji projektowej, ST lub wskazań Inżyniera:

- ustalić materiały niezbędne do wykonania robót,
- określić kolejność, sposób i termin wykonania robót.

5.4. Układanie geokompozytu

Geokompozyt należy układać zgodnie z dokumentacją projektową. Przed ułożeniem geokompozytu należy wykonać i odebrać izolację cienką na ścianach przyczółka wg odrębnej OST.

Przed przystąpieniem do układania geokompozytu należy odkurzyć powierzchnię betonu.

Jeżeli producent nie przewiduje innego sposobu układania geomembrany, można stosować następujące zasady aplikacji:

- arkusze należy kłaść wytłoczeniami i geotkaniną w stronę gruntu,
- po zmierzeniu wysokości ściany przeznaczonej do zabezpieczenia należy uciąć arkusz geokompozytu odpowiedniej długości,
- poczynając od góry należy przyłożyć geokompozyt do krawędzi ściany lub w odległości 1 metra od narożnika, w celu późniejszego pokrycia go całym arkuszem,
- należy sprawdzić poziomnicą, czy arkusze zwisają prosto i przybić arkusz do ściany wzdłuż górnego brzegu co około 30 cm,
- drugi arkusz należy połączyć z pierwszym za pomocą zakładu o szerokości zalecanej przez producenta. Należy sprawdzić, czy wytłoczenia umieszczone są jedno w drugim. Jeżeli tak przewiduje producent, miejsca połączeń należy uszczelnić taśmą uszczelniającą należącą do systemu,
- jeżeli wzdłuż fundamentu przyczółka układana jest rura drenażowa, to należy owinąć ją geotkaniną. W tym celu odmierzając arkusz geokompozytu do przycięcia należy uwzględnić 40 cm nakładkę, która musi być nawinięta na rurę. Następnie geotkaninę należy odseparować od geomembrany na wysokości około 1 m, rurę drenażową należy umieścić na geomembranie po uprzednim położeniu pod rurę warstwy materiału drenażowego (grysu od 8 do 16 mm). Odłączony fragment geotkaniny należy nawinąć wokół rury. W celu usztywnienia całości przed zasypaniem wykopu rurę należy pokryć warstwą materiału drenującego.

5.5. Ułożenie elementów odwadniających warstwę filtracyjną

Woda zbierająca się w dolnej części warstw filtracyjnych powinna być ujęta i odprowadzona poza obszar nasypu w szczególności za pomocą rurek drenarskich lub rynien ściekowych.

Dopuszcza się odprowadzenie wody bezpośrednio do podłoża, jeśli zbudowane jest ono z gruntów niespoistych i nie ma przeciwwskazań do odprowadzenia jej do wód gruntowych

5.5.1. Wykonanie warstwy z gruntu nieprzepuszczalnego

Warstwę z gruntu nieprzepuszczalnego należy ukształtować zgodnie z dokumentacją projektową - w formie koryta lub klina. Spadek koryta (klina) nie powinien być mniejszy niż 3%.

5.5.2. Układanie rurek drenazowych

Rurki drenazowe należy układać zgodnie z lokalizacją podaną w dokumentacji projektowej na dnie warstwy zasypowej. Jeżeli dokumentacja tak przewiduje, rurki należy zabetonować w ścianie przyczółka, na wysokości zgodnej z dokumentacją projektową. Pochylenie rurek nie powinno być mniejsze niż 3 %, a w „przejściu przez ścianę” nie mniejsze niż 5%.

Jeżeli dokumentacja projektowa, ST lub Inżynier nie określa inaczej, to dla jednego obiektu można użyć tylko jednego rodzaju materiału, zgodnie z niżej podanymi zasadami.

Rurki ceramiczne należy układać albo:

- z możliwie najmniejszymi szczelinami stykowymi, bez potrzeby ich zabezpieczania, w celu uniemożliwienia zamulania rurek drobnym piaskiem; przy czym za ścisłe ułożenie rurek uznaje się, gdy po podniesieniu ręką jednej z rurek unosi się z nią kilka rurek sąsiednich,
- ze szczelinami stykowymi szerokości od 2 do 15 mm, zabezpieczonymi przed przedostawianiem się drobnych cząstek gruntu do rurek za pomocą pasków papy, pasków włókniny, obsypki żwirowej i innych materiałów zaakceptowanych przez Inżyniera.

Perforowane rurki z tworzyw sztucznych, z gładkimi powierzchniami ich styków, należy łączyć za pomocą złączek, zalecanych przez producenta rurek.

Jeżeli dokumentacja projektowa nie przewiduje inaczej, rurki należy obsypać warstwą grysłu od 8 do 16 mm o grubości warstwy około 10 cm, zagęszczoną ubijakiem po obu stronach przewodu.

5.6. Układanie warstwy filtracyjnej z gruntu nieprzepuszczalnego

Warstwę filtracyjną należy układać za ścianami czołowymi przyczółka oraz za ścianami bocznymi przyczółka. Warstwę filtracyjną należy wykonywać równocześnie z zasypką tylnej ściany przyczółka. Grunt należy zagęszczać niezwłocznie po wbudowaniu. Każda warstwa gruntu nasypowego powinna być zagęszczana przy użyciu lekkiego sprzętu. Należy zwracać szczególną uwagę, aby nie uszkodzić przy tym ułożonego geokompozytu, ani rurek drenazowych. Kolejną warstwę gruntu można układać po stwierdzeniu uzyskania wymaganych parametrów już ułożonej warstwy. Grubość zagęszczanych warstw winna wynosić maksymalnie 0,2 m. W okolicach urządzeń odwadniających oraz instalacji grunt powinien być zagęszczany ręcznie.

Zagęszczanie gruntu powinno odbywać się przy jednoczesnej, stałej kontroli laboratoryjnej. Wskaźnik zagęszczenia powinien wynosić co najmniej 1,0 wg Proctora. Wilgotność technologiczna gruntu w czasie jego zagęszczania powinna być dostosowana do metody zagęszczania, rodzaju gruntu i rodzaju stosowanego sprzętu. Decydującym kryterium jest możliwość uzyskania wymaganego zagęszczenia gruntu. Wilgotność gruntu powinna być zbliżona do optymalnej (z tolerancją $\pm 2\%$). Jeżeli wilgotność gruntu przeznaczonego do zagęszczania jest większa od wilgotności optymalnej o wartość większą od odchyleń podanych w pktcie 6, to grunt należy przesuszyć w sposób naturalny. Jeżeli zachodzi taka potrzeba, to zaleca się zwiększenie wilgotności gruntu przez zraszanie wodą. Przy zagęszczaniu gruntów nasypowych, dla uzyskania równomiernego wskaźnika należy:

- rozścielać grunt warstwami poziomymi o równej grubości, sposobem ręcznym lub lekkim sprzętem mechanicznym,
- warstwę nasypanego gruntu zagęszczać na całej szerokości, przy jednakowej liczbie przejść sprzętu zagęszczającego,
- prowadzić zagęszczenie od krawędzi ku środkowi nasypu.

5.7. Roboty wykończeniowe

Roboty wykończeniowe powinny być zgodne z dokumentacją projektową i ST. Do robót wykończeniowych należą prace związane z dostosowaniem wykonanych robót do warunków budowy obiektu i roboty porządkujące.

6. KONTROLA JAKOŚCI ROBÓT

6.1. Ogólne zasady kontroli jakości robót

Ogólne zasady kontroli jakości robót podano w OST D-M-00.00.00 [1] „Wymagania ogólne”, pkt 6.

6.2. Badania przed przystąpieniem do robót

Przed przystąpieniem do robót Wykonawca powinien:

- a) uzyskać wymagane dokumenty, dopuszczające wyroby budowlane do obrotu i powszechnego stosowania (certyfikaty zgodności, deklaracje zgodności, aprobaty techniczne, ew. badania materiałów wykonane przez dostawców itp.), potwierdzające zgodność materiałów z wymaganiami pktu 2 niniejszej specyfikacji,
- a)b) przedstawić karty techniczne stosowanych materiałów,
- a)c) ew. wykonać własne badania właściwości materiałów przeznaczonych do wykonania robót, określone w pktcie 2 lub przez Inżyniera.

Wszystkie dokumenty oraz wyniki badań Wykonawca przedstawi Inżynierowi do akceptacji.

6.3. Badania w trakcie robót

Badania w trakcie robót obejmują:

- kontrolę materiałów,
- kontrolę ułożenia geokompozytu,
- kontrolę wykonania elementów odwadniających warstwę drenażową,
- kontrolę wykonania warstwy filtracyjnej.

6.3.1. Kontrola materiałów

6.3.1.1. Kontrola geokompozytu

Kontrola geokompozytu następuje na podstawie aprobat technicznych i atestów producenta na zgodność z wymaganiami ST oraz dokumentacji projektowej. Ponadto na budowie należy sprawdzić wygląd zewnętrzny geokompozytu:

- pasma geomembran powinny mieć równomierną strukturę układu wytłoczeń. Geotkanina powinna mieć równomierny układ tasiemek osnowy i wątku. Geomembrana i geotkanina powinny być bez przebić, dziur, rozdarć, zmarszczeń, sfałdowań i innych uszkodzeń,
- odchyłka szerokości pasma geomembrany nie powinna przekraczać $\pm 2\%$ wymiaru nominalnego zamówionego lub podanego przez producenta. Szerokość pasma należy określić przez pomiar bezpośredni z dokładnością do 1 cm, wykonany co 10 mb rozwiniętej rolki geomembrany.

6.3.1.2. Kontrola rur drenarskich

a) Ceramiczne rurki drenarskie

Każdą dostawę rurek należy zbadać wrywkowo w zakresie cech zewnętrznych, tzn. skontrolować prawidłowość kształtu, średnicę, grubość ścianek i inne cechy wymienione w tablicy 3. Dopuszcza się występowanie rys i pęknięć powierzchniowych oraz bruzd i zgrubień na powierzchni zewnętrznej, nie powodujących zmniejszenia mrozoodporności i wytrzymałości. Wynik sprawdzenia cech zewnętrznych należy uznać za poprawny, jeśli liczba sztuk niedobrych w próbce liczącej 80 rurek, jest mniejsza od 7. Jeśli łączna liczba sztuk niedobrych w próbce jest większa lub równa 8, cała partię dostawy należy uznać za niezgodną z wymaganiami PN-B-12040 [13], w związku z czym wymaga ona przesortowania.

b) Rurki drenarskie z tworzywa sztucznego

Każdą dostawę rurek należy zbadać wrywkowo w zakresie cech zewnętrznych, określonych w pktcie 2.2.4.2. i tablicy 4 lp. od 1 do 8, wybierając w sposób losowy 6% zwojów, wg wskazań Inżyniera, z którym należy pobrać odcinki próbek do badań. Sprawdzenie wykonania szczelin wlotowych należy przeprowadzić od wewnątrz, po rozcięciu odcinka rurki o długości 1 m. W przypadkach wątpliwych lub spornych należy przeprowadzić badania wymienione w tablicy 4, lp. od 9 do 12.

Złączki rurek z tworzywa sztucznego należy badać w zakresie cech zewnętrznych (gładkość powierzchni, brak pęcherzy), a w przypadkach wątpliwych i spornych - na zerwanie obciążnikiem o masie 26 kg z wysokości 0,5 m.

6.3.1.3. Kontrola materiału zasypowego

Należy sprawdzić rodzaj i stan gruntu przeznaczanego do wykonania warstwy filtracyjnej. Badania przydatności gruntów powinny być wykonane na próbkach pobranych z każdej partii pochodzącej z nowego źródła, jednak nie rzadziej niż 3 razy na obiekt. Grunt powinien odpowiadać wymaganiom punktu 2 niniejszej OST:

- skład granulometryczny i wskaźnik różnoziarnistości należy sprawdzać wg PN-88/B-04481 [8],
- wskaźnik różnoziarnistości gruntów do wykonania warstwy filtracyjnej powinien być większy od 5,
- zawartość części organicznych należy sprawdzać metodą chemiczną (I.W. Tiurina) przez utlenienie za pomocą dwuchromianu potasu: zawartość części organicznych w gruncie nie powinna przekraczać 2%,
- współczynnik filtracji dla gruntów do wykonania warstwy filtracyjnej powinien wynosić $k_{10} \geq 6 \times 10^{-5}$ m/s, badany wg PN-55/B-04492 [19],
- zawartość związków siarki, wg PN-EN 1744-1 [20] nie powinna przekraczać 0,2%.

6.3.2. Kontrola ułożenia geokompozytu

Sprawdzeniu podlega dokładność obłożenia całej powierzchni, ze szczególnym zwróceniem uwagi na miejsce styku pasm geomembrany, tj. na szerokość zakładów w tych miejscach. Szerokość zakładu nie powinna się różnić od zalecanego przez producenta o więcej niż 1 cm.

6.3.3. Kontrola ułożenia rur drenarskich i koryta z gliny

Należy skontrolować:

- a) zgodność wykonania rurociągu z dokumentacją projektową (lokalizacja, wymiary),
- b) prawidłowość ułożenia rurociągu, zgodnie z pkt 5.5.2,
- c) prawidłowość wykonania umocnienia wylotu rurociągu na zgodność z dokumentacją projektową,
- d) prawidłowość kształtu i spadków koryta (klina) z gliny na zgodność z dokumentacją projektową.

6.3.4. Kontrola wykonania warstwy filtracyjnej

Przy kontroli wykonania warstwy filtracyjnej należy:

- a) badanie wskaźnika zagęszczenia, wg pktu 1.4.1 wykonywać co najmniej 3 razy na 500 m³ objętości zasypki, lecz nie rzadziej niż 3 razy dla każdej podpory, przy czym wskaźnik zagęszczenia gruntu, wg BN-77/8931-12 [9], powinien wynosić $I_s \geq 1,0$.

Jeżeli badania kontrolne wykażą, że zagęszczenie warstwy nie jest wystarczające, to Wykonawca powinien spulchnić warstwę, doprowadzić grunt do wilgotności optymalnej i powtórnie zagęścić. Jeżeli powtórne zagęszczenie nie spowoduje uzyskania wymaganego wskaźnika zagęszczenia. Wykonawca powinien usunąć warstwę i wbudować nowy materiał, o ile Inżynier nie zezwoli na ponowienie próby prawidłowego zagęszczenia warstwy. Wyniki kontroli zagęszczenia robót Wykonawca powinien wpisywać do dokumentów laboratoryjnych. Prawidłowość zagęszczenia konkretnej warstwy powinna być potwierdzona przez Inżyniera wpisem w dzienniku budowy,

- b) wilgotność optymalną oznaczać na podstawie próby normalnej metodą I wg PN-88/B-04481 [8]. Odchylenia od wilgotności optymalnej w trakcie zagęszczania zasypki nie powinny przekraczać $\leq 2\%$,

- b)c) grubość warstwy filtracyjnej mierzyć przymiarem liniowym, przy czym nie powinna być ona mniejsza od projektowanej o więcej niż 5 cm.

7. OBMAR ROBÓT

7.1. Ogólne zasady obmiaru robót

Ogólne zasady obmiaru robót podano w OST D-M-00.00.00 „Wymagania ogólne” [1], pkt 7.

7.2. Jednostka obmiarowa

Jednostką obmiarową jest m² (metr kwadratowy) warstwy filtracyjnej (powierzchni obłożonej geomembraną).

8. ODBIÓR ROBÓT

8.1. Ogólne zasady odbioru robót

Ogólne zasady odbioru robót podano w OST D-M-00.00.00 „Wymagania ogólne” [1], pkt 8 .

Roboty uznaje się za wykonane zgodnie z dokumentacją projektową, ST i wymaganiami Inżyniera, jeżeli wszystkie pomiary i badania z zachowaniem tolerancji wg punktu 6 dały wyniki pozytywne.

8.2. Odbiór robót zanikających i ulegających zakryciu

Odbiorowi robót zanikających i ulegających zakryciu podlegają:

- ułożenie geokompozytu,
- ułożenie rurek drenarskich,
- ułożenie warstwy filtracyjnej.

Odbiór tych robót powinien być zgodny z wymaganiami pktu 8.2 OST D-M-00.00.00 „Wymagania ogólne” [1] oraz niniejszej OST.

9. PODSTAWA PŁATNOŚCI

9.1. Ogólne ustalenia dotyczące podstawy płatności

Ogólne ustalenia dotyczące podstawy płatności podano w OST D-M-00.00.00 „Wymagania ogólne” [1] , pkt 9.

9.2. Cena jednostki obmiarowej

Cena jednostkowa obejmuje:

- zakup i dostarczenie materiałów i pozostałych czynników produkcji,
- oczyszczenie podłoża betonowego,
- ułożenie geokompozytu,
- ułożenie rurociągu z rur drenazowych, w tym ułożenie rur w ścianach przyczółków,
- połączenia i uszczelnienia rur,
- wykonanie umocnienia wylotu rurociągu,
- wbudowanie i zagęszczenie materiału warstwy filtracyjnej,
- wykonanie koryta lub klina z materiału nieprzepuszczalnego,
- wykonanie badań,
- uporządkowanie terenu robót.

Wszystkie roboty powinny być wykonane wg wymagań dokumentacji projektowej, ST i niniejszej specyfikacji technicznej.

9.3. Sposób rozliczenia robót tymczasowych i prac towarzyszących

Cena wykonania robót określonych niniejszą OST obejmuje:

- roboty tymczasowe, które są potrzebne do wykonania robót podstawowych, ale nie są przekazywane Zamawiającemu i są usuwane po wykonaniu robót podstawowych,
- prace towarzyszące, które są niezbędne do wykonania robót podstawowych, niezaliczane do robót tymczasowych.

10. Przepisy związane

10.1. Ogólne specyfikacje techniczne (OST)

- | | | |
|----|--------------|---------------------|
| 1. | D-M-00.00.00 | Wymagania ogólne |
| 2. | M-13.01.00 | Beton konstrukcyjny |

10.2. Normy

- | | | |
|-----|----------------------|---|
| 3. | PN ISO 10319:1996 | Geotekstyli. Badanie wytrzymałości na rozciąganie metodą szerokich próbek |
| 4. | PN-EN ISO 12958:2002 | Geotekstyli i wyroby pokrewne. Wyznaczanie zdolności przepływu wody w płaszczyźnie wyrobu |
| 5. | PN-EN ISO 12236:1998 | Geotekstyli i wyroby pokrewne. Badanie na przebicie statyczne (metoda CBR) |
| 6. | PN EN 918:1999 | Geotekstyli i wyroby pokrewne. Wyznaczanie wytrzymałości na dynamiczne przebicie (metoda spadającego stożka) |
| 7. | PN-EN 11058:2000 | Geotekstyli i wyroby pokrewne. Wyznaczanie wodoprzepuszczalności w kierunku prostopadłym do powierzchni materiału, bez obciążenia |
| 8. | PN-88/B-04481 | Grunty budowlane. Badania próbek gruntu |
| 9. | BN-77/8931-12 | Oznaczanie wskaźnika zagęszczenia gruntu |
| 10. | PN-B-11111:1996 | Kruszywa mineralne. Kruszywa naturalne do nawierzchni drogowych. Żwir i mieszanka |
| 11. | PN-60/B-11104 | Materiały kamienne. Brukowiec |
| 12. | PN-EN ISO 12956:2002 | Geotekstyli i wyroby pokrewne. Wyznaczanie wielkości porów |
| 13. | PN-B-12040:1998 | Ceramiczne rurki drenarskie |
| 14. | PN-B-12030:2002 | Wyroby budowlane ceramiczne i silikatowe. Pakowanie, przechowywanie i transport (zmiana Az1) |
| 15. | PN-B-27617:1997 | Papa asfaltowa na tekturze budowlanej (zmiana A1) |
| 16. | PN-91/B-06716 | Kruszywa mineralne. Piaski i żwiry filtracyjne. Wymagania techniczne |
| 17. | PN-C-89221: 2004 | Rury z tworzyw sztucznych. Rury drenarskie karbowane z niezmiękzonego polichlorku winylu (PCV-U) (zmiana Az1) |
| 18. | BN-84/6366-10 | Kształtki drenarskie typ 50 z polietylenu wysokociśnieniowego |
| 19. | PN-55/B-04492 | Grunty budowlane. Badania właściwości fizycznych. Oznaczanie wskaźnika wodoprzepuszczalności |
| 20. | PN-EN 1744-1:2000 | Badania chemicznych właściwości kruszyw. Analiza chemiczna |

10.3. Inne dokumenty

- | | |
|-----|--|
| 21. | Rozporządzenie Ministra Transportu i Gospodarki Morskiej z dnia 30 maja 2000 r. w sprawie warunków technicznych, jakim powinny odpowiadać obiekty inżynierskie i ich usytuowanie (Dz.U. nr 63, poz. 735) |
|-----|--|

PRZYKŁADY ODWODNIENIA ZASYPKI PRZYCZÓŁKA

Rys. 1. Warstwa filtracyjna za przyczółkiem z tworzywa sztucznego

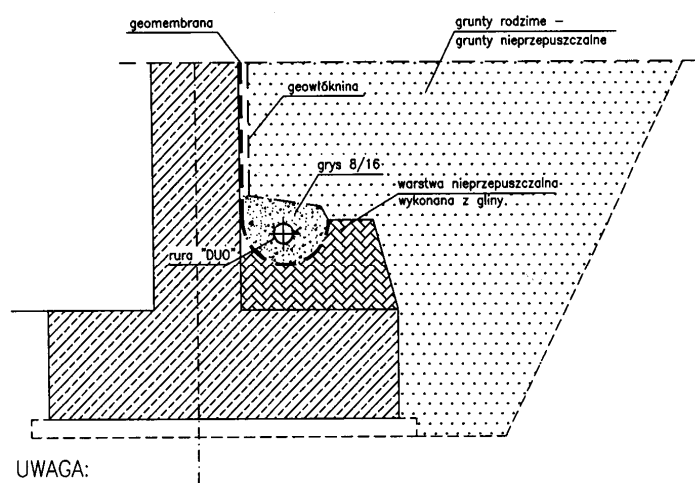

M-21.01.01. INNE ROBOTY MOSTOWE

1. WSTĘP

1.1. Przedmiot ST

Przedmiotem niniejszej ogólnej specyfikacji technicznej ST są wymagania dotyczące wykonania i odbioru robót związanych z przeciwoerozyjnym umocnieniem powierzchniowym brzegów potoku.

1.2. Zakres stosowania ST

ST jest stosowana jako dokument przetargowy i kontraktowy przy zlecaniu i realizacji robót wymienionych w p. 1.1. związanych z rozbiórką istniejącego i budową nowego mostu na potoku Dankówka w ciągu drogi powiatowej 4489S Kaniów-Dankowice-Stara Wieś-Wilamowice w km 7+932 w Dankowicach.

1.3. Zakres robót objętych ST

Ustalenia zawarte w niniejszej specyfikacji dotyczą zasad prowadzenia robót związanych z trwałym powierzchniowym umocnieniem rowów następującymi sposobami zastosowaniem elementów prefabrykowanych.

1.4. Określenia podstawowe

1.4.9. Prefabrykat - element wykonany w zakładzie przemysłowym, który po zmontowaniu na budowie stanowi umocnienie rowu lub ścieku.

1.4.12. Mulczowanie - naniesienie na powierzchnię gruntu ściółki (np. sieczki, stróżyn, trocin, torfu) z lepiszczem w celu ochrony przed wysychaniem i erozją.

1.5. Ogólne wymagania dotyczące robót

Ogólne wymagania dotyczące robót podano w ST D-M-00.00.00 „Wymagania ogólne” pkt 1.5.

2. MATERIAŁY

2.1. Ogólne wymagania dotyczące materiałów

Ogólne wymagania dotyczące materiałów, ich pozyskiwania i składowania, podano w ST D-M-00.00.00 „Wymagania ogólne” pkt 2.

2.2. Rodzaje materiałów

Materiałami stosowanymi przy umacnianiu brzegów są płyty betonowe typu „krata” 90x60x10cm.

Wycięta darnina powinna być w krótkim czasie wbudowana.

Darninę, jeżeli nie jest od razu wbudowana, należy układać warstwami w stosy, stroną porostu do siebie, na wysokość nie większą niż 1 m. Ułożone stosy winny być utrzymywane w stanie wilgotnym w warunkach zabezpieczających darninę przed zanieczyszczeniem, najwyżej przez 30 dni.

Ziemia urodzajna powinna zawierać co najmniej 2% części organicznych. Ziemia urodzajna powinna być wilgotna i pozbawiona kamieni większych od 5 cm oraz wolna od zanieczyszczeń obcych.

2.12. Elementy prefabrykowane

Wytrzymałość, kształt i wymiary elementów powinny być zgodne z dokumentacją projektową i ST.

Krawężniki betonowe powinny odpowiadać wymaganiom BN-80/6775-03/04 [13].

3. SPRZĘT

3.1. Ogólne wymagania dotyczące sprzętu

Ogólne wymagania dotyczące sprzętu podano w ST D-M-00.00.00 „Wymagania ogólne” pkt 3.

3.2. Sprzęt do wykonania robót

Wykonawca przystępujący do wykonania umocnienia techniczno-biologicznego powinien wykazać się możliwością korzystania z następującego sprzętu:

- równiarek,
- ubijaków o ręcznym prowadzeniu,
- wibratorów samobieżnych,
- płyt ubijających,
- ew. sprzętu do podwieszania i podciągania,
- hydrosiewnika z ciągnikiem oraz osprzętu do agrouprawy (np. włóki obręczowo-pierścieniowej, brony chwastownika - zgrzebla, wałowłóki),
- cysterny z wodą pod ciśnieniem (do zraszania) oraz węży do podlewania (miejsc niedostępnych).

4. TRANSPORT

4.1. Ogólne wymagania dotyczące transportu

Ogólne wymagania dotyczące transportu podano w ST D-M-00.00.00 „Wymagania ogólne” pkt 4.

4.2. Transport materiałów

4.2.1. Transport elementów prefabrykowanych

Elementy prefabrykowane można przewozić dowolnymi środkami transportu w warunkach zabezpieczających je przed uszkodzeniami.

Do transportu można przekazać elementy, w których beton osiągnął wytrzymałość co najmniej 0,75 R_G.

5. WYKONANIE ROBÓT

5.1. Ogólne zasady wykonania robót

Ogólne zasady wykonania robót podano w ST D-M-00.00.00 „Wymagania ogólne” pkt 5.

5.2. Układanie elementów prefabrykowanych

Typowymi elementami prefabrykowanymi stosowanymi dla umocnienia brzegów są:

- płyty ściekowe betonowe typu „krata”

Podłoże, na którym układane będą elementy prefabrykowane, powinno być zagęszczone do wskaźnika $I_s \geq 1,0$. Na przygotowanym podłożu należy ułożyć podsypkę cementowo-piaskową o stosunku 1:4 i zagęścić do wskaźnika $I_s \geq 1,0$. Elementy prefabrykowane należy układać z zachowaniem spadku podłużnego i rzędnych ścieku zgodnie z dokumentacją projektową lub ST.

Spoiny pomiędzy płytami należy wypełnić zaprawą cementowo-piaskową o stosunku 1:2 i utrzymywać w stanie wilgotnym przez co najmniej 7 dni.

6. KONTROLA JAKOŚCI ROBÓT

6.1. Ogólne zasady kontroli jakości robót

Ogólne zasady kontroli jakości robót podano w ST D-M-00.00.00 „Wymagania ogólne” pkt 6.

6.2. Kontrola jakości umocnień elementami prefabrykowanymi

Kontrola polega na sprawdzeniu:

- wskaźnika zagęszczenia gruntu w korycie - zgodnego z pkt 5.7,
- szerokości dna koryta - dopuszczalna odchyłka ± 2 cm,
- odchylenia linii ścieku w planie od linii projektowanej - na 100 m dopuszczalne ± 1 cm,
- równości górnej powierzchni ścieku - na 100 m dopuszczalny prześwit mierzony łąką 2 m - 1 cm,
- dokładności wypełnienia szczelin między prefabrykatami - pełna głębokość.

7. OBMIAR ROBÓT

7.1. Ogólne zasady obmiaru robót

Ogólne zasady obmiaru robót podano w ST D-M-00.00.00 „Wymagania ogólne” pkt 7.

7.2. Jednostka obmiarowa

-m² ułożonego ścieku z elementów prefabrykowanych.

8. ODBIÓR ROBÓT

Ogólne zasady odbioru robót podano w ST D-M-00.00.00 „Wymagania ogólne” pkt 8.

Roboty uznaje się za wykonane zgodnie z dokumentacją projektową, ST i wymaganiami Inżyniera, jeżeli wszystkie pomiary i badania z zachowaniem tolerancji wg pktu 6 dały wyniki pozytywne.

9. PODSTAWA PŁATNOŚCI

9.1. Ogólne ustalenia dotyczące podstawy płatności

Ogólne ustalenia dotyczące podstawy płatności podano w ST D-M-00.00.00 „Wymagania ogólne” pkt 9.

9.2. Cena jednostki obmiarowej

Cena wykonania 1m² umocnienia skarp i rowów przez humusowanie, obsianie, brukowanie, hydroobsiew oraz umocnienie biowłókniną i geosyntetykami obejmuje:

- roboty pomiarowe i przygotowawcze,
- dostarczenie i wbudowanie materiałów,
- ew. pielęgnacja spoin,
- uporządkowanie terenu,
- przeprowadzenie badań i pomiarów wymaganych w specyfikacji technicznej.

Cena 1 m ułożonego ścieku z elementów prefabrykowanych obejmuje:

- roboty pomiarowe i przygotowawcze,
- ew. wykonanie koryta,
- dostarczenie i wbudowanie materiałów,
- ułożenie prefabrykatów,
- pielęgnacja spoin,
- uporządkowanie terenu,
- przeprowadzenie badań i pomiarów wymaganych w specyfikacji technicznej.

10. PRZEPISY ZWIĄZANE

10.1. Normy

1. PN-B-11104:1960 Materiały kamienne. Brukowiec
2. PN-B-11111:1996 Kruszywa mineralne. Kruszywo naturalne do nawierzchni drogowych. Żwir i mieszanka
3. PN-B-11113:1996 Kruszywa mineralne. Kruszywa naturalne do nawierzchni drogowych. Piasek
4. PN-B-12074:1998 Urządzenia wodno-melioracyjne. Umacnianie i zadarnianie powierzchni biowłókniną. Wymagania i badania przy odbiorze
5. PN-B-12099:1997 Zagospodarowanie pomelioracyjne. Wymagania i metody badań
6. PN-B-14501:1990 Zaprawy budowlane zwykłe
7. PN-B-19701:1997 Cement. Cement powszechnego użytku. Skład, wymagania i ocena zgodności
8. PN-P-85012:1992 Wyroby powroźnicze. Sznurek polipropylenowy do maszyn rolniczych
9. PN-R-65023:1999 Materiał siewny. Nasiona roślin rolniczych
10. PN-S-02205:1998 Drogi samochodowe. Roboty ziemne. Wymagania i badania
11. PN-S-96035:1997 Drogi samochodowe. Popioły lotne
12. BN-88/6731-08 Cement. Transport i przechowywanie
13. BN-80/6775-03/04 Prefabrykaty budowlane z betonu. Elementy nawierzchni dróg, ulic, parkingów i torowisk tramwajowych. Krawężniki i obrzeża chodnikowe

10.2. Inne materiały

14. Katalog powtarzalnych elementów drogowych (KPED), Transprojekt-Warszawa, 1979.
15. Warunki techniczne. Drogowe kationowe emulsje asfaltowe EmA-99. Informacje, instrukcje - zeszyt 60, IBDiM, Warszawa, 1999.